Adršpašský zpravodaj

občasník obce Adršpach č. 45 - září 2021

BYTOVÝ DŮM
ŠPALEK

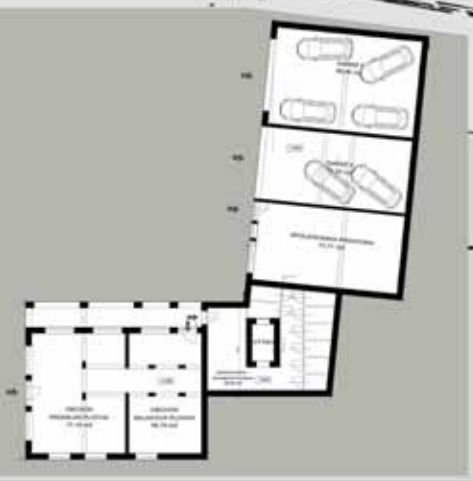

TAKTO BY MĚLA VYPADAT ZÁSTAVBA PO BÝVALÉM ŠPALKU V HORNÍM ADRŠPACHU

VELKOOBJEMOVÝ ODPAD

O termínu svozu velkoobjemového odpadu budeme informovat na kabelové televizi, obecních stránkách, vývěskách a hlášení rozhlasu.

Dále prosíme majitele nemovitostí, aby každý měl popelnici na směsný odpad! Velké popelnice na směsný odpad se budou k 1. 1. 2022 odstraňovat! Děkujeme.

Marius Pedersen

provede ve vaší obci mobilní SVOZ NEBEZPEČNÝCH ODPADŮ

Dne: 2. listopadu 2021

Stanoviště:		
	u bývalých kasáren	**15.30 - 15.40**
	u zastávky ČSAD	**15.45 - 15.55**
	u bývalé základní školy	**16.00 – 16.10**
	u bývalého obecního úřadu	**16.15 – 16.25**

Vybírané nebezpečné odpady:
- oleje a tuky
- barvy, lepidla, pryskyřice
- rozpouštědla
- kyseliny, hydroxidy, fotochemikálie
- detergenty, odmašťovací prostředky
- staré léky
- pesticidy
- akumulátory (i plné)

Další odpady, které od Vás odebereme:
- pneumatiky (osobní)
- monočlánky
- elektropřístroje - radia, vysavače, pračky, sporáky, atd.
- ledničky, mrazničky
- televizory
- zářivky, výbojky

Pro občany zdarma.

Nově se při svozu NO budou od občanů vybírat i pneumatiky z osobních aut!

Ledničky, mrazničky, televizory, monitory, ostatní elektropřístroje, monočlánky a zářivky budou odebírány ne jako odpad, ale na zpětný odběr. Proto je nepoškozujte a neodebírejte žádné součásti.

JINÉ ODPADY NEŽ ZE SEZNAMU NEODEBÍRÁME!
ODPADY NENECHÁVEJTE NA STANOVIŠTI BEZ DOZORU!
VYČKEJTE NAŠEHO PŘÍJEZDU!
ODLOŽENÉ ODPADY NEBUDOU ODVEZENY, ALE BUDOU PONECHÁNY NA MÍSTĚ!

Přineste nám svůj odpad! Chraňte naše životní prostředí!

Tel.: 493 646 150 mob.: 606 632 232

PŘEPIS SMLUV NA KABELOVOU TELEVIZI V ADRŠPACHU

Vážení uživatelé kabelové televize a internetu v Adršpachu, společnost KABELOVÁ TELEVIZE CZ s.r.o., která se na základě výběrového řízení stane provozovatelem televizní kabelové sítě v Adršpachu, Vás informuje, že **přepis smluv s uživateli služeb kabelové televize se uskuteční ve dnech:**

25. – 26. 10. 2021

v zasedací místnosti Obecního úřadu v časech

10:00 – 13:00 a 14:00 – 18:00 hod.

Prosím, s sebou si vezměte: občanský průkaz a ústřižek SIPO (pokud budete mít zájem platit touto formou).

Podrobný rozpis naleznete v následující tabulce:

Datum	Ulice
25. října	PSČ 549 52 Horní Adršpach
26. října	PSČ 549 57 Dolní Adršpach

V průběhu měsíce října dojde:

a) k rozšíření programové nabídky vč. volných zahraničních programů – platná programová nabídka Vám bude roznesena do schránek počátkem října;

b) ke změně formátu televizního vysílání – přechod z formátu DVB-T do formátu DVB-C. Pokud Vaše televize nebudou podporovat tento formát, k dispozici máme set-top boxy, které bude možno zakoupit jednorázově za 690 Kč, popř. za měsíční pronájem 29 Kč. Pro případnou pomoc s přeladěním Vám budou k dispozici zdarma naši kolegové přímo na místě;

c) bude zprovozněn v síti TKR INTERNET, a to s rychlostí 300 Mbit/s, ale i 650 Mbit/s. Modem s integrovaným wi-fi routerem Vám bude po celou dobu využívání služeb zapůjčen s vratnou kaucí 1.000 Kč, instalace bude bez aktivačních poplatků;

d) v nabídce máme i službu „sledovaniTV“, která Vám přinese možnost sledovat oblíbený pořad kdekoli, i zpětně po dobu 7 dní a bez reklam.

Těšíme se na setkání s Vámi.
KABELOVÁ TELEVIZE CZ s.r.o.
Lucie Bucharová, výkonná ředitelka

PROSÍME OBČANY O STRPENÍ OHLEDNĚ KABELOVÉ TELEVIZE

Smlouva bude od 1. 1. 2022 uzavřena s firmou Kabelová televize CZ s.r.o. a cena ve výši 180 Kč na měsíc včetně DPH se bude platit Kabelové televizi s.r.o. Od listopadu budou veškeré opravy dokončeny a televize by měla jít bez problému.

Děkujeme za pochopení

POZVÁNKA NA ZÁJEZD SENIORŮ - OÚ ADRŠPACH

Kdy: dne 30. září 2021 (čtvrtek)
Zámek - Rychnov n. Kněžnou+Muzeum hraček
Celkem vstupné = 140 Kč

Odjezdy autobusu:

Křižovatka Zdoňov	7:40
Parkoviště u skal	7:45
Základní škola	7:50
Horní Adršpach	8:00

Přihlášky na úřadě tel.: 491 583 038,
p. Balínová tel.: 777 206 642

inzerce

HLEDÁME NOVÉ KOLEGY NEBO KOLEGYNĚ

na pozici kuchař/ kuchařka

pro hotely Orlík v Teplicích nad Metují, Javor Adršpach a Zámeček Janovičky. Hledáme kolegy zapálené pro gastronomii, které baví vařit a nejenom ohřívat nebo smažit.

Co budete v této pozici zejména dělat?
- Předpokládáme, že Vás stejně jako nás, baví gastronomie
- Vařit z co nejlepších surovin a nejenom ohřívat nebo smažit

Těšíme se na Vás na této pozici jestliže:
- Máte zkušenosti z obdobné pozice
- Schopnost týmové spolupráce
- Chcete stabilní a dobře placenou práci na celý rok!!!

Výhodou je navíc, pokud:
- zahraniční zkušenost, která však není podmínkou
- chcete se dále vzdělávat a své znalosti posouvat dále

Co pro vás máme my?
- nadstandardní platové ohodnocení, stabilitu příjmů
- celá výplata je výhradně oficiálně, případné přesčasy se platí
- příležitost být součástí velké vize rozvoje krásného regionu Broumovsko
- být součástí firmy, pro kterou je kvalita služby na prvním místě
- součástí širšího týmu lidí, kteří rozvíjejí společenský, kulturní a ekonomický život regionu (www.aprb.cz)
- zaručený prostor pro uplatnění nápadů a zkušeností
- úvazek 1,0 (práce naplno)
- podporu vašeho dalšího vzdělávání (platí pro ty, kteří u nás zakotví dlouhodoběji)
- režijní stravování
- možnost personálního ubytování zdarma (hotel Javor)

Pojďte s námi měnit kvalitu pohostinnosti na Broumovsku.
Kontakt: Luděk Dydňanský, šéfkuchař hotelové skupiny,
ludek.dydnansky@aprb.cz, +420 724 336 460

POMOC JIŽNÍ MORAVĚ

Jak všichni určitě víte, 24. 6. se jižní Moravou prohnalo tornádo o rychlosti 300 km/h, tornádo mělo šířku 1,5 km a lidé během necelých 2 minut přišli téměř o vše.
Je to neštěstí, které nenechá nikoho chladným a proto hned po oslavě 140 let SDH, Adršpašští hasiči a místní/nemístní dobrovolníci dali dohromady partu, nářadí a nechyběla finanční či materiální pomoc od sponzorů.

Necelý týden pomáhali v Pánově, kde pilnou prací (od rána do večera) opravili 7 střech a pomohli s likvidací škod.
Druhá parta odjížděla v červenci do Mikulčic, kde od čtvrtka do neděle pomáhala se zednickými pracemi.
Třetí parta strávila na Moravě svou dovolenou, týden práce pro lidi, kteří celou dobu pomáhali a sháněli finanční či materiální pomoc, ač je tornádo téměř nezasáhlo.
Obrovské děkuji patří všem zúčastněným místním/nemístním--Teplice n/m, Zdoňov, Libná, hasičům Adršpach, Obci Adršpach za podporu a poskytnutí techniky či finanční pomoc, Technickým službám za finanční pomoc, horolezcům a hlavně občanům postižených oblastí, kteří se celou dobu o pracanty starali.
Za zmínku patří, že výdělek z oslav 140 let od založení sboru věnovala obsluha na svačiny pro pracanty na cestu a jako finanční dar do Pánova. SDH Adršpach zaslalo též finanční pomoc obci Pánov.
Velice si vážíme pomoci všech sponzorů.

SDH Adršpach

PODĚKOVÁNÍ ZA FINANČNÍ A FYZICKOU POMOC PŘI ODSTRAŇOVÁNÍ NÁSLEDKŮ PŘÍRODNÍ KATASTROFY NA MORAVĚ

V červnu letošního roku byla postižena oblast okolo Hodonína tornádem. SDH Adršpach a pan Jaroslav Tuček ihned zorganizovali akci na pomoc obyvatelům postižené oblasti. Obec Adršpach věnovala na nákup materiálu 99.895 Kč (plachty a fólie na střechy), TS Adršpach zaplatily nákup střešních latí v hodnotě 34.000 Kč. JSDH Adršpach poskytla 21.500 Kč v hotovosti a množství potřebného materiálu darovala rodina p. Jaroslava Tučka. Shromážděná pomoc byla naložena a odvezena na Moravu. K hasičům se postupně přidali také občané Adršpachu, kteří se sami vydali na Hodonínsko nabídnout řemeslnou znalost. První mise trvala týden a druhá tři dny, třetí probíhá ještě v těchto dnech. (10. 9. 2021) Finanční pomoc se navýšila o sbírku z TS Adršpach-vynesla 8.950 Kč, byla dorovnána (členy JSDH) na 10.000 Kč a předána přímo jedné z postižených rodin.

Jmenný seznam všech, kdo se na organizaci, na dopravě a hlavně osobní účasti při odstraňování následků přírodní katastrofy na Moravě podíleli, by byl dlouhý, nerad bych na některá jména zapomněl. Mnozí použili i jiné postupy a přispěli přímo na účty postižených obcí a měst, pomohli alespoň trochu zmírnit následky této katastrofy. Je dobré vědět, že lidem není lhostejný osud spoluobčanů, přestože nikoho z nich vlastně ani neznají. Potud je svět ještě v pořádku. Doufám, že pomoc nás všech zmírnila škodu některým postiženým a přeji Hodonínsku ať v těžké době neztrácí naději…

Chtěl bych poděkovat každému, kdo se jakýmkoliv způsobem podílel na získání prostředků pro obnovu Moravy.

Zdeněk Zatloukal

PODĚKOVÁNÍ

Chtěla, bych touto cestou poděkovat všem, kteří se zúčastnili pomoci v Hodoníně - Pánov na opravách střech po tornádu. Volal mě pan starosta a pan místostarosta Hodonína, moc děkují, za tak skvělou partu, svědomitou práci a kladný přístup. Kluci pracovali od brzkého rána a večer ještě dodělávali svoji práci s čelovkami.
Moc vám všem děkuji.

Dana Cahová, starostka

PODĚKOVÁNÍ ZA POSKYTNUTÍ FINANČNÍHO A MATERIÁLNÍHO PŘÍSPĚVKU NA OPRAVU STŘECH V PÁNOVĚ

Vážení přispěvatelé s dobrou duší,

rádi bychom Vám touto cestou moc poděkovali za poskytnutí příspěvku na pomoc tornádem zasažené oblasti v Pánově u Hodonína. Myšlenka pomoci potřebným v Pánově se zrodila prakticky ze dne na den. Během neděle a pondělního dopoledne se podařilo zajistit materiál a finance pro opravu střech a přihlásilo se 16 dobrovolníků, kteří vyjeli v pondělí 28. 6. 2021 v poledne směr Pánov.

Během jediného dne se podařilo nashromáždit od dobrovolných přispívajících 173 000 Kč, za které byl nakoupen materiál (2 100 m^2 difúzní fólie, cca 1700 bm latí, spojovací materiál a drobné stavební nářadí). Dále se darem podařilo zajistit cca 4 m^3 střešních latí od Hajus stavby a konstrukce Horní Rokytnice nad Jizerou a spojovací materiál od firmy Hašpl a.s..
Za tyto prostředky se podařilo opravit a zajistit celkem 6 střech pro pokládku střešní krytiny. Práce byly zahájeny ihned po příjezdu v pondělí - 28. 6. 2021 a probíhaly do čtvrtečního pozdního večera 1. 7. 2021. Dobrovolníci společně s místními obyvateli a majiteli domů se snažili využít každou minutu k práci tak, aby zajistili co nejvíce objektů a lidé se mohli opět vrátit zpět „domů“. Materiál, který nebyl použit k opravě zmíněných střech, byl odevzdán do centrálního skladu krizového centra MND.

Jménem všech zúčastněných bychom rádi poděkovali za podporu této „rychlé pomocné akce“ těm, kteří přispěli: Obci Adršpach, TS Adršpach, Hasiči Adršpach, Hašpl a.s. – pan Langr, Luboš Brož, Marek Gloser, Jiří Gloser, Iveta Kohlschutterová, Josef Cerman, Jiří Nešpor, Jan Čtvrtečka – místostarosta Náchoda, Ondřej Krecbach, fa Ramax, fa Střechy Procházka (kluci z Vysočiny), Stanislav Hynek, všem svačinářkám, manželkám a družkám.
Pro ilustraci přikládáme několik fotek odvedené práce.

DĚKUJEME!!!

OSLAVA 140. VÝROČÍ ZALOŽENÍ SBORU DOBROVOLNÝCH HASIČŮ

1. dubna 1881 byl založen sbor dobrovolných hasičů v Adršpachu. 140 let jsme ve vší parádě oslavili 26. 6. 2021.
Tento slunečný den byl zahájen ve 13:30 slavnostním nástupem, moderátorka přivítala hosty, kteří řekli pár slov a program začal. Mladí hasiči předvedli útok, který pilně trénovali, byla předvedena ukázka historické stříkačky s koňským spřežením, mohli jsme se projet kočárem a nechyběl bohatý program pro děti.
U pódia se jim hodinu věnovala děvčata z Paci, paci…., nechyběly skákací hrady, kolotoč, stánek s něčím na zub. Skalní záchranná služba děti svezla lanovkou a samozřejmě nechyběla Party pěna.
Na pódiu se o zábavu postaral Václav Faltus, zazpívala nám Kamila Nývltová, Michal Tučný revival, Bubble Band. Prohlédnout jsme si mohli výstavu historické a současné hasičské techniky a v hale byla vystavená historická sbírka.
Děkujeme Obci Adršpach, Technickým službám Adršpach a všem sponzorům, děkujeme Václavu Bicanovi, který se s rodinou Nevoránkovou postaral o občerstvení, Farmě Tuček za výborný guláš z polní kuchyně, panu Martinu Tothovi za kýtu a domácí klobásy a panu Petru Nývltovi za projížďku kočárem.
Poděkování patří všem zúčastněným sborům se svou technikou, samozřejmě členům SDH Adršpach a fotografce Ritě Tučkové.
Na tuto akci byl pozván stánek Ankety Dobrovolný hasič roku, v které jsme se umístili na 4. a 2. místě v kategorii jednotky. Letos jsme se přihlásili v kategorii sbor s touto oslavou a dostali jsme se do finále, proto budeme rádi za každý váš hlas, hlasovat se může 20. 10. 2021.
Velice si vážíme každého vašeho hlasu!

SDH Adršpach

PODPOŘME NAŠE HASIČE V ANKETĚ DOBROVOLNÍ HASIČI ROKU

ANKETA DOBROVOLNÍ HASIČI ROKU

SDH Adršpach je ve finále !!!

Oslava 140 let se dostala do finále ADHR , podpořte sbor svým hlasem.

Hlasování je možné dvěma způsoby, přičemž každý může použít oba způsoby hlasování.

*1) Prostřednictvím **hlasovacího formuláře** na www.adhr.cz/hlasovani-sbory.*

- *Jeden hlasující uděluje jeden hlas v každé z 5 oblastí v kategorii jednotek sborů dobrovolných hasičů i v kategorii sbory dobrovolných hasičů.*
- *Pro řádné hlasování je nutné vyplnit všechna povinná pole a **kliknout na tlačítko ODESLAT**. V případě, že hlasování proběhlo řádně, obdrží hlasující potvrzovací zprávu na uvedenou emailovou adresu.*

*2) Prostřednictvím **SMS** zaslané na telefonní **číslo 900 77 06***

- *Jedna SMS může obsahovat pouze jeden hlas, a to buď hlas pro konkrétní sbor, nebo hlas pro konkrétní jednotku.*
- *Jedno tel. číslo může poslat maximálně jeden hlas pro sbor v jedné oblasti a maximálně jeden hlas pro jednotku v jedné oblasti. Celkem lze tedy poslat z jednoho tel. čísla max. 10 SMS = (1 hlas pro sbor + 1 hlas pro jednotku) x 5 oblastí.*
- *Klíčové slovo soutěže – **HASICI***
- *Za klíčové slovo pak uvede mezeru a příslušný **kód** jednotky či sboru viz tabulka kódů.*
- ***Tvar SMS – HASICI SVC1***

Můžete použít oba způsoby.

Každého vašeho hlasu si velice vážíme!!!

NAVÁZALI JSME SPOLUPRÁCI S VÝTVARNÝM OBOREM ZÁKLADNÍ UMĚLECKÉ ŠKOLY V POLICI NAD METUJÍ

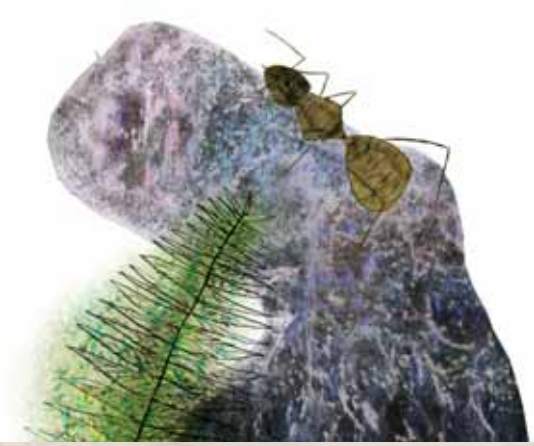

Mravenec na kameni

Máme radost, že jedním z témat pro výtvarnou tvorbu dětí v ZUŠ Police nad Metují budou Adršpašské skály. Pod vedením pedagogů Jaroslava Soumara, Petry Nádaždyové a Vladimíra Berana budou žáci navštěvovat skalní město, poznávat jeho atmosféru, hledat inspiraci a rozšiřovat svou představivost. My se budeme těšit na jejich tvorbu, ať už obrazovou nebo animační. Jejich práce pak budeme postupně zveřejňovat prostřednictvím našich webových stránek www.adrspasskeskaly.cz a sociálních sítí a na závěr školního roku bychom rádi uspořádali výstavu.

Kateřina Menšíková
Technické služby Adršpach, s.r.o.

HUDEBNÍ VEČER U INDIÁNA

V sobotu 21. srpna se uskutečnil 2. ročník Hudebního večera u Indiána. Příjemnou atmosféru navodily kapely Lanugo, 4.Tune a Loopy Flute. K dispozici byl letos i bar s občerstvením. Akce byla financována ze zdrojů vystupujících hudebníků a obec Adršpach přispěla poskytnutím prostoru, energie a zázemí. Dobrovolné vstupné posloužilo pro částečné uhrazení pronájmu pódia a stánků s občerstvením. Počasí přálo, kromě návštěvníku skalního města, kteří vítali hudební zpestření, dorazili místní i přespolní příznivci živé hudby. Děkujeme obci Adršpach a TS Adršpach s.r.o. za podporu a všem zúčastněným za milý večer. :)

Linda Krecbachová, TIC Adršpašské skály

OBNOVA STUDÁNKY POD KŘÍŽOVÝM VRCHEM „LESY PRO ŽIVOT“

V rámci programu „LESY PRO ŽIVOT“ vznikla akce na obnovu tři sta studánek a pramenů za 365 dní. Adršpach se do akce také zapojil a ve spolupráci s Lesy České republiky byla obnovena studánka v lokalitě Křížový vrch směrem na Zdoňov. Nejprve muselo být vyrobeno dřevěné posezení, zastřešení studánky a další dřevěné komponenty. Veškeré práce obstarali zaměstnanci Technických služeb Adršpach s.r.o. U samotné studánky pak vyčistili a upravili odtok vody a srovnali terén pod připraveným posezením. Vzniklo tak další příjemné a klidné místo, kde můžete posvačit a odpočinout si. Odpadkový koš sem však nepatří, a tak pamatujte **„Co si do lesa přinesu, to z něj také odnesu“.**

Kateřina Menšíková
Technické služby Adršpach, s.r.o.

Nové posezení a zastřešení studánky

Úprava okolí studánky

Mapa ke studánce

Vzhled studánky před obnovou

TIP NA DÁREK Z INFOCENTRA

Když se na Broumovsku objeví nová regionální tvorba, rádi ji zařadíme do portfolia produktů našeho infocentra. Tentokrát vám blíže představíme knihu **Pohádky z broumovského dolíku** a zpěvník **Písničky z broumovského dolíku** s jejich autory.

Jako první vznikla dětská pohádková kniha zasazená do oblasti Broumovska. Čtrnáct pohádkových příběhů se váže k výrazným přírodním či historickým lokalitám tohoto kraje. O tom, že kniha je úspěšná svědčí již 1 400 prodaných kusů.

Nedávno představila autorka pohádek Eva Kroupová a kolektiv také zpěvník s názvem Písničky z broumovského dolíku. Písňový projekt získával podobu přes rok a na realizaci se podílelo víc než 30 hudebníků. Výsledkem je profesionální zpracování obou částí. Nejedná se pouze o album dětských písní s doprovodným malovaným zpěvníkem, součástí je také CD s QR kódem na stažení MP3 do pc, mobilu… V nahrávkách 10 písní je využito klasických nástrojů širokého spektra obsazení (dechů, smyčců, perkusí, klávesových nástrojů). Pro zvukovou barevnost i přiblížení jednotlivých nástrojů posluchačům. Cílovou skupinou jsou děti ve věku 2-8 let, posláním radost z hudby. Autorkou dětské sady „Z dolíku“ je **Eva Kroupová** - učitelka Gymnázia Broumov, která má dlouholeté praktické zkušenosti s hudebními projekty na školách různého stupně (př. Zahrajme to spolu, Kočovné úči), koordinátorka studentského festivalu Gymplfest, divadelní a muzikálové aktivity (Krysař na půdě, Limonádový Joe), režisérská a scénáristická činnost (Déjà vu), projekty pro sociální menšiny (Lavutara gypsy), regionální žurnalistika (Kudrnatě žensky, Křížem/Krážem CZ/PL), vlastní spisovatelská činnost (Periferie něhy, Pohádky z broumovského dolíku) a hudební tvorba (Písničky z broumovského dolíku, CaféBaret: Le carrousel).

Ilustrátorkou dětských publikací „Z dolíku“ je **Jitka Matěnová** - výtvarnice zaměřující se na práci s akrylovými barvami, pastelem, nově propojující techniku akvarelových barev a pastelek, hlavními tématy dlouhodobě zůstává příroda, sci-fi a tvorba dětských hrdinů, pořádá regionální výstavy, zapojila se do programu vzniku dětského hřiště, připravuje firemní loga (Kytice z vesnice)

Aranžmá písní a hudební režii vytvořil **Štěpán Přibyl** - učitel hudby na Základní umělecké škole Broumov, trumpetista, kapelník a aranžér. Hudební projekty a zkušenosti (př. 100 let jazzu na Náchodsku, Večer plný nejen swingu), ředitel ZUŠ Broumov. Hudební spolupráce s tělesy: AnnaBase, 4-Tune, Trio Braunensis, Police Symphony Orchestra, 6Nachodníku, Filharmonie Hradec Králové aj. Kapelníkem od 13 let: Lážo Plážo Band, Jazz Generation, Prima.

Pokud chcete potěšit své nejmenší, zastavte se u nás pro pohádky a písničky z broumovského dolíku, máme **otevřeno denně od 8:00 do 17:30**. Budeme se těšit!

Holky z íčka.

ADRŠPACH V ČESKÉM RÁJI

Po předešlé domácí výuce je pro děti i učitele radost, že školní rok začal poměrně klidně a bez větších opatření. Páťáci úspěšně zabodovali s přijímačkami na gympl a posílili tak předvoj v Broumově na gymnáziu, ostatní zahájili další etapu svého života v Teplicích, Radvanicích a Trutnově. Nově vytvořený kolektiv třídy třetího a pátého ročníku v naší škole začal letošní školní rok adaptačním kurzem v Olšině v Českém ráji.

Hned po první lekci plavání v Trutnovském krytém bazénu nasedly děti s paní učitelkou do linkového autobusu směr vlakové nádraží ve Dvoře Králové a hurá na výlet. Čekaly nás krásné výlety, společné hry, dokonce i ideální počasí. Přiznejme, že ne každému se chtělo stále šlapat a tak jsme si neplánovaně výlet zpestřili i dobrodružnou jízdou na koloběžkách z Dolánek do Malé Skály a plavbou na raftech zpět. Se skvělým týmem z řad rodičů byla nejen zábava, ale také všem moc chutnalo. Ačkoliv někteří pro jistotu, aby vše poslední den stihli včas, balili již od druhého dne pobytu, zvládly všechny děti pobyt na jedničku a hlavně jsme se mohli navzájem lépe poznat.

Daniela Mikešová

Povídky malých spisovatelek z loňského školního roku

ŠKOLA ADRŠPACH

Dneska jdu do školy. Svítí krásně sluníčko. Po škole jdeme na kolo na Křižák. Přijdu domů a mamka se mě ptá: „Jak bylo ve škole?“ Jako vždycky jí řeknu: „Dobrý.“ Ptám se taťky: „Kdy pojedeme na to kolo?“ „Za chvilku,“ říká táta. Tak jsme jeli. Bylo to super!

Je další den a jdu zase do školy. Ve škole jsme měli češtinu. Dneska mě bavila. Po češtině jedeme do divadla. Seděla jsem za nějakým velikým pánem a skoro nic jsem neviděla. Pochopila jsem, že je to o pirátech, kteří plují na lodi a je bouřka. Z ničeho nic jsme byli na lodi také, pátá, čtvrtá i třetí třída. Zaútočili na nás piráti. Museli jsme skočit do vody. Ještě, že všichni umí plavat. Najednou říká Kačka: „Hele, tamhle je ostrov!“ Dopluli jsme tam a zjistili, že je tam vesnice. Žili tam moc hodní lidé a ubytovali nás. Odpoledne jsme šli na průzkum. Když jsme se vrátili, vypravovali jsme ostatním, co tam bylo. Ubytovali jsme se a paní domu nám řekla, jak se vrátíme domů a do školy.

Je druhý den a svítí krásně slunce. Začali jsme stavět loď. Pomohli nám i lidé z vesnice. Je večer a máme skoro hotovo. Konečně je dokončená! Za hodinu vyrazíme. Loučíme se s lidmi z vesnice i s paní domácí. Vyplouváme. Už vidíme Adršpach! Dopluli jsme až na Písák a naši loď tam schovali. Jdeme do školy. Ve škole na nás čekají prvňáci a druháci. Je půl druhé a tak jdeme domů. Všechno jsem vyprávěla mamince a tatínkovi.

Je pátek, poslední den školy a my všichni, celá škola, jdeme do skal lézt. Jdeme na Křižák. Cestou vidíme maminku, tatínka a babičku. Babička zalévá květiny, tatínek shybuje a maminka se opaluje. Zastavíme se tam a maminka nám dá sušenky a džus. Ve skalách jdeme na tvrz, kde si každý vyleze alespoň dvě cesty. Potom se vracíme do školy a máme naposledy češtinu. Pak jdeme všichni domů. To je konec příběhu. Doufám, že se vám to líbilo. Hezký den a ahoj!

Ema Jánská

Školství

ZA SKÁLAMI JSOU KONĚ

Jednou ráno se Nikky probudila a řekla si, že poví tátovi, že se chce přestěhovat do Adršpachu. Prý to tam je krásné. Povídá se, že tam chodí nádherný, obrovitý kůň. Je celý bílý a nikdy ho nikdo neviděl. Jenom můj děda, který bydlí v Adršpachu, ten ho viděl. Říkal mi, že je opravdu obrovský.
Nikky se rozhodla, že to jde tatínkovi říct. „Co mu ale povím?“ ptala se sama sebe. „Už vím!!!“ Šla za tátou: „Tati!“ „Ano, Nikky?“ „Mám pro tebe návrh.“ „Ano, poslouchám.“„Víš, jak bydlí děda?“ „Ano, v Adršpachu. A co má být?“ „No, já jsem na internetu našla chalupu, která je opravdu nádherná. Můžeme se přestěhovat do Ádru, prosím, prosím?“ „No, ještě to musím s maminkou vymyslet.“
„Tak už jsem to vymyslel. Přestěhujeme se.“ Nikky šla do pokoje a přemýšlela, zda pojedou za dědou. V tom tatínek zavolal: „Nikky, pojď dolů, je oběd.“ „Ano, už jdu,“ řekla Nikky, „a co je k obědu?“ „Řízek s bramborovou kaší.“ „Aha. A už ses rozhodl, jak to uděláme, tati?“ „No, já bych chtěl jet do Ádru, ale maminka o tom ještě neví. Až přijde z práce, tak jí to řeknu.“ „Dobře. Mám se jít už převléct, tati?“ „Ano, můžeš.“ „Dobře.“ Za chvíli Nikky slyšela cinkání klíčů a věděla, že přišla maminka. Seběhla dolů. „Ahoj, mami,“ řekla Nikky. „Ahoj, Nikky,“ řekla maminka. „Co potřebuješ?“ „Pojedeme za dědou do Ádru, prosím, prosím?“ „Ano, mohli bychom si udělat výlet.“ „Jó!!“ řekla Nikky a běžela do pokoje. Maminka otevřela dveře: „Nikky.“ „Ano, mami?“ „Běž už spinkat,“ řekla maminka. „Ano, mami,“ odpověděla Nikky, než maminka zavřela dveře.
„Dobré ráno, Nikčo,“ povídá maminka. „Dobré ráno. Co se děje?“ ptá se Nikky. „Jedeme karavanem k dědečkovi.“ „Jó!!!“ Nikky vyskočila a oblékla se rychleji, než jí maminka řekla: „Nikky, zpomal přeci!“ „Dobře,“ odpověděla Nikky. Maminka dodala: „Jedeme za pět minut.“ „Dobře.“
Za pět minut: „Už jedeme, jupí! Za chvilku budeme v Ádru. Už jsme tu!“ „Ahoj, dědo,“ vykřikla Nikky, běžela k dědovi a objala ho. „Tak kde je ten můj koník?“ „Pojďte za mnou.“ Šli jsme k ohradě. Viděla jsem čistě bílou, vysokou kobylku. „Dědo, to je ten bájný kůň?“ „Ano, to je on, ta legenda.“ „Ó, můj bože! A on je můj?“ „Ano, odchytil jsem ho pro tebe.“

Leontinka Krecbachová

Příspěvky veřejnosti

Milí spoluobčané,
dovolte mi podělit se s vámi o bolest a beznaděj, kterou prožíváme v posledních dnech. Dne 30. 8. 2021 byl v „centru naší obce“ zastřelen náš dlouholetý čtyřnohý pejsek Denny. Denny byl součástí našeho života téměř 11 let a jistě by zde s námi žil spokojeně ještě pár let nebýt bezcitnosti a krutosti osoby, která mu úmyslně vzala život. Budu bez jakéhokoliv ostychu nazývat onu osobu katem, který ho popravil jedinou dobře mířenou střelou. Myšlenka na to, jaké trápení Denny před smrtí zažil, mne bude pronásledovat navždy. Tím vyjadřuji rovněž neskutečnou bolest, kterou cítíme, přišli jsme o člena rodiny.
Jak jsem již uvedla, tento krutý čin se udál v centru naší obce, tedy v obytné zóně. Celou záležitost nyní řeší Policie ČR. Rozhodla jsem se napsat tento příspěvek ze zcela jasných důvodů. Chci, aby se tato událost dostala do povědomí vás občanů, a abyste se rovněž zamysleli nad tím, co se zde stalo a co se může dít v budoucnu. Pokud půjdu do důsledků této události, mohl být střelou zasažen kdokoli z nás. V inkriminovaný čas jezdily po cestě děti na kole. Co by nastalo, pokud by střelci nečekaně vjely do „rány“?
Nyní mohou mnozí z vás namítnout, že se psi nemají po obci volně pohybovat. S tímto názorem souhlasím, ale někdy je příroda silnější a pes jednoduše uteče. To však není důvod vzít mu bez milosti život. K našemu domu přiběhne spoustu psů a po většině z nich zde také najdu jejich „značku“, ale beru to sportovně, jsou to zvířata. Pokud bych si chtěla vyřizovat účty, tak s jejich majitelem a ne s bezbranným tvorem. Proč nešel střelec a kat v jedné osobě za mnou? Co mu dává právo vykonat rozsudek smrti nad psem, který se nemůže bránit? Je tak zbabělý, že se mi nedokáže podívat do očí a říci mi svůj názor?
Závěrem chci poděkovat své rodině a přátelům za podporu a pomoc v tomto těžkém a smutném období. Naše díky patří panu Cermanovi, který nám u usmrceného Dennyho poskytnul pomoc a podporu.
Vzkaz pro střelce „Věřím ve spravedlnost“

„Teprve až vnikne do lidí ona prostá, nad všechnu pochybnost povznesená pravda, že zvířata jsou v podstatě totéž co my, přestanou být zvířata bez práv a nebudou vydávány ukrutnosti každého kluka. Soucit se zvířaty souvisí tak těsně s dobrou povahou, že lze bezpečně tvrdit, že ten, kdo je ke zvířatům krutý, nemůže být dobrý“.

[Artur Schopenhauer]

Zdena Brádlová
Horní Adršpach 9. 9. 2021

A poděkování na závěr...

Distribuční místa Adrpašského zpravodaje:
H. Adršpach: Obecní úřad, D. Adršpach: Infocentrum, Zámek Adršpach.

ADRŠPAŠSKÝ ZPRAVODAJ vydává Obec Adršpach (IČ: 006 535 60), nákladem 300 výtisků. Odpovědný redaktor: Obecní úřad Adršpach.
Adresa redakce: Obecní úřad Adršpach, Horní Adršpach 128, 549 52 Horní Adršpach. E-mail: starosta@obecadrspach.cz
Za obsah článků odpovídají autoři. Nevyžádané rukopisy a fotografie se nevrací. Grafická úprava a tisk: Zámek Adršpach, Tiskárna Matěna, Adršpašský zpravodaj vychází od března 2011.

Evidenční č. MK ČR E 19948