Různé

Ocenění záchrany barokní fary

strana 22

Sport

Broumovský bike potřetí

strana 30

Různé

Jak zamezit přemnožení koček

strana 32

8 / srpen 2025 / cena 20 Kč redakce@broumov-mesto.cz / www.broumov-mesto.cz

Broumovské noviny

Letní akce

na Mírovém náměstí v Broumově

17. 5. Blechamarkt

30. 5. Párty ve stanu I
Workshop (kytky) a hudební program Mamut s. r. o.

14. 6. Párty ve stanu II
Hudební program a Blechamarkt

18. 6. Párty ve stanu III
Urbact setkání a hudební program

21. 6. Průvod studentů a absolventů Gymnázia Broumov
k oslavám 80. výročí založení

25. 6. Broumov v sukních

4. 7. Letní kino

19. 7. Blechamarkt

2. 8. Letní kino

8. 8. Broumovská idylka

15. 8. Regionální gastrofestival

16. 8. Blechamarkt

20. 9. Zažít Broumov jinak
a Blechamarkt

28. 9. Svatováclavské slavnosti

Pořádá: Město Broumov

BROUMOV

Úvodní slovo starosty

Milí Broumováci, čtenáři Broumovských novin,

dovolte mi, abych se s vámi podělil o několik aktuálních informací z našeho města.

Začnu probíhajícími investičními akcemi. V nové zástavbě na Spořilově právě realizujeme první etapu výstavby nové komunikace. V příštím roce bychom chtěli pokračovat další částí. Chápu, že pro někoho může být etapizace obtížně pochopitelná. Z logického pohledu by samozřejmě dávalo smysl vybudovat komunikaci naráz. Věřte, i já bych si to přál. Realita je však taková, že celkové náklady se odhadují na 25 až 30 milionů korun, což přesahuje možnosti městského rozpočtu. Děkuji proto za pochopení a trpělivost. Děláme maximum pro to, aby se projekt posouval kupředu rozumným a udržitelným tempem.

Dobrou zprávu mám pro všechny, kteří byli zvyklí využívat most pod Černou stezkou. Po třetí vyhlášené výzvě se konečně přihlásili tři zájemci o zhotovení stavby. V předchozích dvou kolech se bohužel nepřihlásil nikdo. Horší zprávou je vysoutěžená cena - výstavba nového mostu by měla vyjít na zhruba 15 milionů korun. Jak jsem již informoval dříve, na tuto akci jsme získali dar ve výši dvou milionů korun od hlavního města Prahy. Současně máme podanou žádost o dalších 6 milionů korun z dotačního programu Živel, který reaguje na loňské povodně. Pokud vše půjde hladce, nový most by měl být dokončen na jaře 2026.

Těší mě, že se podařilo dokončit rekonstrukci sportovního hřiště na Křinickém sídlišti. Sportovci tak mají plnohodnotnou náhradu, a to především o víkendech, kdy je hřiště Emericha Ratha uzavřeno. Nové hřiště je otevřeno každý den a věřím, že bude dobře sloužit. Celkové náklady na rekonstrukci se pohybovaly kolem 500 tisíc korun. Děkuji všem, kteří se na této proměně podíleli.

Často se mě ptáte, zda se plánuje také obnova hřiště na Spořilově. Odpověď je jednoduchá. Záležet bude na názoru obyvatel přilehlých domů. Již v loňském roce se technické služby pokusily o menší opravu, ale ozvala se skupina obyvatel, která byla proti jakékoli rekonstrukci. Stejně jako na Křinickém sídlišti, i zde proběhne dotazníkové šetření. Chceme znát váš názor dřív, než se rozhodneme, zda se pustíme do obnovy. Děkuji vám za aktivní zájem i cennou zpětnou vazbu.

Dobrou zprávou je také to, že jsme zahájili práce na projektové dokumentaci nového zázemí pro naše volejbalisty. V plánu je výstavba klubovny, šaten a sociálního zařízení. Původně se uvažovalo o kontejnerovém řešení, ale osobně si myslím, že dřevostavba je dlouhodobě lepší volbou a bude komfortnější, trvanlivější a reprezentativnější. Pokud půjde vše podle představ, mohli bychom mít zázemí hotové už na jaře příštího roku.

A co nás čeká v srpnu? Mnozí z vás jistě využijí tento čas k odpočinku a dovolené. Přeji vám, ať je počasí stále přívětivé a letní nálada vás neopouští. Těm, kdo zůstávají doma, doporučuji navštívit některou z plánovaných akcí. Například „Vycházku po Noworudsku s průvodcem“ nebo druhý ročník Gastrofestivalu na Mírovém náměstí. A pokud máte rádi hudbu, určitě si nenechte ujít koncert v rámci projektu Za poklady Broumovska.

Přeji vám krásné léto, pevné zdraví a mnoho příjemných zážitků.

Arnold Vodochodský, starosta

V uplynulém období řešili strážníci MP Broumov následující:

Před prázdninami zajišťovala MP dopravní značení a dohled nad oslavou 80. výročí Gymnázia Broumov. Na začátku července asistovala hlídka MP při převozu a následné instalaci nového čapího hnízda. Policisté řešili poškození vstupních dveří a vybavení městské ubytovny.

Častým prázdninovým přestupkem je rušení nočního klidu – zejména hlasitou hudbou. Bylo také nutné vykázat nevhodně se chovající osoby ze stanu na Mírovém náměstí a z prostoru vlakového nádraží v Meziměstí. Dvakrát došlo také k fyzickému napadení osob.

Odchycen byl jeden pes, jedna kočka a u benzinové pumpy odstranili policisté mrtvou srnu.

Čtyřikrát vyjížděli strážníci na signály PCO z objektů, měřili rychlost v ulicích Broumova i okolních obcích, zaevidovali dva autovraky. Řidičům, kteří parkovali tam, kde nemají, nasazovali strážníci tzv. „botičky“.

Jaroslav Korityák, strážník pověřený vedením MP Broumov

Pomáhat a chránit

Zpráva Policie ČR

za období 15. 6.–15. 7. 2025

Nezletilý pachatel poškodil sochu na mariánském sloupu na Mírovém náměstí v Broumově.

Prošetřujeme podezření z podvodu při sjednání smlouvy.

Po dlouhé době jsme řešili případ neoprávněného užívání cizí věci a to motorového vozidla. Pachatelka byla vypátrána a škoda na vozidle byla minimální.

Stejná osoba se dopustila výtržnictví v centru Broumova, kde účastníkem byl i její bratr.

V Meziměstí došlo k případu podvodu při nákupu pneumatik na firemní vozidlo.

Ve Velké Vsi došlo k poškození odstaveného vozidla.

Opětovně jsme přijali oznámení od ČD o posprejování vlakové soupravy v Meziměstí.

Na Křinickém sídlišti došlo ke krádeži dvou jízdních kol z kolárny.

Přijali jsme oznámení o dvou případech zanedbání povinné výživy.

Z méně závažných případů, které jsou kvalifikovány jako správní delikty, šetříme 13 případů porušování občanského soužití nebo fyzického napadení, 20 případů majetkového charakteru. Oznamovali jsme správnímu orgánu případ rušení nočního klidu.

Policisté oznámili jeden dopravní přestupek, který nemohli vyřešit na místě v příkazním řízení. Ve třech případech zjistili požití psychotropní látky před jízdou u řidiče motorového vozidla. V jednom případě přistihli policisté řídit motorové vozidlo osobu, která k tomu neměla oprávnění. Za uvedené období uložili policisté 61 příkazů na místě v celkové výši 92.600 Kč.

npor. Daniel Šumpík, vedoucí Obvodního oddělení Broumov

Technické služby města Broumova – červen a červenec 2025

V letních měsících června a července Technické služby města Broumova (dále jen TS) systematicky pokračovaly v pravidelných udržovacích pracích - sečení travnatých ploch, údržbě keřového porostu, opravách chodníků a komunikací, péči o městské kašny, svozu bioodpadu a likvidaci plevelů. Mimo tyto standardní činnosti se velmi aktivně podílely na celé řadě významnějších projektů a akcí, které přispěly ke zlepšení kvality života ve městě.

Vedle údržby veřejného prostoru poskytly TS technické zázemí pro kulturní akce, jako byly koncert „Malá kytara“, divadelní představení, letní kino nebo oslavy Gymnázia Broumov. Pomáhaly s technickým zajištěním prostor i následným úklidem. V oblasti infrastruktury realizovaly rekonstrukci pěší propojky z ulice Na Větrolamu do ulice U Vodojemu s použitím odolného puruplastu a zároveň řešily havarijní stavy komunikací v Dvořákově ulici, u garáží u Penny Marketu a na Křinickém sídlišti.

Dále se TS podílely na instalaci nových herních prvků a opravách mobiliáře na hřišti v třídě Soukenické i na dalších místech ve městě, stejně jako na obnově veřejného osvětlení na křižovatce v ulici Nádražní, které bylo uvedeno zpět do provozu.

V důsledku nepříznivých povětrnostních podmínek zasahovaly TS při likvidaci popadaných stromů – zejména na hřbitově a ve Velké Vsi, přičemž tyto zásahy byly provedeny efektivně a bezpečně.

V červenci došlo také k odstranění čapího hnízda z mariánského sloupu na Mírovém náměstí, který je významnou kulturní památkou. Zásah proběhl ve spolupráci s odborem správy majetku města a Národním památkovým ústavem, a to s maximální opatrností, aby nedošlo k poškození historického objektu. TS musely připravit speciální postup a zajistit veškeré technické zázemí. Hnízda čápů bílých se totiž časem výrazně zvětšují – běžně váží 60 až 250 kg, ale mohou přesáhnout i 500 kg a v krajních případech dorůst až do jednotek tun. Z těchto důvodů bylo nutné přistoupit k odstranění dříve, než by hrozilo vážné poškození památky. Čápům byla nabídnuta náhradní varianta v podobě nového sloupu určeného k hnízdění, který však bohužel čapí pár nepřijal. Celá akce proběhla za účasti médií přímo na náměstí a byla provedena s plným respektem k ochraně jak přírody, tak historického dědictví města.

TS dále přistoupily ke zrušení vybraných veřejných kontejnerových stání v místech, kde obyvatelé mohou využít možnost zapůjčení nádob na tříděný odpad k domácímu použití — zdarma na pobočce Odpadového hospodářství na adrese Tyršova 52.

Aktuálně TS rovněž připravují projekt v rámci oživení veřejných prostor v centru města. Do jeho realizace se zapojila SPŠOW Hronov – obor aranžérství a polygrafie. Studenti střední školy zajistí výtvarné zpracování ve dvou vytipovaných výlohách. Projekt vzniká za podpory a spolupráce firmy VEBA a.s. a uskuteční se ve školním roce 2025/2026.

Na Křinickém sídlišti byly provedeny práce na sportovišti — odstranění starého povrchu, instalace oplocení, ochranných sítí a provedení nátěrů. Na základě podnětů občanů byl na rohu ulice K Ráji instalován nový odpadkový koš včetně zásobníku se sáčky na psí exkrementy.

TS tak i v letních měsících plní celou řadu rozmanitých úkolů, které přispívají ke zlepšení kvality života ve městě.

Adéla Jiroušová

Revize údajů katastru nemovitostí v katastrálních územích města

Odbor správy majetku města Broumova informuje občany, že v současné době probíhá revize údajů katastru nemovitostí ve všech katastrálních územích města. Cílem této revize je ověřit správnost a úplnost údajů vedených v katastru nemovitostí, případně provést jejich opravu či doplnění. Revizi provádí pracovníci katastrálního úřadu ve spolupráci s pracovníky města. V rámci této činnosti může dojít k místnímu šetření přímo na pozemcích nebo u staveb, a proto prosíme vlastníky nemovitostí o součinnost a umožnění přístupu pověřeným pracovníkům.

Revize je nezbytná pro zajištění aktuálních a přesných údajů v katastru, které slouží k ochraně práv všech vlastníků nemovitostí.

Děkujeme za pochopení a spolupráci.

Klára Martincová, odbor správy majetku města Broumova

FINANČNÍ SPRÁVA

ZMĚNA TELEFONNÍCH ČÍSEL

(modernizace technické infrastruktury)

FINANČNÍ ÚŘAD PRO KRÁLOVÉHRADECKÝ KRAJ

Územní pracoviště v Náchodě

Tyršova 49, 547 01 Náchod

NOVÉ ČÍSLO

Na tomto pracovišti proběhne změna dne:

11.9.2025

953 135 011

Aktuální telefonní čísla a informace najdete na:

financnisprava.gov.cz

ZUBNÍ POHOTOVOST SRPEN 2025

Ordinační hodiny: 8:00-12:00

2. 8. - 3. 8.
MUDr. Vjačeslav Ogriščenko
třída Soukenická 66, Broumov
491 502 425

9. 8. - 10. 8.
MUDr. Marcel Pekárek - Stomatologická s.r.o.
(MDDr. Helena Kukrálová)
Běloveská 123, Náchod
703 600 915

16. 8. - 17. 8.
MUDr. Marcel Pekárek - Stomatologická s.r.o.
(MDDr. Tereza Czielová)
Běloveská 123, Náchod
703 600 915

23. 8. – 24. 8.
MUDr. Alois Vejmola s.r.o.
Palackého 20, Náchod
491 424 524

30. 8. – 31. 8.
MUDr. Miloš Pastelák
Sadová 44, Broumov
775 717 666

Dne 9. července 2025 se v areálu CSS Naděje Broumov sešli na společné oslavě tito naši spoluobčané, aby oslavili svá životní jubilea:

Sedící: **paní Marie Pohlová, pan Pavel Saktor, paní Ludmila Pollaková, pan Jindřich Dušánek**

Stojící: **paní Olga Wolfová, paní Eva Flousková, paní Jiřina Vinklerová, pan Jaroslav Lamka, paní Mitka Vernerová**

Všem červencovým oslavencům přejeme hodně zdraví, štěstí a rodinné spokojenosti.

Renata Chejnová, Sbor pro občanské záležitosti (SPOZ); foto Lenka Židová

Na společnou cestu životem vykročili tito snoubenci:

Jaroslav Winter a Barbora Kúdeľková

David Koller a Lucie Šušolíková

Petr Uzel a Jaroslava Homolková

Martin Paťha a Michaela Plšková

Igor Štěp a Dominika Podubecká

Petr Havle a Šárka Síposová

Jan Oldman a Linda Michalíčková

Zlatá svatba

50 let společného života oslavili manželé:

Vladimír a Eva Martinovi

Karel a Helena Šlesarikovi

Alois a Miroslava Rýdlovi

Do dalších společných let přejeme pevné zdraví, hodně štěstí a pohody.

Rozloučili jsme se s:

Hanou Smrčkovou

Dušanem Forgáčem

Václavem Hladíkem

Věrou Dítětovou

Jaroslavou Píbilovou

Janem Světlíkem

Kristianou Duškovou

Miroslavem Janečkem

Karlem Středou

Petra Chejnová, matrikářka

Poděkování Městu Broumov za finanční podporu v roce 2025

Diamant – profesionální služby pro náhradní rodiče

Naše organizace působící i na území Broumova poskytuje své služby již 10 let. Věříme, že každý člověk si zaslouží prožít dětství v bezpečí a s vědomím, že je milován a přijímán. Bohužel, ne každému dítěti je toto přirozené zázemí dáno. I ve vašem okolí žijí lidé, kteří se rozhodli poskytnout svůj domov dětem, které z nejrůznějších důvodů nemohou vyrůstat se svými vlastními rodiči.

Pěstouni dávají těmto dětem nejen střechu nad hlavou, ale především lásku, trpělivost a nový začátek. A právě proto existuje naše organizace – Diamant. Jsme tu, abychom pěstounům pomáhali zvládat každodenní výzvy, které péče o děti po těžkých životních zkušenostech přináší. Podpora, poradenství, vzdělávání, krizová intervence – to vše je součástí naší práce.

Velice si vážíme toho, že Město Broumov nás v této činnosti podporuje. Díky vašemu finančnímu daru pro rok 2025 můžeme i nadále působit přímo v regionu, kde je naše pomoc zapotřebí. Je to pro nás nejen praktická pomoc, ale i důležité vyjádření důvěry a uznání.
Děkujeme, že nám pomáháte pomáhat.

Pěstouni pomáhají dětem – Diamant pomáhá pěstounům. Zajímá-li vás téma náhradního rodičovství, neváhejte nás kontaktovat prostřednictvím našich webových stránek www.dia-mant.cz nebo na čísle 733 644 060.

Tereza Kocurová, předsedkyně organizace

Poděkování Klubu důchodců z Uherského Hradiště

Ve dnech 22.-27. 6. 2025 se 53 členů Klubu důchodců Uherské Hradiště zúčastnilo zájezdu do Broumova a okolí. Ubytováni jsme byli v hotelu Praha, kde o nás bylo díky manželům Puschmannovým velmi dobře postaráno.

Velkou pochvalu musím vyslovit za úžasnou prohlídku města Broumova - městem nás provedla a krásný výklad o historii města měla paní Renata Kolářová z infocentra města. Nejenom ona, ale i ostatní její kolegyně byly velmi vstřícné, poskytly rády veškeré informace, ochotně nám zajistily návštěvu zámku Książ v Polsku a co více - osobně jsem zažila neuvěřitelný přístup paní Tiji, která mi (když jsem při placení za vstupenky na zámek Książ měla problém se svojí platební kartou) sama od sebe nabídla a nemalou částku za vstupné uhradila ze svého účtu - podotýkám, pro ni naprosto cizímu člověku! S takovým přístupem se hned tak nesetkáte! Vyjadřuji tedy velké poděkování pracovnicím infocentra.

Rovněž jsme byli velmi spokojeni s dopravcem - společností P-Transport. Domluva s p. Strazzerem, dispečerem osobní dopravy byla vždy profesionální (domů do Uherského Hradiště nás vezl osobně šéf společnosti p. Prokopec), jakož i společností PK-Transbus s.r.o.. Jednala jsem vždy s ochotným Ing. Kosinou, jednatelem společnosti, který nám vyslal na dva zájezdy skvělého pana řidiče. Všem těmto patří poděkování za naše skvělé dny ve vašem kraji.

Eva Maďarová, předsedkyně Klubu důchodců Uherské Hradiště

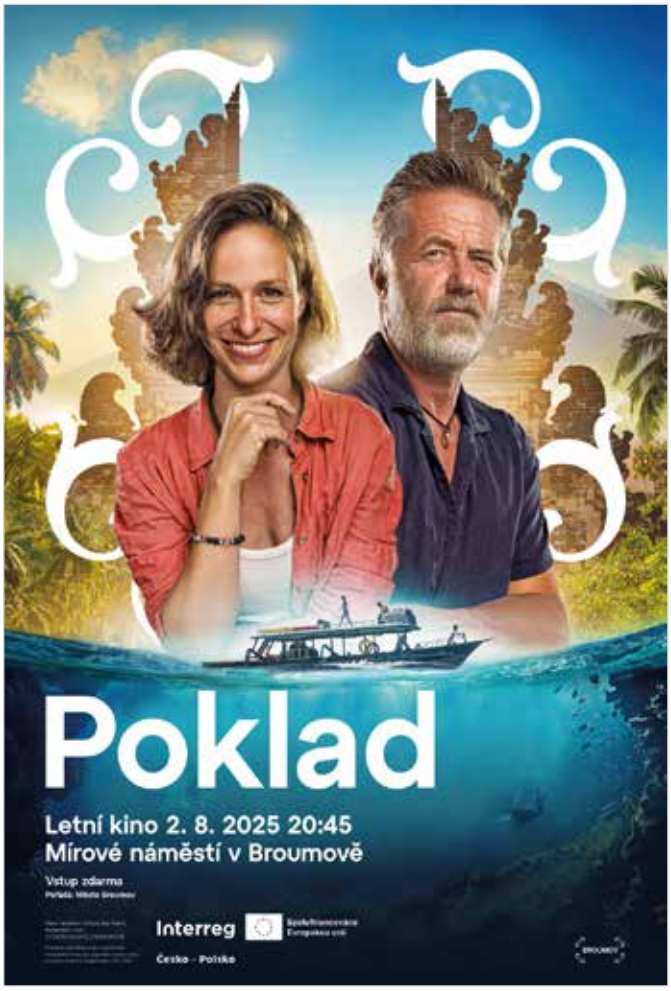
Poklad
Letní kino 2. 8. 2025 20:45
Mírové náměstí v Broumově
Vstup zdarma
Interreg
Česko - Polsko

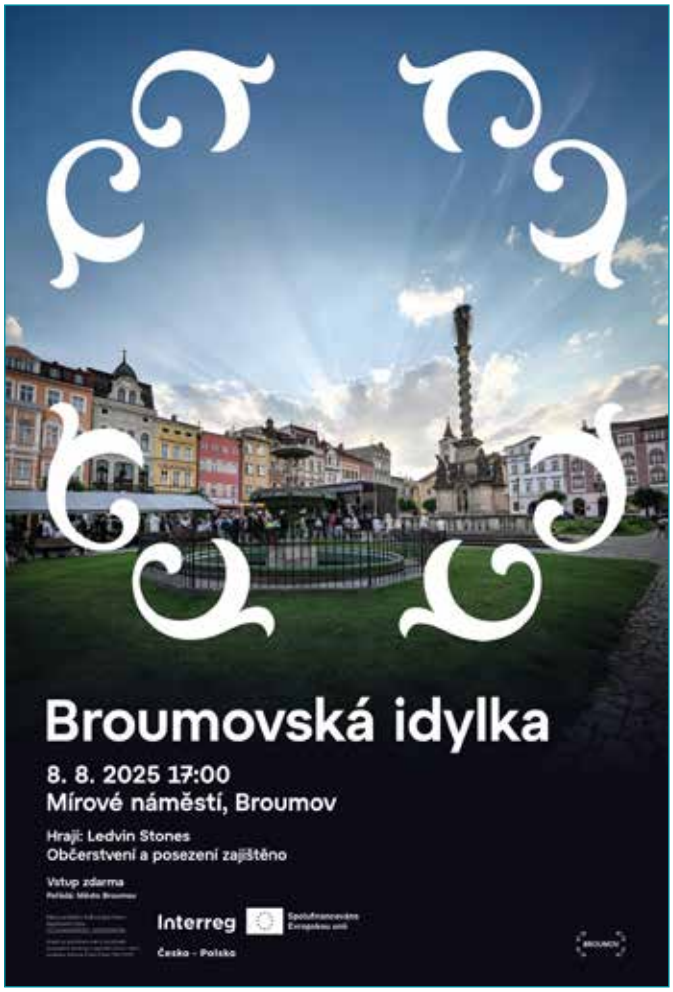
Broumovská idylka
8. 8. 2025 17:00
Mírové náměstí, Broumov
Hraji: Ledvin Stones
Občerstvení a posezení zajištěno
Vstup zdarma
Interreg
Česko - Polsko

Regionální gastro festival
15. 8. 2025 9.00–22.00
Mírové náměstí, Broumov
15.00–17.00 workshop pro děti
16.00 Hudební skupina Doteky
20.00 Skupina Elán Revival
Vstup zdarma
Interreg
Česko - Polsko

Procházka Noworudskem
24. 7. 2025
Nowa Ruda - rozhledna Sv. Anny - zámek Sarny (7 km)
6. 8. 2025
Nowa Ruda - rozhledna sv. Anny - Nowa Ruda (6 km)
23. 8. 2025
Nowa Ruda - historické centrum (2 - 5 km podle zájmu účastníků)
Bližší informace získáte v IC Broumovska nebo na tel. 491 524 168
(jízdné si hradí každý účastník sám, průvodcovská služba je zdarma)
Návrat z vycházek je vždy ve 13:45 (příjezd autobusu do Broumova).
Sraz vždy v 9:00 na autobusovém nádraží v Broumově
Pořádá: Město Broumov ve spolupráci s KČT
(průvodkyně: J. Chaloupková, E. Kolinková)
Výlet do polského přihraničí
s využitím autobusové linky Broumov - Nowa Ruda

Klub seniorů Radost Broumov a Město Broumov
vás srdečně zvou na akci

SPORTOVNÍ OLYMPIÁDA SENIORŮ

9. ZÁŘÍ 2025 OD 10:00

Broumov, Sportovní areál Emericha Ratha

DEN PLNÝ HER A ZÁBAVY
OBČERSTVENÍ ZAJIŠTĚNO
PREZENCE V 9:30
Vstupné: 50 Kč

BROUMOV

VARHANNÍ LÉTO 2025

25. ročník

WWW.VARHANNILETO.CZ

čt 3. 7. 19:00, Broumov, kostel sv. Václava
Ladislav Šikut – varhany,
Iva Hlaváčková a Hana Hlaváčková – soprán

ne 6. 7. 18:00, Červený Kostelec, Žižkův sbor CČHS
Ondřej Valenta – varhany

čt 10. 7. v 19:00, Teplice n. Met., kostel sv. Vavřince
Vít Mišoň – varhany
Anežka Mišoňová – soprán
Barbora Mišoňová – cink

čt 17. 7. v 19:00, Broumov, kostel sv. Petra a Pavla
Jiří Tymel – varhany

čt 24. 7. v 19:00, Vernéřovice, kostel sv. Michaela archanděla
Ladislav Šikut – varhany

čt 31. 7. v 19:00, Police nad Metují, kostel Nanebevzetí Panny Marie
Lidmila Urbanová – varhany
Hana Friede – flétna
Jana Šimková – violoncello

čt 7. 8. v 19:00, Božanov, kostel sv. Marie Magdaleny
Michal Novenko – varhany

čt 14. 8. v 19:00, Broumov, dřevěný kostel Panny Marie
Trio Campanula: Jana Bařinková – zpěv,
Markéta Kavková – flétna,
Daniela Hřebičková – varhany

čt 21. 8. v 19:00, Teplice n. M., kostel Panny Marie Pomocné
Ladislav Šikut – varhany
Klára Dušánková, Jana Žouželková
a Kristýna Néma – zpěv

čt 28. 8. v 19:00, Bezděkov n. Met., kostel sv. Prokopa
Michal Novenko – varhany

so 6. 9. v 18:00, Martínkovice, kostel sv. Jiří a Martina
Lukáš Petřvalský – varhany

Vstupné: 100 Kč, děti do 14 let zdarma
Prodej lístků na místě 20 minut před začátkem koncertu. Kontakt na pořadatele: 722 532 238.

Pořádá spolek Varhanní léto na Broumovsku ve spolupráci s římskokatolickými farnostmi Broumov a Police n. M., s Benediktinským opatstvím sv. Václava v Broumově a Náboženskou obcí CČSH v Červeném Kostelci.

BROUMOV

Setkání občanů a přátel Vernéřovic a Březové

6. 9. 2025
14:00

Kulturní dům
Vernéřovice

VERNÉŘOVICE

Hudba: Eva Ducháčová - zpěv,
Bohuslav Vlk - harmonika,
Stanislav Macek - bici

Pořádá: Obec Vernéřovice ve spolupráci s Mezinárodním spolkem seniorů Javory

do bré dílo

Komorní divadelní inscenace z historie (nejen) Broumovska, která připomene životy a dílo Sigismunda Ludvíka Bouška, Jana Anastáze Opaska, Josefa Škvoreckého, Karla Kryla, Marie Stryjové a dalších osobností spojených s krajem pod Hvězdou.

Vstupné: v předprodeji 390 / 180 Kč, na místě 440 / 220 Kč
Předprodej: smsticket.cz nebo na pokladně prohlídkového okruhu

Scénář: Renata Putzlacher • Režie: Radovan Lipus
Hudba: Jan Matásek • Scénografie: David Bazika • Kostýmy: Eva Kotková
Hrají: Michal Bumbálek, Zuzana Černá, Martina Longinová, Kajetán Pisařovic, Zdeněk Trčálek a místní herci

7. 8. 2025 19:00
8. 8. 2025 19:00
9. 8. 2025 19:00
10. 8. 2025 14:00

Klášter Broumov, Opatské sály

Podpořili: BROUMOV
Partneři inscenace:
Mediální partneři: Hradec Králové, Naše Broumovsko

Ohlédnutí za 20. ročníkem Malého letního divadlení

foto Michal Sedláček

ZA POKLADY BROUMOVSKA

20. ročník hudebního festivalu v kostelích Broumovska

1. 5. – 30. 8. 2025

1. 5. 2025, 18:00 / BROUMOV
KLÁŠTER BROUMOV
Laureáti mezinárodní soutěže Broumovská klávesa

21. 6. 2025, 18:00 / ŠONOV
KOSTEL SV. MARKÉTY
vystoupení studentů ZUŠ Broumov

28. 6. 2025, 18:00 / BOŽANOV (V)
KOSTEL SV. MÁŘÍ MAGDALÉNY
THE GOSPEL COMEBACK / The Jeremy Winston Chorale, Jeremy Scott Winston, dirigent (USA)

5. 7. 2025, 18:00 / POLICE NAD METUJÍ
KOSTEL NANEBEVZETÍ PANNY MARIE
Kryštof Marek, klavír, Zuzana Rzounková, lesní roh, Šimon Marek, violoncello, Jakub Hejdánek, recitace
Pořad na objednávku festivalu k 20. výročí „Broumovská skupina kostelů jako barokní perla regionu"

12. 7. 2025, 18:00 / TEPLICE NAD METUJÍ
KOSTEL PANNY MARIE POMOCNÉ
Jeremias Fliedl (Rakousko), violoncello

19. 7. 2025, 18:00 / OTOVICE
KOSTEL SV. BARBORY
Orchestr Beliczay (Maďarsko, Slovensko), Jozef Horváth, Julius Horváth, housle / Róbert Lakatos, viola

24. 7. 2025, 18:00 / BROUMOV
KOSTEL SV. PETRA A PAVLA
Pěvecký sbor Zvonky – Praha a dívčí komorní sbor Abbellimento
Jarmila Novenková, sbormistryně
Jakub Janšta, varhany

25. 7. 2025 / 14:00 – 19:00 / HEJTMÁNKOVICE (V)
KOPEČEK NAD JÍZDÁRNOU
RODINNÝ DEN S FESTIVALEM
Jazzové Jan Kučera Trio,
Naivní divadlo Liberec s představením pro děti, tvořivé dílny pro děti, zvířátka, stánky s občerstvením

26. 7. 2025, 18:00 / MARTÍNKOVICE
KOSTEL SV. JIŘÍ A MARTINA
Pavel Bořkovec Quartet a Zuzana Rzounková, lesní roh

30. 7. 2025, 18:00 / VERNÉŘOVICE
KOSTEL SV. MICHAELA
Účastníci Letních hornových kurzů Broumov

2. 8. 2025, 18:00 / POLICE NAD METUJÍ
KOSTEL NANEBEVZETÍ PANNY MARIE
Yi Man (Čína), Stefan De Leval Jezierski (USA/Německo), Zuzana Rzounková (Slovensko), Jan Vobořil (Česká republika) a další hráči na lesní roh, Jana Goliášová, klavír

9. 8. 2025, 18:00 / RUPRECHTICE
KOSTEL SV. JAKUBA VĚTŠÍHO
Collegium Marianum

16. 8. 2025, 21:00 / ADRŠPACH (V)
KOSTEL POVÝŠENÍ SV. KŘÍŽE
Koncert při svíčkách: Ester Pavlů, zpěv
Barbora Kubíková, kytara

23. 8. 2025, 18:00 / BEZDĚKOV NAD METUJÍ
KOSTEL SV. PROKOPA
Vojtěch Spurný, Ondřej Bernovský, cembalo

30. 8. 2025, 18:00 / KLÁŠTER BROUMOV (V)
KOSTEL SV. VOJTĚCHA
Závěrečný koncert: Filharmonie Hradec Králové, Kaspar Zehnder, dirigent

Vstupné na většinu koncertů dobrovolné. Výtěžek putuje na obnovu kostelů broumovské skupiny.
(V) – placené vstupné. Vstupenky: www.zapoklady.cz. Změna programu vyhrazena.

www.zapoklady.cz

zapokladybroumovska

Z broumovského kláštera

Srpnové reprízy Dobrého díla o osobnostech z Broumovska

Ve dnech 7.–10. srpna 2025 budou v Broumově uvedeny čtyři reprízy autorské inscenace Dobré dílo s podtitulem Bouška – Reynek – Opasek – Škvorecký – Stryjová – Kryl. Komorní divadelní „meditace“ režiséra Radovana Lipuse, ve které vystupují profesionální i místní amatérští herci, vypráví o novodobější historii (nejen) Broumovska a osobnostech spjatých s krajem pod Hvězdou.

Reprízy se budou konat 7. 8. v 19:00, 8. 8. v 19:00, 9. 8. v 19:00 a 10. 8. ve 14 hodin v Opatských sálech broumovského kláštera. Představení Dobré dílo vzniklo v roce 2024 k 20. narozeninám Agentury pro rozvoj Broumovska pod taktovkou dvojice Radovan Lipus (režie) a Renata Putzlacher (scénář). Inscenace připomíná životy a dílo Sigismunda Ludvíka Boušky, Jana Anastáze Opaska, Josefa Škvoreckého, Karla Kryla, Marie Stryjové a dalších osobností. Herecký tým tvoří Michal Bumbálek, Zuzana Černá, Martina Longinová, Kajetán Písařovic, Zdeněk Trčálek, Jana Kozubková, Jan Matásek, Jakub Šafář, František Masopust, Regina Přibylová, Matyáš Agnolozzi, Anežka Pumrová, Tomáš Valášek. O scénografii se postaral David Bazika, o kostýmy Eva Kotková, o osvětlení Martin Bitala. Hudbu složil Jan Matásek.

„Jak moc se těším do Broumova, nelze mi vypovědět ani! Nač nejvíc? Na místo, na vzácné lidi, na setkáni s nimi. Zas půjdem skvostnými Opatskými sály cestami společnými s Marií Stryjovou, Anastázem Opaskem, Karlem Krylem, Bohuslavem Reynkem, Suzanne Renaud či Sigismundem Ludvíkem Bouškou – inspirativními osobnostmi, které dokázaly projít mnohou obtížnou zkouškou s hlavou neskloněnou. Tak dej Bůh v Broumově na úpatí srpna šťastně na viděnou,“ těší se na reprízy jejich režisér Radovan Lipus.

Vstupenky za 390 / 180 Kč (studenti) lze už nyní zakoupit v předprodeji na smsticket.cz nebo na pokladně prohlídkového okruhu broumovského kláštera. Na místě pak bude vstupné za 440 a 220 Kč. Inscenaci podpořily Státní fond kultury ČR a Město Broumov. Partnery inscenace jsou Hobra-Školník, Podnikatelský klub Broumovska, Diakonie Broumov a Městské služby Litomyšl. Mediálními partnery jsou Český rozhlas Hradec Králové a Naše Broumovsko.

V srpnu vrcholí mezinárodní festival Za poklady Broumovska

Pěti koncerty bude v srpnu pokračovat dvacátý ročník mezinárodního hudebního festivalu Za poklady Broumovska. V sobotu 2. srpna od 18 hodin vystoupí v polickém kostele Nanebevzetí Panny Marie lektoři Letních hornových kurzů: čínský hornista a pedagog Yi Man, emeritní člen Berlínské filharmonie Stefan De Leval Jezierski, slovenská hornistka a sólohornistka FOKu Zuzana Rzounková, sólohornista České filharmonie Jan Vobořil a další hráči na lesní roh. Sobota 9. srpna bude patřit uznávaným interpretům barokní hudby, souboru Collegium Marianum, který se řadí ke špičkám nejen doma, ale i v zahraničí. Program je sestavený z děl domácích i zahraničních autorů tak, jak je mohli slyšet budovatelé barokních svatostánků v době jejich vzniku. Koncert se koná v ruprechtickém kostele sv. Jakuba většího od 18 hodin.

V sobotu 16. srpna se festival přesune do adršpašského kostela Povýšení sv. Kříže, kde se bude od 21 hodin konat koncert při svíčkách. Ten nabídne posluchačům kombinaci barokního repertoáru pro kytaru a španělských písní z dalekého Španělska. V podání mezzosopranistky Ester Pavlů a kytaristky Barbory Kubíkové zazní národní španělské písně autorů Lorcy a de Fally, Canarios původně psané pro barokní kytaru Gaspara Sanze a díla J. S. Bacha. Vstupné na koncert je 290 korun a vstupenky je možné zakoupit na www.zapoklady.cz nebo na pokladně prohlídkového okruhu broumovského kláštera.

Panoráma cembalové hudby představí v sobotu 23. srpna od 18 hodin v bezděkovském kostele sv. Prokopa cembalisté Vojtěch Spurný a Ondřej Bernovský. Posluchačsky i divácky atraktivní a neobvyklý formát koncertu, ve kterém oba interpreti představí repertoár pro čtyři ruce a dvě cembala. Koncert bude proveden slovem a získá tak i další dimenzi poznání. V plánu je i přednáška na téma barokní hudby v rámci doprovodného programu. Doporučené dobrovolné vstupné je 150 Kč, výtěžek ze vstupného putuje na podporu kostelů broumovské skupiny.

O závěrečný koncert se v sobotu 30. srpna od 18 hodin postará Filharmonie Hradec Králové v čele s dirigentem Kasparem Zehnderem. Zakončení 20. ročníku festivalu se ponese ve slavnostním duchu. Filharmonie Hradec Králové, se kterou festival Za poklady Broumovska pravidelně spolupracuje, uvede premiérovou kompozici Ouvertury rezidenčního skladatele Miloše Orsoně Štědroně s barokní tématikou. Barokní hudbou se koncert otevře, a to přímo Ouverturou Johanna Sebastiana Bacha, a slavnostní závěr bude patřit slavné Mozartově Pražské symfonii. Vstupné na koncert je 290 Kč, vstupenky je možné zakoupit na www.zapoklady.cz.

S geologem po Hraničním hřbetu do lomů v Libné

Vydejte se s námi na geologickou exkurzi do Libné, která se bude konat 23. 8. od 9 hodin, sraz u kostela v Horním Ardšpachu. Obec Libná bývala se šesti pískovcovými lomy a pěti stovkami obyvatel největším kamenickým centrem Broumovska. Při komentovaném geoturistickém výletu se blíže seznámíme s její pohnutou historií, prozkoumáme některé z opuštěných lomů, najdeme spoustu zkamenělin živočichů křídového moře a projdeme se po méně známé skalnaté hraně kuesty Polické křídové pánve. Cestou si budeme povídat o vzniku a přírodě zdejší krajiny a užijeme si krásný prázdninový den. Trasa: 13 km, obtížnost lehká až střední, průvodce: důlní inženýr Stanislav Stařík.

Vstupné: 100 Kč / osoba, rezervace: ma@klasterbroumov.cz, pořadatel: Maiwaldova akademie – Vzdělávací a kulturní centrum Broumov, o.p.s. Podpořeno Královéhradeckým krajem z projektu Osvěta pro Broumovsko 2025.

Příměstský tábor: Dientzenhoferův ateliér

Ve dnech 25.–29. srpna se bude v broumovském klášteře konat příměstský tábor: Dientzenhoferův ateliér aneb malí architekti v akci. „Píše se rok 1726 a výprava se stavitelem Kryštofem Dientzenhoferem a jeho synem Kiliánem právě přijíždí do pohraničního městečka Broumova. Okolí je zpustlé nedávnou válkou a na stavitelích je město opět zvelebit ve velkolepém barokním stylu. Dietzenhoferové tak začínají se stavbou nového kláštera a kostelů v okolí – a my jim spolu s dětmi pomůžeme.“

Pro děti od 6 let, cena tábora: 3 000 Kč / dítě, více informací a přihlášky: lapi.darium@klasterbroumov.cz, 603 271 426.

Kateřina Ostradecká, Agentura pro rozvoj Broumovska

Knižní novinky

PRO DOSPĚLÉ:

Žádné dobré zprávy
Michal Sýkora
Komisařka Výrová na stopě bezcitného sériového vraha Loupežné přepadení studentky, které se zvrtlo. Nemotivovaná vražda ukrajinské profesorky historie, jež do Česka utekla před válkou. Zběsilý útok na oblastní manažerku bezpečnostní agentury. Zemřel vyznavač konspiračních teorií skutečně přirozenou smrtí?

Sekretářka v utajení
Ellie Midwood
Dora kvůli nacistům přišla o všechno. Její přátelé zmizeli, jako by se rozplynuli ve vzduchu. Její rodiče byli uvězněni v koncentračním táboře a zavražděni za zločin pouhé existence. Dora ani netuší, zda je vůbec naživu její milovaný manžel Alfréd. Přestože se svět kolem ní hroutí v plamenech, odmítá se podvolit Hitlerově tyranii.

Sestry z Berlína 2 - Báječné časy
Brigitte Riebe
Berlín, rok 1952. V rozděleném Německu stále probíhá poválečné budování a lidé se vracejí k relativně normálnímu životu. Prohlubují se rozdíly mezi oběma částmi města, Módní dům Thalheim však vzkvétá. Díky nejstarší sestře Rike jsou oděvní kreace, které nabízí, velmi žádané a prostřednictvím rodinného přítele Markuse pronikli Thalheimovi i do divadelního a filmového světa.

Léto ve starém domě
Hana Pinknerová
„Alice ležela v posteli, roletami prosvítalo světlo, za pootevřenými okny slyšela cvrlikání ptáčků. Sotva se vzbudila, hned ji napadlo, že dnes na ni čeká něco příjemného, jen si nemohla honem vzpomenout, co to je. No ovšem! Dnes je přece první den prázdnin! Usmála se a slastně se v posteli protáhla.“ Povídková knížka Hany Pinknerové a Adély Jaworek je ideálním čtením pro ženy na léto.

Zločin na Capri
Anders de la Motte
Oddechová detektivka v klasickém stylu od mistra severské krimi. Stockholmský učitel dějepisu Hugo přijíždí společně s dalšími krajany na Capri užít si místní krajinu, kulturu a kulinářské speciality díky zájezdu od Belmonte Travels.

Tajemství Ďáblovy bible
Arnošt Vašíček
Před necelými osmi sty lety v chudém benediktýnském klášteru v Podlažicích se jakoby zázrakem objevuje velmi podivný rukopis. Největší jaký kdy na světě existoval. Podle legendy není dílem člověka, ale samotného ďábla. Tajemný původ knihy umocňuje zvláštní výjev. V prázdném prostoru mezi dvěmi identickými věžemi dřepí pekelná bytost. Její vzhled i oblečení se ale zcela liší od středověkých spodobnění satana...

Zemětřesení
Peter Moczo
Poutavé, překvapivé a poučné. Takové je čtení o tragických zemětřeseních a tsunami v letech 1755, 1906, 1960, 1985, 2004, 2011 a 2023. Jak tyto události ovlivnily naše poznání planety, na které žijeme? Jak poznamenaly osudy jednotlivých zemí a jaká varování přinášejí do budoucna? Jak se poučení ze zemětřesení promítlo do lidských misí na Měsíc a Mars?

Páté evangelium
Marek Vácha
V lásce žijeme, pohybujeme se a jsme. Páté evangelium je pokračováním, dalším krokem, sdělením, proč stojí za to modlit se, zpívat a tančit, ale nyní již společně v organismu církve. "Úkol není malý, neboť to, co si česká společnost na jedné straně představuje, že je "katolická církev" a co se asi podle představ veřejnosti odehrává uvnitř kostelů a uvnitř far, a to, co se tam na druhé straně opravdu odehrává a co katolická církev reálně je a co má v popisu práce, jsou dvě zcela odlišné skutečnosti, dva různé světy.

Mluv, kapelníku, mluv!
Miloň Čepelka, Václav Hybš
Václav Hybš a Miloň Čepelka o svém knižním rozhovoru říkají: „My níže podepsaní jsme se během uplynulých měsíců, ba roků, scházeli a povídali si. Jak čas utíkal a řeč se větvila, ozývala se různá jména, známá třeba jen jednomu, ale na druhé straně zase slavná, slavnější a nejslavnější, s nimiž se první z nás, muzikant, potkával na cestách republikou i světem.

PRO DĚTI:

Pátý poklad / Jasmína lovkyně záhad
Joris Chamblain
Jedenáctiletá Jasmína by chtěla být spisovatelkou. Založila si proto deník a zapisuje do něj zajímavé věci, které se kolem ní odehrají. Nejvíc ji baví pozorovat dospělé. Jaká mají tajemství či přání?

Noční svět
Ben Lerwill
Přemýšleli jste někdy nad tím, co se na naší planetě děje v noci, když spíte? Ukládají se ke spánku i všichni ostatní? A co dělají zvířata? V naší knize se dozvíte, co všechno probíhá po západu slunce – která povolání se vykonávají v noci, kteří živočichové jsou aktivní ve tmě, nebo třeba co se děje v temných hlubinách oceánu. Posvítíte si i na to, jak délka noci souvisí se sklonem zemské osy, jaká souhvězdí můžete pozorovat na noční obloze či kteří živočichové v noci světélkují.

Poznáváme svět kolem nás - Kontrastní kniha
Kolektiv autorů
Černá, bílá a červená jsou první barvy, které miminka dokáží rozeznat. Tato kontrastní kniha plná půvabných ilustrací podpoří jejich fantazii a pomůže se zrakovým rozvojem. Obsahuje obrázky zvířat, dopravních prostředků i hraček, jež děti dobře znají. Všude kolem nás je svět plný zázraků, který jen čeká na to, až ho vaše dítko začne objevovat. Vzhůru do toho!

Tajná dračí škola
Emily Skye
Henry je zapálený fotbalista a zrovna se svým týmem vyhrál školní zápas. Sní o tom, že si jej najde hledač talentů a on se stane profesionálním hráčem. Krátká návštěva mu ale život otočí naruby a on se naopak stane dračím jezdcem. Ano – jeho nejbližší parťák je mohutný drak, se kterým měl vytvořit magické pouto. Jenže to se nepovedlo a Henry hledá cesty, jak všechno napravit...

Kompletní seznam knižních novinek najdete na webových stránkách knihovny: www.knihovnabroumov.net v záložce „knižní novinky“, nebo v online katalogu knihovny: www.katalog.knihovnabroumov.net

Deskohrátky 2025

Poslední školní den (27. června 2025) před letními prázdninami ožil prostor Café Litera hráči deskových a společenských her. Na velké cvrnkací ploše hry Crockinole létaly herní kameny jako o život. Ve střehu byly figurky šachové i na Člověče, nezlob se!. Velký zájem byl o hru mankala, která má velice dlouhou tradici a její princip spočívá v přemisťování kuliček mezi důlky. Zážitkem je už úvodní rozdělování drobných pestrobarevných kamínků na dřevěnou herní desku.

Hrálo se mikádo, využily se kostky domina (ať už ke klasické verzi přikládání shodných číslic k sobě nebo stavění „hada“ a jeho následné řetězovité shození). Ukázalo se, že algoritmy vedoucí k úspěšnému složení Rubikovy kostky jsou nad síly přítomných hráčů a podařilo se složit nanejvýš jednu stranu stejné barvy.

Jana Lacina Jenková

Kultura bez hranic, reg. č.: CZ.11.04.02/00/23_003/0000038

Interreg Spolufinancováno Evropskou unií

Česko - Polsko

Projekt je spolufinancován z prostředků Evropského fondu pro regionální rozvoj v rámci programu Interreg Česko - Polsko 2021 - 2027

Poklady ve sbírkách Muzea Broumovska - 8. díl

Fotografové starého Broumovska

Zájem vidět staré fotografie Broumova a zjistit, jak vypadalo město a jeho okolí v minulosti, mají jak návštěvníci a turisté přijíždějící do Broumovského výběžku, tak především jeho stálí obyvatelé. V historické expozici Muzea Broumovska je i právě proto věnován prostor také místním fotografům. Ti již od 2. poloviny 19. století prostřednictvím svých fotografických přístrojů zachycovali Broumov a okolní krajinu, zdejší významné události i tehdejší Broumováky.

Vitrína v expozici muzea věnovaná broumovským fotografům.

První fotografický ateliér si v Broumově otevřel Leopold Kahler (1840-1893) v roce 1863. Byl zřejmě velmi schopným fotografem a určitě musel mít i dobré vybavení. Kromě toho, že na zakázku fotil mimo jiné pro celou širokou rodinu továrníka Schrolla, jsou známé také jeho ateliérové portrétní fotografie, skupinové fotografie studentů a profesorů broumovského klášterního gymnázia i různé exteriérové záběry Broumovska. Jeho fotografie byly velmi kvalitní po technické i umělecké stránce, a proto je hojně využívali také vydavatelé pohlednic. Zavedenou firmu převzal po smrti svého otce mladý, ještě ani ne devatenáctiletý Otto Kahler (1874-1916). V adresáři z roku 1899 inzeruje svůj „první a výkonný fotoateliér“ v ulici Na Příkopech č. p. 28 a nabízí skupinové fotografie, dětské momentky a jako specialitu kolorované fotografie a olejomalby. V roce 1907 podnik přestěhoval na Floriánské náměstí (dnes Malé náměstí) do domu č. p. 171. Také Otto Kahler fotografoval pro Schrollovu rodinu na zakázku všechny továrny a vily v jejím vlastnictví. Vznikla tak reprezentativní sbírka snímků pro rodinnou a firemní dokumentaci. Když Otto v roce 1916 ve věku 42 let zemřel, ateliér na stejné adrese začal provozovat další broumovský portrétní a exteriérový fotograf Franz Blažek (Blaschek).

Fotograf Otto Kahler ležérně se opírající o roh jedné ze starých chalup na Středním Poříčí.

Na přelomu 19. a 20. století mělo v Broumově své fotoateliéry více fotografů. Nedaleko nádraží na velkoveské straně za přejezdem v hostinci U Mírové naděje (Zum Friedenshoffnung) provozoval svůj ateliér Alois Hübner. Ateliér s ním sdílel další broumovský fotograf Adolf Walter. Místní nádraží pravděpodobně přitahovalo fotografické nadšence stejně jako med vosy, neboť v jeho sousedství měl svoji živnost i další zdejší fotograf Alfons Dewerner. Ten provozoval ještě ateliér v Teplicích nad Metují, kam se roku 1910 přemístil natrvalo. V rodinné tradici pak pokračoval jeho syn Alfred Dewerner, fotograf a vydavatel pohlednic.

Známým fotografem předválečného Broumova byl Georg Höppe, rodák ze slezského Waldenburgu (dnes polský Valbřich). V roce 1911 si se svojí manželkou Rosou koupil malý přízemní domek čp. 54 v Nádražní ulici (dnes ulice Přadlácká), ten nechal zbourat a na jeho místě postavil výstavný dvoupatrový dům. V přízemí otevřel prostorný moderní fotoateliér, v jehož výkladní skříni vystavoval své práce. Z jeho dílny jsou známé nejen portrétní fotografie, ale i snímky exteriérové a záznamy událostí v Broumově a okolí. Donedávna na stejném místě sídlilo dlouholeté broumovské Fotostudio Ivana. Dnes jsou tyto prostory prázdné.

Nejvíce dochovaných fotografií a pohlednic Broumova a okolí z doby první republiky zanechal fotograf a vydavatel pohlednic Reinhold Just, rodák z Hejtmánkovic. Specializoval se především na dokumentární fotografii a právě díky němu můžeme sledovat proměny Broumova a zdejší události v rušném období před a během 2. světové války. Reinhold Just fotoateliér provozoval na Floriánském (Malém) náměstí č. p. 168 (dnes kadeřnictví a turistické apartmány).

Broumováci, ať už obyčejní obyvatelé či bohatí textilní průmyslníci, si vždy objednávali fotografické služby u místních fotografů. Jednou z mála výjimek byl Oskar Nowotný, který se svým bratrem Maxem vlastnil jeden z nejstarších průmyslových podniků na předměstí Broumova v dnešní Žižkově ulici. Firma bratří Nowotných se zabývala především zušlechťováním a potiskem textilu a výrobou technických tkanin. Oskar si v letech 1927-1928 nechal podle návrhu brněnského architekta Henricha Fanty postavit vilu (dnes Hotel Veba) a následně pozval známého pražského fotografa Jaroslava Brunera-Dvořáka, aby mu udělal kolekci exkluzivních snímků jeho krásné a mnoha uměleckými předměty vybavené vily. Udělal dobře, neboť firma Bruner-Dvořák se specializovala právě na fotografování architektury a interiérů.

Barbora Trenčanská, Muzeum Broumovska

Fotoateliér Reinholda Justa na Floriánském náměstí v Broumově.

Kurňa, co to je?

Připomínám, že v rámci probíhající hlavní výstavy letošní sezóny s názvem Časy velkých změn, věnované výročí konce 2. sv. války, je v našem muzeu možno zhlédnout dobový filmový dokument. Respektive jedná se o námi pořízený třináctiminutový sestřih toho nejzajímavějšího ze čtyř filmových kotoučů exponovaných odhadem v rozmezí let 1938 až 40 neznámým broumovským amatérským kameramanem. Sluší se zde vypíchnout, že na dochování filmů mají zásluhu pánové Ludvík Duda a Luděk Sedláček, prvý coby jejich nálezce v dětském věku, druhý coby dlouholetý opatrovatel, ochotný zapůjčitel a v konci i nezištný dárce. Ostatní se dozvíte na výstavě.

Budu-li férově upřímný, nic až tak světoborného od toho zas nečekejte, ovšem několik málo zcela unikátních zajímavostí tam pozorný divák přece jen zachytit může. A těm méně pozorným, nebo naopak obzvláště zvídavým pak případně napomůže tištěný manuál. Takže vás, kdo jste výstavu ještě nenavštívili, zkusím navábit třeba tímto záběrem.

Jistě by vás zajímalo, kde v našem městě stál tento sloup, nebo je snad ještě někde k vidění? Kdo jste rozpoznali, že dosud stojí před Hotelem Veba, pak ano, uhodli jste zcela neomylně... mylně. Ale že jste to vy, tak vám to tedy prozradím... ale až na výstavě. Trvá do 8. října. Že moře času? Jistě, tedy se 9. října těším na marné prosebné škrábání na zamčené muzejní dveře.

Karel Franze, Muzeum Broumovska

Taneční obor ZUŠ Broumov v akci:

Alenka v Říši divů a výjezd do Frenštátu pod Radhoštěm

Taneční obor ZUŠ Broumov má za sebou pestré a inspirativní týdny. Ve dnech 3. a 4. června ožila scéna Dřevníku v Klášterní zahradě originálním zpracováním známého příběhu Alenka v Říši divů.

Představení bylo určeno jak pro mateřské a základní školy, tak pro širokou veřejnost, která si nenechala tuto podívanou ujít. Pohybové divadlo, fantazie, hravost a výtvarná scénografie se spojily v kouzelný celek, který ocenili malí i velcí diváci. Mnozí z nich odcházeli s úsměvem a slovy uznání.

Tím sezóna, ale neskončila. Dne 20. června nejstarší tanečnice vyrazily do Frenštátu pod Radhoštěm, kde hostovaly na venkovní kulturní slavnosti s názvem Tanec pod hvězdami. Krásná večerní akce, kde se propojily různé taneční styly, hudba a atmosféra letního večera pod širým nebem. Broumovské tanečnice zde představily výběr choreografií, které vznikaly v průběhu celého roku, a reprezentovaly zde nejen naši školu, ale i město Broumov.

Taneční obor ZUŠ Broumov děkuje všem za podporu a těší se na další společná setkání v pohybu!

Aktivity nejen tanečního oboru, ale i celé ZUŠ Broumov, jsou dlouhodobě podporovány prostřednictvím spolku Notička. Tento spolek má úzké spojení s Městem Broumov, kdy každý rok získává od města štědrou dotaci, díky které mohou být tyto krásné aktivity realizovány. Podpory si vážíme a děkujeme!

Markéta Flousková

Objevte krásu Skupiny broumovských kostelů. Letos jsou opět zpřístupněny jedinečné kostely na Broumovsku. Přijďte si prohlédnout výjimečné stavby z dílny slavných architektů Kiliána Ignáce a Kryštofa Dientzenhoferových a Martina Allia.

Vížňov Šonov Otovice Bezděkov nad Metují Božanov

Broumov Heřmánkovice Martínkovice Ruprechtice Vernéřovice

Prohlídky jsou každé úterý a sobotu.

The tours take place every Tuesday and Saturday. | Führungen finden jeden Dienstag und Samstag statt. | Zwiedzanie odbywa się w każdy wtorek i sobotę.

	Červenec / July / Juli / Lipiec	Srpen / August / August / Sierpień
Božanov	9:00–12:00	14:00–17:00
Martínkovice	9:00–12:00	14:00–17:00
Otovice	9:00–12:00	14:00–17:00
Šonov	9:00–12:00	14:00–17:00
Broumov – sv. Václav	14:00–17:00	9:00–12:00
Heřmánkovice	14:00–17:00	9:00–12:00
Ruprechtice	14:00–17:00	9:00–12:00
Vernéřovice	14:00–17:00	9:00–12:00
Každou středu / every Wednesday / jeden Mittwoch / każda środa:		
Bezděkov	14:30–16:30	14:30–16:30

Akci pořádá Farnost Broumov, Společnost pro destinační management Broumovska o.p.s. a Gymnázium Broumov pod záštitou europoslance Tomáše Zdechovského a za podpory České komory architektů.

ČESKÁ KOMORA ARCHITEKTŮ · Region Broumovsko · els · GYMNÁZIUM BROUMOV

Nedělní mše svaté na Broumovsku - srpen 2025

3. srpna

Otovice	08:30
Vernéřovice	10:00
Broumov, P+P	10:00
Broumov, klášter	18:00

Jako každou sobotu je možné se účastnit mše sv. s nedělní platností v Broumově u sv. Václava v 17:00.

10. srpna

Martínkovice	08:30
Ruprechtice	10:00
Broumov, P+P	10:00
Broumov, klášter	18:00

17. srpna

Broumov, hřbitovní k.	08:30
Vernéřovice	10:00
Broumov, P+P	10:00
Broumov, klášter	18:00

24. srpna

Božanov	08:30
Ruprechtice	10:00
Broumov, P+P	10:00
Broumov, klášter	18:00

31. srpna

Šonov	08:30
Heřmánkovice	10:00
Broumov, P+P	10:00
Broumov, klášter	18:00

Mše sv. v týdnu, Broumov – srpen

Úterý (klášterní k.)	18:00
Středa (děkanský k.)	18:00
Čtvrtek (k. sv. Václava)	08:00
Pátek (děkanský k.)	18:00*
Sobota (k. sv. Václava)	17:00**

* V pátek 15. srpna mše sv. v 18:00 v hřbitovním kostele Panny Marie v Broumově (Slavnost Nanebevzetí).

** V sobotu 23. srpna mše sv. v Šonově v 10:00 (k. sv. Markéty, 80 let od zavraždění kněží).

Adorace:
středa a pátek, P+P, 18:30 – 18:45

Svátost smíření:
20 min. před každou mší svatou
Svátost smíření o poslední sobotě v měsíci: sobota 30. srpna, 9:00– 10:30, P+P (konec prázdnin), úklid kostela.

Změna vyhrazena.

Kostel sv. Anny ve Vižňově ve finále celostátní soutěže

Dne 15. dubna 2025 byl zahájen nový ročník soutěže „Máme vybráno“. V ní se Institut pro památky a kulturu snaží ocenit nejlepší veřejné sbírky na obnovu památek v rámci celé České republiky. Dle organizátorů aktuálně probíhá v celé zemi cca 300 veřejných sbírek. Kostel sv. Anny ve Vižňově v květnu tohoto roku postoupil do celostátního finále. Nyní probíhá rozhodující část hlasování, která určí celkového vítěze soutěže.

Hlasovat je možné do 31. 8. 2025 na www.mamevybrano.cz/soutez.
Po vstupu na web, hlasující označí ikonu „Soutěž“, pak ikonu „Hlasujte zde“ a nakonec klikne na fotografii vižňovského kostela.

V září 2024 se v Praze na Ministerstvu kultury konalo vyhlášení výsledků soutěže i za účasti broumovské farnosti. Ze čtrnácti finalistů na celostátní úrovni broumovská farnost skončila na 9. místě a obdržela 9 000 Kč (vítěz pak 25 000 Kč). Samotná soutěž rozděluje celkem jenom 150 000 Kč.

Veřejnou sbírku provozuje broumovská farnost už od roku 2012. Aktuálně je na jejím účtu přes 670 000 Kč. S částkou se počítá jako se spolupodílem na financování celkových oprav ve výši 19 mil. Kč, přičemž 13 mil. Kč je od Evropské unie, dále 3 mil. Kč od Královéhradeckého kraje a 1,5 mil. Kč od Biskupství královéhradeckého.

V případě Vašeho rozhodnutí i pro tuto formy obnovy Broumovské skupiny kostelů děkuji už předem.

P. Martin Lanži, děkan ŘKF Broumov

Příspěvek přes QR kód letos výrazně pomáhá

Od začátku letošního Léta otevřených kostelů, jež organizuje Římskokatolická farnost-Děkanství Broumov ve spolupráci s Gymnáziem Broumov a pod záštitou poslance Evropského parlamentu Tomáše Zdechovského, přistálo prostřednictvím plateb přes QR kód k 19. červenci 2025 na farním účtu již 5.500 Kč.

Jeví se, že tato forma podpory je přijatelná pro stále více lidí. Tuto formu podpory využívá ŘKF-Děkanství Broumov od listopadu 2023 a doposud přinesla přes 26.000 Kč. Pozvolný zájem se tedy střídá se sílící akceptací internetového bankovnictví i v této oblasti života.

P. Martin Lanži, děkan ŘKF Broumov

Závazek

Dlouholetý zdoňovský farář P. Celestin Baier, (*1877, Hajnice u Trutnova) a benediktínští kněží, rodáci z Heřmánkovic, P. Alban Julius Prause, dlouholetý pedagog broumovského gymnázia (*1887) a P. Ansgar Alfons Schmitt, beze zbraně působící lapiduch Wehrmachtu (*1910). Kromě kněžství je pro jejich etnickou příslušnost spojuje ještě jedno, zavraždění. Farář Baier už v červenci v Teplicích nad Metují, benediktini v srpnu v Šonově 1945.

Většina z nás v té době na světě ještě nebyla. Avšak štafeta víry v Ježíše Krista, kterému zavraždění kněží sloužili, nás zavazuje k modlitbě a pokání. I za desítky dalších laických katolických obětí.

P. Martin Lanži

Broumov hostil mezinárodní setkání sítě URBACT

Od 17. do 20. 6. 2025 jste v Broumově a jeho okolí mohli narazit na více jak dvacetičlennou anglicky hovořící skupinu. Ale nebyli to turisté, byli to zástupci a zástupkyně evropských měst, která jsou společně s námi součástí sítě U.R.Impact v programu URBACT IV. V této síti se už třetím rokem snažíme odpilotovat drobná řešení, jak oživit naše centrum města.

Během setkání sítě jsme našim partnerům představili Broumov a jeho okolí, ukázali naživo naše pilotní řešení a dál diskutovali o tom, jak život v centru města zlepšit pro místní, podnikatele i turisty.

Pro mnoho z našich hostů to bylo vůbec poprvé, kdy navštívili Česko a jejich reakce na Broumov(sko) byly více než nadšené. Zaujala je místní historie, se kterou se seznámili u kostela ve Zdoňově, kde potkali Michala Bureše z Muzea Broumovska, ale i Erika Buchholze z krajanského spolku Heimatkreis Braunau. Ochutnali česká jídla i regionální produkty a zjistili, jak se vyrábí pivo OPAT. Prošli si Broumovské stěny, strávili večer na Koupálu Janovičky, kde jim zahráli a zatančili mladí z romské komunity. Ale ze všeho nejvíc je očarovalo naše historické centrum města. Na první pohled je zaujalo městské divadlo, kde je uvítal pan starosta, hezká úprava většiny domů, čápi na mariánském sloupu, výstavní síň LokArt a rekonstrukce Café Herzog - tam jsme nahlédli pod pokličku restaurátorských prací a mohli vidět náměstí z výšky. Také byli nadšení z Párty ve stanu, na které hrála skupina Mamut, a kde kolega z polské Bielsko-Biale společně s ostatními, roztančil celé náměstí na písničku Jede jede ašinka.

Na závěr s vámi chceme posdílet některé vzkazy, které nám tu zanechali: “Broumov - tak krásné a atraktivní město. Strávil jsem tu opravdu krásné dny. Vážím si té přírody a poklidného života v tomto neobjeveném koutě Evropy. Chraňte svoje město před návalem turistů, aby si zachovalo svoji krásu.” Klodyan z Albánie. “Milí lidé, krásné místo, nádherný zážitek! Buďte hrdí na to, co v tomto městě plném krásy a historie máte. Pečujte o to, protože je to vaší součástí. Přeju vám, ať se vaše společná práce daří.” Marica z Itálie. “Budu si už navždy pamatovat tu nádhernou přírodu, město s překrásnou architekturou a i čápy. Děkuju Ti, Broumove.” Nataša ze Slovinska.

Projekt URBACT sice končí letos v prosinci, ale během tří let společné cesty jsme navázali přátelství a partnerství s devíti evropskými městy. Věříme, že v kontaktu s nimi zůstaneme i nadále. Oživení našeho centra města nemá datum konce a doufáme, že se do této dlouhodobé a společné snahy zapojíte i vy. Příležitost budete mít třeba v sobotu 16.8. a 20.9. od 9.00 do 12.00 na Blechamarktu - broumovském bleším trhu.

Za pracovní skupinu URBACT Pavla Jenková

Letní kino v Broumově přilákalo diváky

První promítání letního kina proběhlo 4. července 2025 pod širým nebem na Mírovém náměstí v Broumově. Na programu byla oblíbená rodinná komedie **Léto s Evženem**, která diváky potěšila příjemným humorem a letní atmosférou. Večeru přálo krásné počasí, a tak si návštěvníci z česko-polského příhraničí mohli společné setkání užít až do pozdních hodin.

Letní kino v Broumově je součástí česko-polského projektu **Kultura bez hranic**, který podporuje přátelské vztahy mezi sousedy z obou stran hranice.

Další promítání nás čeká v **pátek 2. srpna od 20:45**, kdy uvedeme film **Poklad** – dobrodružný příběh nejen o hledání dávno ztraceného zlatého pokladu, ale také o lásce a cestě, na kterou se hrdinové vydávají ve snaze najít sami sebe.

Přijďte si s námi užít jedinečnou atmosféru letního kina na náměstí v Broumově. Těšíme se na vás!

Jitka Exnerová

Kultura bez hranic, reg. č.: CZ.11.04.02/00/23_003/0000038

Interreg Spolufinancováno Evropskou unií

Česko - Polsko

Projekt je spolufinancován z prostředků Evropského fondu pro regionální rozvoj v rámci programu Interreg Česko - Polsko 2021 - 2027

BART II: Umělecký festival v ulicích Broumova se vrací

Objevte město v perspektivě pohybu. Pěšky, z čapího hřbetu nebo skrze otisk na papíře. Druhý ročník broumovského festivalu umění ve veřejném prostoru BART, promění ulice a zákoutí Broumova v živou galerii. Přijměte pozvánku a staňte se součástí.

BART je festival, který zkoumá, jak může vypadat umění ve veřejném prostoru: *„Umění ve veřejném prostoru není jen o umělcích. Je o nás všech. BART vznikl právě proto, aby ukázal, že tvořit může každý z nás. Stačí vyjít ven, otevřít oči a nechat se vtáhnout do hry s městem,“* říká za organizátorský tým Pavla Jenková.

Festival vznikl v roce 2024 jako spontánní reakce na studijní cestu do estonského Tartu, města protkaného street artem. Broumovská delegace pracovníků kulturního sektoru na vlastní kůži pocítila, jak malby na zdech města i malé umělecké zásahy v ulicích dávají místům nový rozměr. První ročník BARTu ukázal, že umění může vznikat přímo v ulici, jemně, společně a z dostupných materiálů. Na zdi měšťanského pivovaru vyrostla mozaika vytvořená umělkyní Salme Kulmar. Jiří Krejčí zapojil děti i dospělé do „oprav“ města pomocí LEGA a malba Evy Horské stále zdobí prostor u mostu v Přadlácké ulici.

Druhý ročník v pohybu

Letošní ročník zve nejen k pohybu. Nejen fyzickému, ale hlavně vnitřnímu. K otevření mysli novým vjemům a podnětům, které město může nabídnout. Čekají nás kreativní procházky městem pro děti i dospělé, dílny a workshopy. V procházkovém tempu odhalíme, jak může pohyb změnit náš pohled na známá místa.

„Určitě si nenechte ujít představení Tyč on the Beach, ve středu 27. srpna od 18:00 se klášterní zahrada promění ve slunečnou pláž. Akrobaté Pavlína s Tomášem zvou na novocirkusovou koláž s příchutí léta, dovolené a naivního humoru. S použitím cirkusových technik, jako jsou akrobacie na čínských tyčích a závěsná akrobacie, vás vezmou na dovolenou all inclusive. Vstupné bude do klobouku, tak přijďte podpořit mladé umělce,“ zve Pavla.

Podrobný program najdete na webové a facebookové stránce Broumova 2028+. Akci pořádá Broumov2028+ společně s dalšími lokálními organizacemi a umělci.

Kristýna Kvapilová

Hereditas obligat:

Památkáři ocenili záchranu barokní fary, opravu oltářů i dlouhodobou péči o pohraniční pevnosti

V pátém ročníku ceny Hereditas obligat (Dědictví zavazuje), udílenou krajem za obnovu a záchranu architektonického dědictví v regionu, si cenu odnesli Anna a Adam Smékalovi za záchranu fary v Martínkovicích, Římskokatolická farnost Všestary za opravu oltářů a kazatelny v Nedělištích, Klub vojenské historie Náchod za péči o objekty vojenského opevnění a vedení Nového Města nad Metují za rekonstrukci ulice U Zázvorky.

„Letos do finále vybrala odborná porota deset nominovaných, kteří si zaslouží mimořádnou pozornost za skvělou práci, kterou odvedli na poli záchrany našeho kulturního dědictví. Žijeme v moderním, dynamickém světě, ale nesmíme zapomínat na naše kořeny a dědictví našich předků, které je naší součástí. Proto se snažíme touto cenou ocenit jednotlivé aktéry a motivovat k záchraně památek i ostatní," uvedl náměstek pro kulturu Jiří Štěpán.

Cenu Hereditas obligat tvoří čtyři samostatné kategorie. Ocenění v kategoriích I až III byly letos uděleny za obnovu a záchranu uskutečněnou v letech 2022–2024. Ocenění v kategorii IV nemá časové omezení. Nominaci na držitele ocenění mohla podat jakákoliv fyzická nebo právnická osoba na začátku letošního roku. Vítězové jednotlivých kategorií získali finanční odměnu ve výši 50 tisíc korun.

Kategorie I: STAVEBNÍ OBNOVA CHRÁNĚNÉ STAVBY

Stavební obnova chráněné stavby spočívá v dokončení stavebních prací nebo ucelené etapy stavební obnovy prohlášené nemovité kulturní památky, nemovité národní kulturní památky, případně stavby nacházející se na území památkové rezervace nebo památkové zóny. Cenu získali Anna a Adam Smékalovi za záchranu fary v Martínkovicích na Broumovsku.

Barokní fara v Martínkovicích, vystavěná na konci 17. století patrně podle návrhu Martina Allia z Löwentalu, dlouhou dobu chátrala, než ji v roce 2021 zakoupili manželé Smékalovi a pustili se do náročné záchrany s úctou k historické hodnotě místa. Citlivě zachovali historickou dispozici a vdechli místu nový život. Část fary dnes slouží jako rodinné bydlení, vzniká zde komunitní čítárna, knihkupectví a prostor pro rezidenční pobyty.

„Když jsme sem přišli, tak fara byla v podstatě ruina. Museli jsme začít od začátku. Nebyly tu stropy, museli jsme sem dostávat 13ti metrové trámy. Nechávali jsme co nejvíce původních dispozic a tam, kde probíhaly nějaké zásahy kvůli praktickým záležitostem, jsme vždy pracovali, aby bylo vždy odlišitelné, která část je nově přistavená a která je původní... Fara je pro mě místo s hlubokou minulostí a budoucností a je to zároveň domov," řekli majitelé fary.

Kategorie II: RESTAUROVÁNÍ PROHLÁŠENÉ PAMÁTKY

Cenu Hereditas obligat obdržela Římskokatolická farnost Všestary za restaurování hlavního oltáře Nanebevzetí Panny Marie, bočního oltáře Navštívení Panny Marie, bočního oltáře sv. Anny a kazatelny v kostele Nanebevzetí Panny Marie v Nedělištích. Cena spočívá v obnově, ucelené etapě obnovy nebo restaurování státem nechráněného uměleckého díla nebo stavby, která se nachází mimo území památkové rezervace nebo památkové zóny.

Kategorie III: ZÁCHRANA NEPROHLÁŠENÉ PAMÁTKY

Ve třetí kategorii, tedy za záchranu neprohlášené památky, kraj ocenil Nové Město nad Metují za rekonstrukci ulice U Zázvorky. Záchrana neprohlášené památky spočívá v obnově, ucelené etapě obnovy nebo restaurování státem nechráněného uměleckého díla nebo stavby, která se nachází mimo území památkové rezervace nebo památkové zóny.

Kategorie IV: POPULARIZACE PAMÁTKOVÉ PÉČE

Za popularizaci památkové péče si letos odnesl ocenění a finanční odměnu Klub vojenské historie Náchod, a to za dlouholetou péči o objekty vojenského opevnění a jejich prezentaci veřejnosti.

Ocenění památkové péče s názvem Hereditas Obligat (Dědictví zavazuje) kraj udílí jednou ročně. Ocenění uděluje ve čtyřech kategoriích. Vítěz v každé kategorii obdrží 50 tisíc korun. Nominaci na držitele ocenění může podat jakákoliv fyzická nebo právnická osoba v souladu s pravidly, a to vždy od 1. ledna do 28. února příslušného kalendářního roku. O vítězích rozhoduje odborná porota.

Pavla Truncová

Čtrnácté putování

Jak snadno lidé pohrdají někým, kdo právě podle módních požadavků nestojí na piedestalu důležitosti a slávy, ale naopak je v nelibosti či ponížení. Jak snadno se lidé vysmívají tomu, kdo jedná jinak, než obvykle velí lidské ego!

Jak často se stává, že těm, kdo byli obviňováni a smýkáni všeobecným pohrdáním, po čase, jehož je zapotřebí k prozření, se pak staví pomníky.

Nedávno se připomínalo výročí smrti Milady Horákové. Jejího jména bylo všude plno, tak jako před 75 lety – jen v opačném gardu. Toto jednání ukazuje do každé, tedy i do naší doby, do řad našeho národa. Je velký rozdíl mezi lidským a Božím hodnocením. Ten krutý rozdíl vyjadřuje biblický text zapsaný v knize Moudrosti: „To je ten, kdo nám byl kdysi k smíchu jako příklad potupy, nám pošetilým! Jeho život jsme považovali za nesmyslný a jeho konec za bezectný. Jak to, že je připočten k Božím synům a že jeho úděl je mezi svatými?“

Dne 6. července se připomíná jméno velkého Kristova svědka, Mistra Jana Husa. V našem národě byl v paměti svatosti po dlouhá staletí. A svatost v biblickém pojetí, jehož se držíme, znamená patřit Hospodinu. Není to tedy pouhá kvalita ve smyslu morálky (být slušný člověk), je to kvalita existence.

Té lidsky viděné slávy se Hus dočkal v různých oborech: je po něm pojmenovaná planetka 1840, objevená v říjnu roku 1971, byly o něm napsány všelijaké knihy, natočeny mnohé filmy a pořady, postaveno mnoho pomníků, pojmenováno mnoho míst, vydána známka a ve výročním roce 2015 bylo na Staroměstském náměstí v Praze provedeno oratorium R. Pachmana.

Nakonec i na tom je možné pozorovat, jak svůdné je nahradit podstatné nepodstatným. Je snadnější stavět pomníky, obrazy, sochy – čili uctívat, než následovat. Toho živoucího, pálícího nároku je naopak lepší se zbavit: „ubezdušit“ takového žadatele. Ostatně občas i na některých křesťanech je vidět, že vystavět a udržovat kostely, sochy, krucifixy je snadnější než se v nitru rozhodnout proti sobě – zapřít se, vzít svůj kříž a následovat Krista.

Toto všechno a ještě mnohem víc jsme si připomínali při zastaveních naší již čtrnácté Pouti pro pravdu s Mistrem Janem. Vyšli jsme po bohoslužbě v Husově sboru, tentokrát i s poutníky z Červeného Kostelce, a prošli s modlitbou i zpěvem několik zastavení – a to jak ve městě, tak v naší krásné krajině. Bylo to dobré setkání a putování. A zvládli je jak nejstarší účastníci, tak ti nejmenší, sotva školou povinní.

Řeknete si: co právě ti z toho měli? Jenže zkušenost praví, že leckterý prožitek uložený do paměti po čase člověku náhle vyvstane a vyjeví se jeho význam. Proto je dobré přivádět děti na bohoslužby, i když nerozumějí. Ony ale prožívají. Mnoho babiček a dědů se takto zasloužilo o pozdější vzplanutí víry svých vnoučat. Kéž z těch malých poutníků i jejich vrstevníků vyrostou lidé, kteří nepodlehnou líbivým lžím ani lidským odsudkům, ale způsobem života vytvoří něco pevného, krásného, pravdivého a pro druhé přínosného. Protože bez pravdy se nedá žít.

Jana Wienerová, farářka

Výlet do Neratova a na zámek Doudleby nad Orlicí

Spolek zdravotně postižených Broumov uspořádal pro své členy a jejich rodinné příslušníky výlet do kostela v Neratově a na zámek Doudleby nad Orlicí.

Unikátní kostel v Neratově zaujme svojí rekonstrukcí s částečně prosklenou střechou. U kostela je bylinková zahrada, kde pěstují velké množství bylinek, které jsme si mohli i zakoupit. Od kostela je krásný výhled do okolí. Po společném obědě v místní restauraci jsme odjeli na zámek Doudleby nad Orlicí, kde nás přivítal majitel zámku pan Petr Dujka, který je přímým potomkem rodu Bubnů z Litic, kteří vlastní zámek od roku 1588 a nikdy ho neprodali. Následně jsme si s průvodkyní prohlédli krásné zámecké pokoje. Zámek má krásnou, opravenou sgrafitovou omítku a přilehlý park. Na závěr jsme se mohli občerstvit v zámecké kavárně a projít po parku. Počasí nám přálo a všem účastníkům se zájezd líbil.

Spolek zdravotně postižených Broumov je spádový, našich akcí se účastní členové z okolních obcí, které nám finančně přispívají na naši činnost včetně města Broumova a Meziměstí. Děkujeme.

Výbor Spolku zdravotně postižených Broumov, z. s.

Kulturní kamikadze spolku Music & Theatre S.G.Pitaš

Letos se undergroundový klub Eden pomalu dostává do puberty navzdory tomu, že jeho provozovatel je již několik let ve starobním důchodu. Je to propojení důchodce s vnukem. Klub Eden vzešel z popela, a to doslova, když spolek Music & Theatre S.G.Pitaš ukončil svoji kulturní činnost v nedalekém Šonově, kde už v roce 1983 Standa G. Pitaš pořádal koncerty u něj ve stodole.

Spolek Music & Theatre S.G.Pitaš vznikl v roce 2006 a dneska své kulturní aktivity provozuje v Broumově. Výše jmenovaný spolek za dobu své existence uspořádal přes 500 kulturních akcí, které navštívilo přibližně 50 000 lidí. Spolek přivezl do Broumova stovky skupin z celého světa, jako třeba: Švédsko, Austrálie, Kanada, USA, Norsko, Finsko, Polsko, Anglie, Maďarsko, Slovinsko, Slovensko, Rakousko, Německo, Francie, Itálie ad. Mnohokrát se stalo, že některá z kapel měla v České republice jediný koncert a to právě v Edenu. Letos jsme do konce června uspořádali 15 koncertů a jednu besedu s celkovými náklady 728 558 Kč.

Nikdy jsem nestahoval kalhoty, když brod byl v nedohlednu. Vždycky jsem koukal výš a hledal další výzvy s riziky. To byl ten správný adrenalin pro starce, to byla pro mě živá voda. Kdybych rušil akce kvůli tomu, že se předprodej nevyvíjí tak, jak si představuji, tak se neuskutečnil nádherný koncert Mariána Vargy v Adršpachu. Nebyly by festivaly U oveček, koncerty v kostele sv. Markéty, ale i v klubu Eden. Nebyl by ani koncert skupiny The Plastic People Of The Universe s Filharmonií Brno. A věřte mi, že náklady na tento koncert byly vysoké. Dělat kulturu na konci světa obnáší odvahu, organizační schopnost, obětovat se, dobré přátelé a tolerantní rodinu. A být tak trochu výtržník, rebel, umělec, improvizátor, člověk, který ví, co chce a neuhne. Já už jsem dělal kulturu takřka před padesáti lety, bez mobilů, internetu. Telefonovat jsem chodil do státního podniku Zelenina v Trutnově v určenou hodinu. Takhle se domlouvaly koncerty. Telefon zde nebyl odposloucháván a telefonování bylo zadarmo. A pokud nám akci nezhatila Státní bezpečnost, tak se koncert konal. Ale to jsou jiné příběhy. Chci tím jen říct, že jsem pořadatelskou průpravu dostal za úplně jiného režimu a za jiných podmínek. Proto nestahuju kalhoty, když brod je ještě daleko.

Tento článek píšu ze dvou důvodů. Za prvé chci poděkovat všem sponzorům, kteří nás po celá léta podporovali a obzvlášť těm, kteří nás podporují letos. Klub Eden není apolitický, tak jako jsem nikdy nebyl já. Ukrajinská vlajka, která v Edenu visí, nás připravila letos o pár mecenášů a asi i návštěvníků, ale to se nedá nic dělat. Rusáci přepadli suverénní stát a to se nedělá. Zažil jsem srpen 1968 a vím, co ruská lůza vyváděla. Nikdy nezapomenu na strach v očích mých rodičů... Pokud se některým lidem nezamlouvá podpora Ukrajiny v Edenu a mé názory, tak si mohou vybudovat svůj klub a mít tam vlajku ruskou. Ale nevím, kdo by jim tam hrál, protože za celou dobu, co v Edenu visí ukrajinská vlajka, se nenašla jediná skupina, která by tento akt kritizovala, ba naopak.

A druhý důvod, proč tento článek píšu je, aby si představitelé města uvědomili, že sice nejsme jediní, kdo zde dělá kulturu, ale jsme jedineční a originální o čemž svědčí zprávy účinkujících a návštěvníků v kronikách klubu a obrovský zájem hudebních skupin z celého svět si zahrát v Edenu. Jak jsem napsal Radě města, já mám dobrý starobní důchod a těch čtyřicet tisíc korun, které strkám do kultury, si umím představit utratit i jinak. Je to jednoduché, pokud si představitelé města neuvědomují hluboký společenský význam Spolku Music & Theatre S.G.Pitaš a nevymyslí jak zvýšit jeho podporu, tak není nic jednoduššího než spolek zrušit. Poslední v Edenu zhasne a klíče hodí do kanálu. Vždyť i ty nejkrásnější nohy někde končí.

Stanislav Pitaš

Undergroundový klub Eden pro vás na rok 2026 chystá skutečné hudební lahůdky:

16. ledna / **Aaron Brooks & Band**
31. ledna nebo 6.-7. února / **Dead Chic**
14. března / **Davy Knowles** (známý jako kytarista a zpěvák Gerryho McAvoye v jeho „Band of Friends“)
19. března / **Marco Bartoccioni Band**
10. dubna / **Krucipüsk** doubletour s **Bárou Basikovou** a **Pačes**
25. dubna / **Krausberry**
2. května / **Laura a její tygři**

Takřka ke každé kapele budu shánět support. Jak vidíte, plány máme velké, ale bez vaší podpory to půjde těžko. Podpořte kulturní aktivity v klubu Eden. Zde je č.ú.:182008897/0600. Já vám předem děkuji. že nenecháte klub zahynout.

Stanislav Pitaš

Nábytková banka
Broumov

Co je možné darovat:

Nábytek, který nevykazuje zásadní poškození.
Nepřijímáme použitý čalouněný nábytek a matrace (pouze nové, nepoužité, zabalené).

Domácí elektrospotřebiče
- malé (varné konvice, vařiče, mikrovlnné trouby, mixéry atd.)
- velké (ledničky/mrazničky, pračky, sporáky atd.)

Další vybavení pro domácnost (kuchyňské vybavení a nádobí, kamna/topidla atd.).

!!! Přijímáme pouze nezávadné a funkční (odzkoušené) elektrospotřebiče !!!

Proč darovat:

Ekologický význam - dáváte druhou šanci nábytku a elektrospotřebičům, které jsou stále funkční a nutně nemusí skončit jako odpad – prodlužuje se tím jejich životnost.

Sociální význam - pomůžete potřebným lidem na Broumovsku na základě posouzení jejich životní situace sociálními pracovníky.

Finanční význam - úspora vlastních a městských financí za likvidaci odpadu ve sběrném dvoře.
Úspora financí na soc. dávky poskytované úřadem práce na nákup vybavení.

Pro koho:

- Lidé v bytové a hmotné nouzi bez možnosti zabezpečení vlastního vybavení (osoby se zdravotním postižením, samoživitelky, rodiny s dětmi, senioři atd.).
- Klienti sociálních služeb působících na Broumovsku.
- Případy hodné zvláštního zřetele (mládež opouštějící zařízení ústavní výchovy atd.).

Kdy a kam nábytek přivézt:

Adresa: Broumov, ul. Pivovarská č.p.: 240 - garáže bývalé hasičárny (U Horní brány).

Provozní doba: každá středa od 07:00 do 17:00,
každá 1. sobota v měsíci od 08:00 do 11:00.

Před příjezdem do Nábytkové banky Broumov je nutné kontaktovat pověřenou osobu na tel.: 734 635 930

Darujte nepotřebné vybavení
potřebným domácnostem

MĚSTO BROUMOV

Více informací na: www.broumov-mesto.cz/nabytkova-banka

Tancuj a žij: Festival, který spojil svět, komunitu i srdce lidí

Tohle nebyl další obyčejný kalendářní týden. Poslední červnové dny měly v Broumově výjimečný rytmus. Byly plné pohybu, sdílení, nečekaných setkání a opravdové sounáležitosti. A právě proto vznikl příběh, který stojí za to vyprávět.

Do Broumova totiž dorazilo devět dobrovolníků z celého světa – z Ázerbájdžánu, Hongkongu, Kolumbie, Mexika, Ukrajiny, Německa, Thajska a České republiky – a společně pomáhali s přípravami festivalu Tancuj a žij. Mladí lidé plní nadšení, otevřenosti a energie, kteří se velmi rychle stali součástí místního dění i komunity.

Sbírali odpadky v ulicích i v přírodě, navštěvovali školy – Masarykovu ZŠ i broumovské gymnázium – kde prezentovali své země, zapojovali se do výuky a bavili se se studenty. Propojení kultur, jazyků a příběhů

tak probíhalo zcela přirozeně, osobně a živě. Jeden večer se proměnil v anglicko-český kvíz, který sblížil dobrovolníky s místními ještě víc.

Dobrovolníci trávili čas i v broumovských restauracích, kde se u obědů a večeří potkávali s obyvateli města. Vznikaly přirozené rozhovory, úsměvy, otázky i smích – i díky těmto každodenním chvilkám si lidé začali víc všímat světa kolem sebe i toho, jak jsme si podobní.

Nezapomenutelný byl výlet do Teplických skal – nejen kvůli nádherné přírodě, ale i kvůli pokračující dobrovolnické aktivitě – i tam se sbíral odpad, protože když jednou začnete měnit svět, nechcete přestat.

Pak přišla středa 25. června – první den festivalu. Broumovské náměstí zaplavily stovky lidí – děti, rodiče, senioři, turisté i místní. Všichni přišli v sukních. Ano, i kluci! Přidali se k pokusu o rekord „Broumov v sukních“, který pečlivě zaznamenával komisař z Agentury Dobrý den. A rekord se podařil! Broumov se tak zapsal do České knihy rekordů – s lehkostí, úsměvem a sounáležitostí.

Součástí dne byla také putovní výstava Ligy proti rakovině s interaktivními úkoly a také vernisáž jubilejní výtvarné soutěže s tématem filmových a pohádkových postav českých pohádek vydávaných v Polsku. Celé náměstí dýchalo inspirací a krásou.

Ve čtvrtek se dobrovolníci vydali na výlet na farmu Wenet, díky projektu Máme rádi Broumovsko. Poté se už začali chystat na hlavní festivalový den, který se konal v sobotu na Koupále Janovičky.

Bylo to velkolepé. Od rána svítilo slunce a všude bylo cítit napětí a radost. Ulita Broumov připravila hravé soutěže pro děti, následovaly workshopy regionálních producentů Broumovska, loutkové divadlo, menší bublinová show, energické vystoupení taneční skupiny Streetangels, stylová módní přehlídka značky Laiva, koncert talentovaného Siankumby (finalisty Česko Slovensko má talent), kapely Ježkovi Voči a večerní karaoke, které spojilo hlasy i srdce všech přítomných.

A co je nejdůležitější – výtěžek z celé akce byl věnován malému Šimonovi Sloupenskému, který bojuje s vážnou nemocí. Část prostředků šla také na podporu Ligy proti rakovině. Každý příspěvek, každý krok, každý úsměv měl skutečný smysl.

Festival Tancuj a žij nebyl jen kulturní akcí. Byl příkladem toho, že když se spojí lidé dobré vůle, vznikne něco hluboce lidského a trvalého. Dobrovolníci, děti, senioři, školy, organizace, muzikanti, diváci, sousedé – všichni se na pár dní stali součástí jednoho pulzujícího živého organismu jménem „společenství“.

Zvláštní poděkování patří také Českému rozhlasu Hradec Králové, který festival podpořil svou publicitou a pomohl jeho myšlenku dostat mezi širokou veřejnost. Děkujeme všem, kdo se zapojili. Děkujeme, že nejste lhostejní. Děkujeme, že tančíte a žijete s námi.

Kateřina Agnolozzi

Zážitkový výlet

V úterý 24. června uskutečnili naši senioři výlet do polského příhraničí linkovým autobusem Broumov-Nová

Ruda a zpět. Po krátké procházce částí města jsme navštívili zámek Sarny (Srnčí hrad), velkolepé středověké sídlo z roku 1590. Hrad je od roku 2014 v rekonstrukci a i v průběhu prací je k dispozici pro prohlídky a pobyty. Ve zprovozněné stylové kavárně i restauraci je možné se dobře občerstvit. V různých objektech a v palácových komnatách jsme viděli citlivou práci restaurátorů jako např.: pískovcové schody, dlažby a barokní fresky. Součástí zámku je rozsáhlý krajinářský park a nádvoří s květinami, především s růžemi.

Před odjezdem jsme si odpočinuli v kavárně při dobré kávě a výborném zákusku. Plni dojmů a krásných poznatků i zážitků jsme spokojeni odjížděli domů. Výlet linkovým autobusem jsme zvolili proto, že jsme chtěli podpořit dopravu mezi Broumovem a Novou Rudou.

Eva Horáková KS Radost Broumov; foto Roman Petrásek

Spadne jednou celá hra?

Tak už i Broumov má za sebou první „blackout“ – slovníkově: rozsáhlý výpadek elektrické energie na rozsáhlém území po rozsáhlou dobu. Dlouho se jím teoreticky strašilo a 4. července jsme ho okusili v praxi. Myslím, že ani mladší generace tento zhruba dvě hodinky trvající „blackoutíček“ nijak neznepokojil a my straší, pamatující časté a začasté opravdu festovní výpadky proudu za dob komunismu, jsme se jen s úsměvem podrbali za uchem. Na rozdíl od dřívějška, kdy se bez telefonů horko těžko zjišťovalo, „Jestli to nejde jen tady u nás, nebo v celým městě?“, bylo nyní záhy jasné, že „to nejde široko daleko“. A to tedy trochu znepokojující je, ta „kaskádová křehkost systému“, kdy (laicky hrubě řečeno) někde v západních Čechách spadne jeden drát a s ním půlka republiky. Inspiruje mě to k sepsání scifi dystopické anekdoty, exkluzivně pro BN:

Jednoho večera Panu Francekovi v Soukenické ulici v Broumově praskla žárovka. Když místo ní montoval novou, ani nevěděl jak a proč, prostě najednou to zaprskalo, zajiskřilo a za setinu vteřiny zhasnul celý jeho byt, za další setinu celý dům, za další celá Soukenická, pak Broumov... - prostě zkraťme to, do pár sekund zhasla celá planeta, i celá Mléčná dráha. A do toho nastalého hrobového ticha a tmy se kdesi z nezměrné dálky ozval mocný hlas toho, v jehož existenci mnozí věřili, ač ho nikdy nespatřili, velkého herního vývojáře s přezdívkou Herr Gott, kterou dostal podle své oblíbené průpovídky: *„Hergot, tak už mi ta simulačka Budování civilizace zase spadla! Proč je ta hra tak nestabilní, kde dělám chybu? A zrovna teď, když se mi v Americe podařilo unloknout a updatovat postavu Donalda a hra zas začla dostávat dramatickou šťávu. Teď, když jsem to chtěl refrešnout a rozšířit impérium vysláním Elona na Mars. A Vladimira Vladimiroviče jsem chtěl disablovat mrtvičkou, to mohlo bejt taky zajímavý. Takže zas všechno v čudu, hergot! To mě to záloha restartne nejvejš tak od levelu budování pyramid. Ale jestli mě to hodí zpátky zas až k dinosaurům, neřkuli k Adamovi a Evě, tak už se na to vážně vykvajznu, ať si to naprogramuje někdo jinej! Si du udělat kafe a pak mrknu, kde se to zase po..... – to zas bude určitě někde v sekci Broumovska, tam to musím pořád záplatovat.“*

Karel Franze

Hvězdný večer Renaty Kolářové

Ve třetím prázdninovém týdnu proběhl již 20. ročník Malého letního divadlení. Několik posledních let bylo milým zvykem, že jedno z divadelních představení festivalu bylo vždy v režii broumovských ochotníků. I když letos přeci jen s malou změnou. Představení tentokrát nepřipravoval celý divadelní soubor, ale vše stálo na jednom člověku – Renatě Kolářové. Ta se tak mohla publiku představit hned ve třech různých „rolích“ – jako autorka adaptace divadelní hry, jako režisérka představení a jako herečka v hlavní (víceméně jediné) roli této „one woman show“ uvedené pod názvem Hvězdný večer. Původně francouzská komedie, kterou Renata zadaptovala do českých reálií, představuje jeden večer a noc divadelní herečky v nejlepších letech Alexandry Spurné, která se chystá na svůj vytoužený pořad v televizi. Ten má pomoci opět nastartovat její skomírající kariéru. Už je vlastně na odchodu z bytu, jen ještě musí spustit novou bezpečnostní roletu na terasu. Ale stačí malá chybička, aby se celý večer zvrtnul, a Alexandra má najednou spoustu prostoru pro často sarkastickou bilanci důležitých okamžiků svého profesionálního i osobního života.

Renata Kolářová v roli Alexandry mohla před obecenstvem zúročit svůj talent pro ztvárnění tragikomických postav. Po celou dobu více jak hodinového představení neslezla z jeviště a téměř ve všech momentech diváci s její postavou prožívali veškeré emoce – od smíchu přes ironii a konstatování, že nemá cenu brečet nad rozlitým mlékem, až po důvěru, že nikdy není nic ztraceno. O tom by Renata sama mohla vyprávět, když si dva týdny před premiérou zlomila ruku (někteří diváci si stejně mysleli, že její ruka v dlaze prostě k roli patří). K úspěchu představení také paradoxně přispělo deštivé počasí toho dne, kvůli kterému se divadelní večer neodehrál na nádvoří kláštera, ale v komornějším prostoru městského divadla. Pro diváky to byl skvělý zážitek, moc Ti za něj, Renato, děkujeme. Stejné poděkování patří i Tvým kolegům – Dagmar Židové, Aleně Zahradníkové, Jáchymu Drahorádovi, Josefu Palhounovi, Antonínu Miewaldovi a Tomáši Cirklovi.

Barbora Trenčanská

Zahájení prázdnin se skupinou Nanovor

Letošní prázdniny v Broumově odstartovala 27. června 2025 na ětském hřišti známá kapela Nanovor v rámci akce „Zahájení prázdnin“.

Už příjezd kapely legendárním autobusem byl impozantní a v tomto duchu se nesla celá akce. Dle názorů účastníků se akce vydařila a proto patří velké poděkování kapele Nanovor za skvělou celovečerní show a všem návštěvníkům, kteří se přišli pobavit.

Děkujeme za podporu Městu Broumov, Infocentru Broumov a TS Broumov za poskytnutí zázemí pro kapelu a pro návštěvníky.

Akci připravil Sparta klub Broumov, všem členům patří velký dík za přípravu, organizaci a hladký průběh večera.

Zdeněk Chládek, Jiří Martinec

Koupálo – Jibbing ročník 14

Pokud bychom Jibbing obrazně personifikovali, pak oslavil ve dnech 18. až 20. července na Koupále své 14. narozeniny a měla by s ním tak cloumat pubertální nevyspělost, on přitom ale působí až neskutečně dospěle. Je to předně zásluhou řádné péče, jakou mu věnují jeho „trojjediní otcové“, Martin Franc, Míra Vlček a Dan Pancner. Ti si to kdysi dávno, sami ještě coby „hoši z BCB“, celé vysnili a svůj zprvu zdánlivě nerealizovatelný sen v průběhu let postupně přetavili v realitu.

Nemám zdaleka přehled, ale tipnul bych, že ten areál, jak už nyní je, nemá konkurenci široko daleko, a to nikoli snad v konkrétních jednotlivostech, ale svou celkovou atmosférou. Tu z valné míry vytváří už samo místo, to údolíčko je prostě kouzelné. Ovšem jestliže se nezřídka stává, že lidská intervence pěknou přírodní scenérii pokazí, pak Koupálo, řekl bych, celé to údolí naopak umocňuje. Poskytuje návštěvníkům už dosti obstojný komfort, přitom nadále v neokázalém a nenásilném „free“ duchu.

Čerstvě tu byl zcela přebudován jibbingový svah, přičemž dostal závlahový systém a nový povrch, takže by to mělo lépe klouzat a být i méně devastační při pádech. Ale protože nad sníh prostě není, nechali ho pořadatelé pro svůj nejprestižnější podnik sezóny navézt i tentokrát. Přibyly také dvě nové stavby: jednak objekt sauny, v interiéru zatím nedokončené, s již ale funkční střešní terasou s druhým barem specializovaným na míchané drinky, a dále pak budova pro technické zázemí, jejíž jedna vnější strana slouží jako lezecká stěna. A k tomu řada dalších atrakcí a vylepšení. Vyhlížím, že areál by v příštím roce mohl být přiveden do finální podoby.

A jaký byl tedy průběh akce? Vše, včetně počasí, se vydařilo na jedničku třikrát podtrženou, ač to pro pořadatele začalo nemilým zaskočením těsně před zahájením. Jibbing je akcí nejen sportovní, ale i hudební, přičemž hlavní hvězdou pátečního večera měla být britská rapperka Nolay. Té však nějaký zmetek při odbavování na londýnském letišti ukradnul komplet zavazadla včetně dokladů. Co teď? Pořadatelé se nechtěli smířit s ochuzením diváků a tak se i přes mizivou šanci na úspěch rozhodli na last moment zkontaktovat s rovněž známým britským rapperem s přezdívkou „Killa P“. A světe div se, jeho odpověď zněla: Ok, sedám na nejbližší letecký spoj, dorazím! A dorazil. Věru husarský kousek. A jestliže nejsem zrovna fanoušek rapu a hip-hopu pojících se neodlučně s „prknařskou“ komunitou, pak musím pochválit dramaturga, že sáhnul i do jiného žánrového soudku a pozval mě dosud neznámé Madhouse Express, hotové zjevení!

Sobotní den byl vyhrazen soutěžím. Pořadatelé byli mimořádně pyšní nejen na to, že jejich pozvání vyslyšel zatím největší počet 42 „rajdrů“, ale hlavně že mezi nimi byli i ti náležící k tuzemské špičce. Vavříny v kategorii ski nakonec vydobyl Petr Müller, v kategorii snowboard muži Štěpán Rokos, v ženách pak Vendula Slabochová. Nejmladším účastníkem byl 13letý Matyáš Krejčí. A jsem-li u mládí, musím splnit jeden slib. Dal jsem se do krátké řeči se sympatickým hochem starajícím se pilně o pořádek, doplňování toaletních potřeb atp. Pochválil jsem ho, a když vyplynulo, že o akci budu referovat v BN, pravil: „No tak to tam ale musíte napsat, jakej tu byl pořádek a čisto!“ Že tedy v rozlehlém areálu vše bezvadně fungovalo, nemohlo pochopitelně být jen zásluhou tří úvodem jmenovaných hybatelů, ale i celé řady dalších zde v anonymitě ponechaných „pěšáků“. A v neposlední řadě i dík sponzorům. Ten nejvýznamnější, majitel hejtmánkovické Lutomy, byl moderátorem po slavnostním vyhlášení výsledků k přijetí děkovné pocty vyvoláván takto: „Prosíme pana Karla France, aby sem k nám přišel!“ On se ale zrovna někde toulal a vzhledem k tomu, že „z“ se v mém příjmení čte jako „c“ a zní tedy ve 4. pádu foneticky stejně, byl jsem v pokušení napochodovat si recesisticky na pódium.

Karel Franze

Kloboučku, hop! *Zatímco při tricích na „rejlech“ na lyžích či snowboardech, nebo v „U-rampě“ na skateboardech by laik pro neznalost složitosti a čistoty provedení jen těžko mohl určit vítěze, pak kritéria v divácky atraktivní disciplíně skoků na skejtu přes výškovou laťku docvaknou každému: jezdec se na prkně zkrátka rozjede, před překážkou vyskočí, ideálně ji přeskočí, zatímco samotné prkno setrvačností podjede a jezdec pak na něj opět ideálně znovu doskočí a elegantně ještě kus dojede tak, aby bylo zjevné, že to ustál. Obyčejnému smrtelníkovi je mdlo při představě, jak zle by se potloukl při přeskoku 10 cm. Dvojnásob zle se mu udělá při zjištění, že míra na stojanech začíná až na šílených 30 cm a že borci se jí navíc vůbec nehodlají zaobírat. A trojnásob zle se mu udělá po informaci moderátora, že dosavadní rekord Jibbingu je 125 cm. Jestliže k dress code skejtařů patří kšiltovka, pak zde jeden z borců zvolil klobouček – na snímku ho vidíte přeskakovat 85 cm s velkou rezervou. Na vyrovnání rekordu pak zbyl už jen se skejtařem v červeném dresu, kterému se to také jako prvnímu povedlo. Na jména jsem se zapomněl optat, pročež si musím vystačit s nouzově vytvořenými přezdívkami: „Klobouček“ si pak nechal laťku furiantsky nasadit až na úplný vrch stojanů s číslovkou 135 cm, o níž jste se do té doby domnívali, že je tam jen tak pro srandu. A dal to!!! „Červeňáček“ už kontrovat nesvedl.*

„Najdi mne“ Jany Wienerové

V křinickém nakladatelství Věry Kopecké vyšla čtvrtá básnická sbírka Jany Wienerové s názvem Najdi mne. Autorka je rodačkou z Tachova (1953), ale celé dětství a rané mládí prožila v Broumově. Po absolvování bohoslovecké fakulty Církve československé husitské působila v kněžské službě a poté dlouhá léta v redakci církevního týdeníku. Nakonec se jako farářka vrátila do sboru, v jehož faře vyrůstala. Známe ji i jako nezaměnitelnou výtvarnici, s jejíž tvorbou se básnictví přirozeně prolíná. K tomu je ještě výraznou tváří komorního pěveckého sboru Bohemáček (který sklidil neuvěřitelný úspěch na plné Střelnici, coby host při nedávné oslavě výročí country kapely Ohrada).

Od jejích předchozích sbírek se knížka Najdi mne svým zaměřením neliší – což není výtka, ale naopak známka udržené úrovně. Od autorčiných veršů prostě víme, co očekávat, a ony to svrchovaně naplňují. Jsou bilanční, vztahové, odrážejí autorčin život i víru, věnují se i reflexím krajiny a nálad v rytmu roku („Louka – ta srní snídaně – / střásá si rosu do dlaně, / dokud ji slunce neopije žárem“ ; „Podzim jak pocestný mezi lupiči času“). Některé básně jsou hluboce prožité, plné metafor, jež činí poezii poezií, jiné naopak průzračné, hravé a vtipné. V závěru těch pravidelně veršovaných obvykle třeskne nápaditá pointa. Námětem někdy bývá i sama poezie.

V básni Věřím čteme, že víra je „kolikrát spíš lano, / které se zařezává. / Záchranné lano, / což se rozpozná až později.“ „V kostele“ poeticky připomíná prostor, který byl autorce vlastní od dětství, a k němuž se po desetiletích vrátila, a odráží i její kněžskou službu: „ Možná je snazší chodit po vodách /.../ Jen jít za tím / kdo mi jde vstříc.“ K parku u fary se vrací i báseň Zelený přítel.

Ilustrace k sbírce tvoří autorčiny fotografie (použitý tisk žel neumožnil lepší kvalitu reprodukcí) ovlivněné výtvarnou fotografickou tvorbou dávného Broumováka, malíře Jindřicha Růžičky. Hned u té úvodní, odrazu budovy kláštera v kaluži na Barvířském náměstí, se v básni Ukazatel píše: „Do hloubky / - vzhůru! / Do nebe / - střemhlav!“ A ve Vidět jinak: „prostě být a žasnout“. Verše sbírky Najdi mne jsou věrným odrazem jejich autorky. „Déšť nás zkropil, / ale neuhasil.!“

Jan Meier

Autobusové spojení do Nowe Rudy

Autobusové spojení
BROUMOV <> NOWA RUDA

BROUMOV

Broumov > Nowa Ruda Slupiec, Intermarche
1. 5. – 31. 8. denně 9:05 | 12:05
1. 9. – 13. 12. soboty, neděle a svátky 10:05

Nowa Ruda Slupiec, Kwiatkow **> Broumov**
1. 5. – 31. 8. každý den 10:10 | 13:10
1. 9. – 13. 12. soboty, neděle a svátky 14:10

378 **Broumov-Otovice-Nowa Ruda-Nowa Ruda,Słupiec**

001378 přepravu zajišťuje: CDS s.r.o. Náchod, Kladská 286, středisko Broumov, Barvířské náměstí 86, tel. 739 501 160 (spoje 101-114); P-transport s.r.o., provozovna Broumov, Dvořákova 339, tel. 491521372, fax 491521372 (spoje 1-4)

Vše o Veřejné dopravě Královéhradeckého kraje www.dopravakhk.cz

INFORMAČNÍ LINKA PRO CESTUJÍCÍ: 491 580 333 (CALL CENTRUM IREDO) **PLATÍ OD 02.03.2025 DO 12.12.2026**

zóna	km	Tč	seznam zastávek		PRACOVNÍ DNY 1	PRACOVNÍ DNY 3	VÍKENDY A SVÁTKY 101	VÍKENDY A SVÁTKY 111	VÍKENDY A SVÁTKY 103
					⚒ 10	⚒ 10	⑥ † 10	⑥ † 12	⑥ † 10
			V30 ze směru Starkoč	př	*08 55*	*11 56*	*08 55*	*09 56*	*11 56*
H370	0	1	**Broumov,,žel.st.**	od	09 05	12 05	09 05	10 05	12 05
H370	2	2	Broumov,Velká Ves,ČOV	|	09 08	12 08	09 08	10 08	12 08
H376	3	3	Otovice,,kříž.		09 09	12 09	09 09	10 09	12 09
H376	4	4	Otovice,,statek		09 10	12 10	09 10	10 10	12 10
H376	5	5	**Otovice,,prodejna**		09 12	12 12	09 12	10 12	12 12
H376	6	6	Otovice,,točna		09 14	12 14	09 14	10 14	12 14
H376	7	7	Otovice,,celnice		09 15	12 15	09 15	10 15	12 15
-	7	8	Otovice,,CLO CLO		|	|	|	|	|
H392	7	9	Tłumaczów,,CLO CLO		|	|	|	|	|
H392	8	10	Tłumaczów,Tłumaczówek,		09 17	12 17	09 17	10 17	12 17
H392	9	11	Tłumaczów,Rudawa,		09 19	12 19	09 19	10 19	12 19
H392	11	12	Ścinawka Górna,Sarny,skrz.		09 21	12 21	09 21	10 21	12 21
H390	13	13	Włodowice,,Kościół		09 25	12 25	09 25	10 25	12 25
H390	15	14	Nowa Ruda,,Fredry/Sportowa		09 28	12 28	09 28	10 28	12 28
H390	⌇	15	Nowa Ruda,,Szpital/Piłsudskiego		⌇	⌇	⌇	⌇	⌇
H390	16	16	Nowa Ruda,,Plac Grunwaldzki		09 30	12 30	09 30	10 30	12 30
H390	17	17	**Nowa Ruda,,dw.aut.**		09 33	12 33	09 33	10 33	12 33
H391	23	18	Nowa Ruda,Słupiec,os.Waryńskiego		09 39	12 39	09 39	10 39	12 39
H391	24	19	Nowa Ruda,Słupiec,Intermarche	↓	09 42	12 42	09 42	10 42	12 42
H391		20	**Nowa Ruda,Słupiec,Klodzka/Kwiatkow**	př					

opačný směr

zóna	km	Tč	seznam zastávek		PRACOVNÍ DNY 2	PRACOVNÍ DNY 4	VÍKENDY A SVÁTKY 102	VÍKENDY A SVÁTKY 104	VÍKENDY A SVÁTKY 114
					⚒ 10	⚒ 10	⑥ † 10	⑥ † 10	⑥ † 12
H391	0	20	**Nowa Ruda,Słupiec,Klodzka/Kwiatkow**	od	10 10	13 10	10 10	13 10	14 10
H391	⌇	19	Nowa Ruda,Słupiec,Intermarche	|	⌇	⌇	⌇	⌇	⌇
H391	1	18	Nowa Ruda,Słupiec,os.Waryńskiego	|	10 11	13 11	10 11	13 11	14 11
H390	6	17	**Nowa Ruda,,dw.aut.**	|	10 18	13 18	10 18	13 18	14 18
H390	⌇	16	Nowa Ruda,,Plac Grunwaldzki	|	⌇	⌇	⌇	⌇	⌇
H390	7	15	Nowa Ruda,,Szpital/Piłsudskiego	|	10 20	13 20	10 20	13 20	14 20
H390	8	14	Nowa Ruda,,Fredry/Sportowa	|	10 22	13 22	10 22	13 22	14 22
H390	10	13	Włodowice,,Kościół	|	10 25	13 25	10 25	13 25	14 25
H392	13	12	Ścinawka Górna,Sarny,skrz.	|	10 29	13 29	10 29	13 29	14 29
H392	15	11	Tłumaczów,Rudawa,	|	10 31	13 31	10 31	13 31	14 31
H392	16	10	Tłumaczów,Tłumaczówek,	|	10 33	13 33	10 33	13 33	14 33
H392	17	9	Tłumaczów,,CLO CLO	|	|	|	|	|	|
-	17	8	Otovice,,CLO CLO	|	|	|	|	|	|
H376	17	7	Otovice,,celnice	|	10 35	13 35	10 35	13 35	14 35
H376	18	6	Otovice,,točna	|	10 37	13 37	10 37	13 37	14 37
H376	19	5	**Otovice,,prodejna**	|	10 38	13 38	10 38	13 38	14 38
H376	20	4	Otovice,,statek	|	10 40	13 40	10 40	13 40	14 40
H376	21	3	Otovice,,kříž.	|	10 42	13 42	10 42	13 42	14 42
H370	22	2	Broumov,Velká Ves,ČOV	↓	10 44	13 44	10 44	13 44	14 44
H370	24	1	**Broumov,,žel.st.**	př	10 47	13 47	10 47	13 47	14 47

† jede v neděli a ve státem uznané svátky
10 jede od 1.5.2025 do 31.8.2025
CLO na hraničním přechodu není zřízena zastávka pro výstup a nástup cestujících
⌇ spoj jede po jiné trase
⑥ jede v sobotu
12 nejede od 1.5.2025 do 31.8.2025, od 24.12.2025 do 1.1.2026
⚒ jede v pracovních dnech
| spoj příslušnou zastávkou projíždí

Na lince platí tarif a smluvní přepravní podmínky IREDO. Informace o tarifu, dopravní opatření z důvodu výluk a uzavírek, aktuální polohu a zpoždění spojů na www.dopravakhk.cz. Skupiny nad 15 osob hlaste nejpozději 7 dní před přepravou pomocí formuláře na www.iredo.info/skupiny/. Informační linka pro cestující: 491 580 333 (Call centrum IREDO), www.iredo.online.
Vnitrostátní přeprava na území České republiky povolena. Vnitrostátní přeprava po území Polské republiky povolena.
National transport in the territory of the Czech Republic is permitted. National transport in the territory of Poland is permitted.

Broumovský bike potřetí: vítězná jízda Lukáše Čápa a Jany Adámkové, letos i s dětským závodem

Slunce, vůně borovic, svištící kola a výkony na hranici možností. Třetí ročník závodu Broumovský bike opět ukázal, že Broumovsko má cyklistiku nejen v mapě, ale i v srdci. V hlavních kategoriích slavili vítězství Lukáš Čáp (TJ Sokol Žernov) a Jana Adámková (kola-rtyne.cz), kteří na trati půlmaratonu horských kol nenašli přemožitele. Letos se poprvé závodilo i v dětských kategoriích a právě tam se odehrály jedny z nejsilnějších momentů celého dne.

Jezdivá trať pro každého

Závodní okruh nabídl příjemně jezdivou trasu bez záludných technických pasáží, která ale rozhodně nebyla zadarmo. Dokázala potrápit i zkušené závodníky a zároveň přívětivě přivítat ty, kteří se teprve učí, jak vypadá opravdové závodní tempo. Trať vytvořila ideální kulisu pro dynamické výkony i férové souboje v terénu.

V mužské kategorii se o vítězství rozhodovalo až ve druhé polovině závodu. „Popravdě jsem s vítězstvím moc nepočítal. Na Broumovský bike jsem se vrátil po roce a těšil jsem se hlavně na trať a atmosféru. Trať mi sedla, organizace byla perfektní. Rozhodovalo se až na Pasách, kde se jede úsek po legendární trase Sudet. Povedlo se mi tam odjet Michalovi Petrovi z týmu INS Bike Team a náskok jsem udržel až do cíle," zhodnotil s úsměvem vítěz Lukáš Čáp.

Také Jana Adámková potvrdila svou formu a v ženské kategorii si dojela s přehledem pro první místo. „Byla jsem tu letos poprvé, byl to moc hezký závod," shrnula.

Malí závodníci, velká emoce

Premiéru si letos odbyly také dětské závody a byla to jízda plná emocí. Dětská energie proměnila startovní zónu v jeden velký rodinný fanouškovský kotel. V očích závodníků se střídalo odhodlání, radost i první slzičky, když to nevyšlo podle představ. Děti ale ukázaly srdce a bylo jasné, že právě tady vyrůstá nová cyklistická generace.

„Dětské závody byly krásným oživením a věřím, že jsme zažehli cyklistickou jiskru v srdcích malých závodníků. Broumovský bike letos ukázal, že má pro mnohé už pevné místo ve sportovním kalendáři i přes to, že se ve stejný den konají i další závody na východě Čech," uvedl ředitel závodu Tomáš Hladík a dodává: „Děkuji všem, kteří se na organizaci podíleli, od dobrovolníků až po partnery."

Broumovsko: ráj pro bikery

Okolí Broumova se znovu potvrdilo jako ideální místo pro závody horských kol. Přehledná krajina, lesní cesty, louky a výhledy na pískovcové stěny tvoří kombinaci, kterou si cyklisté nemohou vynachválit. Závod přitahuje zkušené matadory i ty, kteří teprve sbírají první sportovní zkušenosti.

Bez podpory by to nešlo

Velké poděkování patří městu Broumov, které závod podpořilo finanční dotací. Děkujeme také všem sponzorům, partnerům a nadšencům, kteří pomáhali s přípravami a hladkým průběhem celé akce. V době, kdy není jednoduché uspořádat sportovní událost, si této podpory mimořádně vážíme.

Za Broumovský bike Pavla Hajpišlová

Ohlédnutí za jubilejní 10. volejbalovou sezónou

Opět jsme posunuli historické milníky o kousek dál. Poprvé jsme se zúčastnili krajské soutěže U18 dívek. Poprvé se v ZŠ Hradební dal dohromady tým a zúčastnil se okresní soutěže škol. O průběhu soutěže a turnaje jsme psali v minulých novinách. A uspořádali jsme nejvíce turnajů v průběhu sezóny a to 21. Diváci se mohli přijít podívat na devět kol krajské soutěže, na dva turnaje okresní soutěže Mixáčku, na čtyři turnaje okresní soutěže v barevném volejbalu a na šest místních turnajů.

V letošní sezóně se 17 nejmenších děti účastnilo okresní soutěže v barevném volejbalu. V průběhu roku se účastnili 7. kol ve svých věkových kategoriích. Nejúspěšnější tým v barevném volejbalu byl modrý tým kluků, který byl většinou na bedně.

Dále jsme se zúčastnili s dvěma týmy okresní soutěže Mixáček pro mladší a starší žáky a žákyně. Soutěž měla celkem sedm turnajů, které se zúčastnilo celkem 12 týmů.

Broumovský tým „A" se celou sezónu držel v elitní skupině „A", až na jeden turnaj, kdy sestoupil do skupiny „B".

Tým obsadil celkové 4. místo. Broumovský tým „B“ se letos poprvé seznamoval s šestkovým volejbalem. Většinu turnajů odehrál ve skupině „C“. Na jeden turnaj se mu povedlo postoupit do skupiny „B“. Tým obsadil celkové 11. místo z 12ti týmů.

I letos ZŠ Masarykova ve spolupráci s broumovským mládežnickým volejbalem uspořádali čtvrtým rokem minivolejbal pro děti z prvního stupně školní kolo ve žluté a oranžové kategorii. Letošního školního kola se zúčastnilo celkem 110 žáků, které uvolnili třídní učitelky.

První a druhá třída si zahrála žlutý minivolejbal. Bylo celkem 20 týmů, které jsme rozdělili do čtyř skupin. Po odehrání základních skupin se odehrála semifinálová utkání následně o umístění. Turnaj vyhrál tým z 2.B. Lukáš a Adam, před týmem z 2.A. Real Madrid a týmem 2.A. Ondra a Ondra.

Po desáté hodině se odehrály oranžový turnaje. Jeden pro třetí třídy a druhý pro čtvrté a paté třídy. Turnaje třetích tříd se zúčastnilo sedm týmů, které si zahrály ve dvou základních skupinách a ve skupinách o umístění. Turnaj vyhrál tým 3.B. Železní draci, před týmem 3.A. Buldočci a týmem 3.A. Rakety. Turnaje čtvrtých a pátých tříd se zúčastnilo 17 týmu, rozdělených do čtyř skupin, kde si zahrál každý s každým. Podle umístění v základních skupinách si pak zahráli semifinálová kola a pak finálová kola. Turnaj vyhrál tým 4.B. Oslíci před týmem 5.A. Luky a Maky a týmem 4.A. Banáni.

Přeji všem krásné volejbalové prázdniny. Poslední týden v srpnu nás čeká volejbalové soustředění za podpory města Broumova. Děkujeme.

Vráťa Bartoň

VOLEJBAL BROUMOV
VÁS ZVE NA 47. ROČNÍK

MEMORIÁL
SLÁVKY STREUBELOVÉ

KDY
23. 8. 2025 OD 8:30 DO 17:00

KDE
KURTY BROUMOV
HNED VEDLE – TŘ. MASARYKOVA 246

PŘIHLÁŠKY NA:
volejbalbroumov@email.cz
nebo 603 583 869 Bišák st.

TURNAJOVÉ PROPOZICE
V TÝMU MINIMÁLNĚ **2 ŽENY**

občerstvení zajištěno

MĚSTO BROUMOV

VÝZVA

Máte-li jakékoliv historické fotografie, artefakty či cokoliv týkající se kavárny Café Herzog

prosíme kontaktujte nás na:

info@cafeherzog.cz
737 809 032
www.cafeherzog.cz

Děkujeme Vám!

Zapůjčené podklady vyfotíme, okopírujeme, případně i po dohodě zakoupíme a samozřejmě v pořádku vrátíme.

Budeme vám velmi vděční za to že s námi budete spolupracovat.

∞

Nikdy nekončící příběh koček

Představte si příběh, který nikdy nekončí. Teď nemyslím ten slavný film s létajícím psem, ale situaci kolem nekastrovaných a nekontrolovatelně se množících koček v našich městech a vesnicích. A nejen toulavých, ale hlavně těch, které někomu patří. Podle posledních odhadů žije v České republice kolem 60 000 koček bez stálého domova.

Je smutné, že mnohé z nich pocházejí z domovů, kde původně byly „roztomilými koťátky“ rozdanými do „dobrých rukou“. Jelikož se kočky množí až třikrát do roka, jejich majitelé už neví, jak by se nechtěných přírůstků zbavili. Rozdávají je komukoliv, kdo o ně projeví zájem. Není zvykem, že by si někdo ověřoval, jestli má nový majitel pro kotě odpovídající zázemí. Spousta lidí žije v přesvědčení, že se o sebe kočka postará, chytne si myš a na noc si někam zaleze. Jenže takové očekávání je u 6ti týdenních koťat naprosto naivní. I tak malá koťata se totiž berou od kočky mámy a rozdávají se. Taková koťata se pak vydávají hledat potravu, chodí za cizími lidmi, toulají se po vesnicích. Na většinu z nich čeká vyhladovění nebo smrt pod koly aut. Ta šťastnější se díky lidské všímavosti dostávají do útulků. Často zraněná a nemocná. České útulky se už dlouhodobě potýkají s kapacitními problémy. Každý rok přijmou kolem 35 000 nových koťat.

Je načase se zamyslet nad naším přístupem a přijmout odpovědnost za situaci, kterou spoluvytváříme. Kastrace je v současné době jediným efektivním a humánním řešením, jak omezit přemnožení a utrpení koček. Zde je několik důvodů, proč investovat do kastrace:

1. Už žádné trable s „udáváním“ koťat

S kastrací úplně odpadá každoroční trapné přemlouvání všech známých, aby si od vás vzali koťátko. Pokud toužíte po koťátku, vezměte si jedno z útulku. Každé léto a podzim mají široký výběr všech možných barev, velikostí a temperamentů. Každé domácku “vyrobené” kotě jim ubírá šanci na nalezení nového domova. Stejně tak zabírá místo pro přijetí do útulku kočkám živořícím na ulici.

2. Kastrované zvíře žije déle

Včasná kastrace funguje jako prevence před záněty dělohy u koček. Kastrovaná kočka se dožívá déle, protože její tělo není vyčerpáváno neustálými porody. Přirozený pud k lovu myší a drobných savců přitom zůstává zachován. Majitelé kastrovaných kocourů si pochvalují, že se jejich svěřenci netoulají. Minimalizuje se tím riziko přejetí autem nebo boje s jinými kocoury o samici.

3. Kastrace místo topení koťat

Bohužel i tohle se děje ve 21. století. Proto je lepší jednorázově vykastrovat kočku než celý život topit koťata. Topení a jiné usmrcování koťat je porušení zákona na ochranu zvířat proti týrání 249/1992 Sb. Hrozí za něj vězení až na dva roky. Jako porušení tohoto zákona je vnímáno i opuštění zvířete za účelem se ho zbavit. Takže například vyhodit koťata v krabici na pole nebo je hodit přes plot jiným lidem do zahrady.

4. Kastrace se vyplatí

Kastrace zatíží vaši peněženku mnohem méně než opakované náklady na další a další vrhy koťat. Kastrace je jednorázová investice, která vyjde levněji než odblešení a odčervení jednoho vrhu koťat. Existují i různé kastrační programy, které lidem na kastraci přispívají. Dokonce i některé obce v našem okolí jsou v tomto ohledu pokrokové. Ví totiž, že příspěvek občanům na kastraci je lepší řešení než náklady na odchyt toulavých koček.

Neutěšená situace koček pramení z nezodpovědnosti a lhostejnosti lidí. Kdo z vás mávne rukou nad opuštěným kotětem? “Je to kočka, ta se o sebe postará”. Nepostará. Kočka je kočka domácí, ne kočka divoká. Člověk si ji k sobě kdysi připoutal, aby mu chytala myši. Od člověka za to potřebuje základní péči: dokrmovat, mít vhodné zázemí a základní veterinární péči. Není řešení si nad toulavým kotětem povzdechnout: “vždyť koček je všude plno“. Pojďme zahodit nevšímavost. Se změnou přístupu musí každý začít u sebe. Přestaňme být lhostejní a přijměme zodpovědnost za kočky i za naše okolí. Nikdo nechce na ulicích potkávat opuštěná koťata. Nikdo nechce na zahradě cizí kočky a jejich hovínka. Kastrace může změnit život kočkám i nám všem. Společně můžeme být vzorem pro další města a vesnice. Udělejme z kastrace běžnou součást péče o naše čtyřnohé pomocníky.

Irena Balcarová

Kámen proti životu

Na morovém sloupu v Broumově
kde Panna Maria s Ježíšem
v zlaté záři bdí,
si čapí pár, dva tiší poutníci nebe,
z lásky spletl hnízdo,
blízko mne i Tebe.

Na hlavy lidí hleděli z výše,
kde náměstím cvrkot den co den,
a v teple peří, ve vánku ráje
jeden z druhého se těšili jen.

Každý proutek, větev, stéblo vznesli
do světla dnů, co nikdo nespočívá
pro čapí děti, pro život, co teď patřil
k Ježíškovu svitu.

Však přikvačili městští
páni s památkáři,
že škodí, ničí
že zlatá záře není pro zobany
a místo lásky v očích - hrozba
mává v zákoníku.

„Zakryjte sochy“ šeptli tiší,
„ať si v klidu hnízdo dosníme“.
Lidská zvůle však křičela stále,
že láska tu nemá místo - ani s peřím.

Hnízdo strhli. Sloup je čistý.
Zář zůstala opuštěná,
studená a prázdná.
A čápi? Ti teď Broumov míjí
v letu, kde srdce zkameněla
pro hnízda z nebe.

Jana Rulfová

Jak hodně je moc...

Jak hodně je moc?
Proč den střídá noc?
Proč starobě předchází mládí?
Proč pár jsou dva, co mají se rádi?

Proč slunce vychází?
Proč večer se stmívá?
Proč láska nás provází?
Co všechno skrývá?

Proč když Tě líbám,
na Tvoje ústa sladká,
proč závratě mívám
a chůze je vratká?

Otázek mám až do nebe,
jen odpovědí málo.
Ať jsi tu pro mě a já pro tebe,
mé srdce by si přálo.

Václav Dvořák

Letní pozdravy

DDM Ulita Broumov zdraví všechny čtenáře z proudu letních dnů. Pro školní i předškolní děti jsme připravili příměstské i pobytové tábory. Na termíny srpnových příměstských táborů je možné ještě vaše děti přihlásit, **zbylo pár posledních volných míst**.

Léto je teprve v polovině, ale my se vám již nyní, tady a teď, připomínáme i s nabídkou naší pravidelné zájmové činnosti, kterou pro vás již chystáme. Na našich webových stránkách www.ulita.org bude již v průběhu srpna možné vaše děti – nebo i vás – dospělé zájemce, možné přihlásit.

Ulita slaví narozeniny 1996–2026

Již nyní – drobnou změnou v našem logu – předesíláme, že v nadcházejícím školním roce DDM Ulita Broumov oslaví 30 let od založení. Zveme vás k drobné letní hře a je to dárek k našim narozeninám pouze pro čtenáře Broumovských novin.

Prvních 30 přihlášek dětí školního věku do některé z naší pravidelné volnočasové činnosti v nadcházejícím školním roce získá **30 % slevu na školném v prvním pololetí**!

Vaše Ulita

Masarykova ZŠ Broumov zve na

VÝSTAVU FOTOGRAFIÍ

u příležitosti 95. výročí slavnostního otevření nové budovy české školy v Broumově.

1.září 2025 v budově školy od 10 hod.

Červen na ZŠ a PrŠ Broumov

Závěrečné zkoušky v Praktické škole

V naší Praktické škole se letos závěrečné zkoušky proměnily ve skutečnou plavbu za dobrodružstvím. Palubu převzali členové zkoušející komise a kapitánem dne se stal náš Kuba, který si v námořnickém stylu vedl jako ostřílený mořský vlk!

Praktická část byla hotová regata chutí a kreativity. Komisi namíchal koktejl Modrá laguna, který nejen lahodil oku, ale povzbudil i chuťové buňky. Následovala jeho oblíbená bramborová kaše, tentokrát v netradiční úpravě – se sušenými rajčaty, parmazánem a pažitkou, kterou stylově zakotvil vedle balkánských muffinů. Jako dekoraci vyráběl originální mušle a lodičky, plněné barevnými netřesky.

V části ústní zkoušky si Kuba vylosoval otázku číslo jedna, a protože on sám je jednička, nenechal se vyvést z kurzu. Hravě zvládl všechno od „péče o tělo, hygienu až po poskytování první pomoci“, kdyby náhodou někdo přes palubu spadl (nebo se jen přejedl té jeho kaše).

Za tak skvělý výkon jsme si pro něho připravili velké překvapení. Nebyla to sice truhla s pokladem, nebo cesta kolem světa, ale cesta z města to byla. Kubo, plav dál s větrem v zádech!

Barevné léto ve skleničce

Před prázdninami jsme ve škole přivítali milou návštěvu – Šárku Francovou, která si pro žáky připravila tvořivou dílnu, zaměřenou na výrobu letních svícnů. Tato radostná aktivita dětem přinesla nejen novou zkušenost s výtvarnými technikami a různými typy materiálů, ale i krásný dárek, který si mohly odnést domů. Bylo to velmi příjemné dopoledne a výsledné svícny, připomínající výbuch barevného ohňostroje, přenesou po rozsvícení jejich majitele zpět k tomuto báječnému dni.

Děkujeme paní Šárce Francové za krásný nápad i vedení, a těšíme se na další společné setkání.

Léčivé rostliny ve speciální třídě

Červen je ideální měsíc na uspořádání projektového dne, zaměřeného na léčivé rostliny, a tak si ho žáci s paní učitelkou zrealizovali.

Nejprve se vrhli na nástěnné karty s informacemi o bylinách, které poté vyhledávali v atlasu rostlin podle abecedy. Následně se proměnili na farmaceuty, a jelikož pěstují po celý rok ve třídě aloe, vyzkoušeli si z něj vydlabat dřeň a uschovat si ji na domácí použití. Druhou část programu se naši botanici vypravili ven, kde si vyrobili sklenici s léčivou bylinkou. A že jich na naší školní zahradě roste. Poznáte je na fotce všechny?

Praha – medúzy a nákupní horečka

Praktická škola se opět vydala dobýt hlavní město!

Tentokrát jsme zamířili do Světa medúz. Hned u vchodu nás přivítaly medúzy všech barev a tvarů. Některé vypadaly jako mimozemšťané, jiné jako dortíky ve světle UV lampy. Kromě moře světel a bublinkové krásy zde proběhlo také jedno dramatické setkání, kdy si virtuální obří medúza vyhlídla Kubu jako odpolední svačinu! Naštěstí přežil bez újmy, a ještě ho to velice pobavilo.

Vrcholem návštěvy byla jízda krytým tobogánem, kterou absolvovala jako předvoj i paní učitelka.

A pak to přišlo. Nákupní horečka. Oči se všem rozzářily jako výlohy obchodů. Peněženky zaplakaly. Ale stálo to za to! Vyhlášené eskalátory jsme tentokrát zvládli jako profíci, nikdo nejel pozadu ani neztratil botu. Hurá!

Domů jsme se vraceli naprosto vyšťavení, ale s hlavami plnými zážitků, taškami plnými pokladů (a chipsů) a s vědomím, že Praha je vážně skvělá.

Za pedagogický tým Klára Prchalová

Masarykova ZŠ

Děti znovu ovládly soutěž „Třídíme s želvou Bellou“

Žáci naší školy se letos opět zapojili do soutěže „Třídíme s želvou Bellou“, kterou každoročně vyhlašuje Centrum investic, rozvoje a inovací Královéhradeckého kraje. Cílem soutěže je podpořit zájem žáků základních škol o třídění odpadu a zároveň rozvíjet jejich kreativitu, tvůrčí schopnosti a představivost. Neopomenutelnou součástí soutěže je také snaha zvýšit povědomí o problematice recyklace a udržitelného životního stylu.

Naši žáci se této soutěže účastnili již v loňském roce, kdy dosáhli skvělého úspěchu a získali první místo. Letos se jim podařilo tento úspěch obhájit a to bylo pro všechny velmi příjemným překvapením. Jejich originální pojetí soutěžního úkolu, pečlivé zpracování a množství času, které do projektu vložili, jim právem vynesly opětovné vítězství. Soutěžní tým ve složení Jonáš Reinhardt, Roger Indra, Karolína Králová, Sára a Stella Kolářovi, Adéla Bakešová a Laura Sloupenská si ocenění opravdu zaslouží. Jejich práce byla propracovaná do posledního detailu a celý tým do ní vložil nejen čas, ale i nadšení a kreativitu.

Hlavní výhrou v soutěži je dvoudenní pobyt v hotelu Safari Lodge v ZOO Dvůr Králové. Děti se mohou těšit na jedinečné zážitky – krmení žiraf, procházky s průvodcem po zoologické zahradě, využití vyhřívaného bazénu a vířivky a samozřejmě také hřiště. Kromě toho na ně čekají i věcné ceny. Tato výhra je krásnou tečkou za školním rokem, který byl, co se týká výtvarných soutěží, pro naši školu mimořádně úspěšný. Všem dětem gratulujeme a děkujeme za skvělou reprezentaci školy.

Libuše Kubásková

Výlet do Křinic

V posledním školním týdnu jsme se pěšky vydali do Křinic pod Hvězdu. Šla s námi Anna z Berlína a Dahiana z Toulouse, které k nám celý letošní rok chodily na hodiny angličtiny. Cílem bylo co nejvíce konverzovat v angličtině a ukázat oběma cizinkám broumovskou krajinu.

Děkujeme rodičům Magdy Musilové, kteří nás pozvali na jejich zahradu, kde kromě her připravili bohatý švédský stůl i s popisky v angličině. Děkujeme paní Lence Thérové za možnost opéct si buřty u restaurace Amerika. Spokojeni byli všichni. Cíl byl splněn na 100%.

Vladislava Valešová

Historická exkurze do Prahy

Dne 27. května se sedmáci Masarykovy ZŠ vypravili na tradiční historickou exkurzi do Prahy. Prohlédli si Pražský hrad - chrám sv. Víta, Starý královský palác, klášter sv. Jiří, Zlatou uličku a Nerudovou ulicí prošli k chrámu sv. Mikuláše. Odtud cesta vedla přes Karlův most k rotundě sv. Kříže a k Betlémské kapli, od ní ke Stavovskému divadlu, Karolinu a na Staroměstské náměstí. Po jeho prohlídce následovala Celetná, Prašná brána a Obecní dům. Exkurze byla zaměřena na upevnění dějepisného učiva 7. ročníku, své poznatky si děti mohly ověřit v pracovním listu.

Jindřiška Vašáková

Zážitkové odpoledne a večer s přespáváním ve školní družině

Ve středu 18. 6. 2025 se sešly v 16.30 děti ze žlutého oddělení školní družiny, které měly zájem zůstat ve družině přes noc. Nastalo velké očekávání, co teď a co potom. A opravdu jsme se ani malinkou chvíli nenudili. Na 17. hodinu jsme odešli téměř na 2,5 hodiny do Skateparku Broumov. Tímto děkuji Šárce a Honzovi za super zážitek připravený dětem na míru. Potom jsme se hladoví přesídlili do naší kuchyňky, kde jsme se posilnili řízky, chlebem a zeleninou. Ve družině jsme připravili ovocný a zákuskový bufet, převlékli se do pyžam a zahráli si AZ kvíz. Vítěz vybíral první skladbu na přání. Začala show párty. Krátili jsme si čekání na „tmu“. Ve 22 hodin jsme odešli s baterkami na noční hru. Hledali jsme odpovědi na otázky v připravené noční hře. Děkuji paní zástupkyni za pomoc s dozorem nad tou úžasnou partou. Po skončení hry se každý vydal do tmy sám, bez baterek. Došel ke světýlku, podepsal se na listinu a vrátil se zpět. Někteří se báli, jiní ne, ale všichni to zvládli. Unavení jsme se vrátili do družiny. Děti se převlékly, vyčistily zuby a já myslela, že usnou raz dva. „Budeme si číst ty pověsti?“ začalo se ozývat ze spacáků. Přečetli jsme si několik pověstí na dobrou noc a uložili se k spánku. Ráno jsme vše sbalili, nasnídali se v kuchyňce, rozdělili si sladké maminkovské pečení do krabiček na svačinu a odešli společně do tříd. Akce se vydařila, děti byly moc fajn a všichni jsme si užili jedny z posledních společných chvil tohoto školního roku. Děkuji moc maminkám za sladké dobroty, připravenou zeleninu a ovoce. Opravdu nám nic nechybělo. Krásné prázdniny a mrkněte se na fotky.

Gabriela Teichmanová, žluté oddělení ŠD

ZŠ Hradební Broumov

1. a 2. třídy Postřehový závod

Společně jsme s kamarády z prvních a druhých tříd vyrazili na postřehový závod do Křinic. Ve dvojici vždy běžel prvňáček s druháčkem, takže jsme si vzájemně pomáhali. Museli jsme najít po trase různé značky se symboly, které jsme zapisovali na lístek. Nakonec každý z nás dostal při vyhlášení sladkou odměnu a diplom. Postřehový závod jsme si všichni moc užili.

Pavlína Chládková

Spelling Bee - školní kolo 2025

Školního kola soutěže Spelling Bee se zúčastnilo celkem 18 žáků ze 3., 4. a 5. ročníků, kteří postoupili z třídních kol. Úkolem soutěžících bylo vylosovat si 10 českých slovíček, správně je přeložit do angličtiny a poté je co nejrychleji a bezchybně vyhláskovat. Atmosféra byla napínavá, soutěžní výkony skvělé a soutěžící si zaslouží velkou pochvalu za odvahu a výborné znalosti. Z každé věkové kategorie byli oceněni tři nejúspěšnější soutěžící, kteří si odnesli drobnou odměnu.

Bohumila Špreňarová Kašparová

4.B Zpracování ovčí vlny

V Šonově jsme se u paní Libuše Kyralové seznámili se zpracováním ovčí vlny. Stříhání oveček jsme sice neviděli, ale jak postupovat při zpracování vlny, tak to už víme.

Vlnu je potřeba namočit, aby se zbavila nečistot. Následuje sušení a zbavení vlny zbytků trávy. Usušená vlna se musí načechrat a „učesat" na speciální „česačce". Pak už přijde na řadu kolovrátek, jehož „obsluha" chce již hodně trpělivosti a zručnosti. No a pak? Vezmete do ruky jehlice a můžete začít plést. A nebo si můžete vyzkoušet techniku plstění – stejně jako my. Děkujeme paní Kyralové za možnost vyzkoušet si jedno ze starých a zajímavých řemesel.

Lenka Slezáková

Poháry v Lokálu pro 4. a 5. třídy

I letos se jednotlivé třídy vydaly na pohár do Lokálu. Atmosféra byla příjemná a obsluha milá. Všichni si moc pochutnali na osvěžujícím poháru. Pro žáky 5. tříd to bylo poslední společné posezení na 1. stupni. Velice děkujeme za vstřícnost a ochotu celému kolektivu Lokálu.

Lenka Slezáková

8. třídy Beseda o virech a bakteriích

Rok se s rokem sešel a my jsme s obrovskou radostí mezi námi přivítali, již po jedenácté, paní inženýrku Ivu Pichovou, vedoucí pracovnici Ústavu organické chemie a biochemie AV ČR. Vědecká skupina, kterou paní inženýrka vede, se zabývá výzkumem viru hepatitidy B a Mycobacteria tuberculosis. Ve spolupráci s chemickými ekology se také zaměřuje na enzymy zapojené v biosyntéze hmyzích feromonů. S námi paní inženýrka besedovala zejména o virech a bakteriích. Už víme, jak vzniklo očkování, víme, proč je očkování tak důležité a že vir HIV je hodně nebezpečný a bohužel se nedá vyléčit. Víme, jaký je rozdíl mezi epidemií a pandemií.

Paní Pichové děkujeme za společně strávený čas, doufáme, že se za rok opět setkáme.

Za osmé třídy Jaroslava Schönová

Sportovní den - „Fotbalové mistrovství budovy Hradební 218 & O královnu vysoké sítě" 6. a 7. třídy ZŠ Hradební, prima a sekunda Gymnázium Broumov

Ve středu 25. 6. dopoledne čekal 6. a 7. třídy naší základní školy sportovní den. Chlapci hráli fotbal, děvčata přehazovanou. Na hřišti vládla skvělá atmosféra, žáci si navzájem fandili a povzbuzovali se. 1. místo ve fotbale vyhráli chlapci ze sekundy, na 2. místě skončili fotbalisté ze 7. A a 3. místo má prima. 1. místo v přehazované získala děvčata ze sekundy, 2. místo obsadila děvčata ze 7. B a 3. místo patří děvčatům ze 7. A. Velká gratulace všem zúčastněným!

Eva Husagič

Co nového na broumovském gymnáziu?

Oslavy 80. výročí českého gymnázia v Broumově – projev Šárky Rambouskové u příležitosti odhalení pamětní desky Janu Holému, řediteli gymnázia 1975 – 2003

„Pomožte, když je u tabule čtyřkař“, jak jsem tu jeho větu nesnášela...
„Matematika je věda exaktní, čili přesná, to se nemůžeš učit zpaměti, to musíš odvodit“...
...jak to mám asi odvodit.... Proč mně to furt říká??? K čemu mi to bude?
„Proč si nederivujete? Derivujte si“...
Někdo si dobrovolně derivuje??? Zbláznil se? ... co dělá??, On moc dobře věděl, co dělá... způsobem sobě vlastním vstoupil člověku do života... někdy nenápadně, někdy nápadně, občas podivně, často vtipně, vždycky ale s dobrým úmyslem a čistým srdcem...
Tuhle svou větu mám podloženou výzkumem – soukromým.
Ptala jsem se těch, kdo ho zažili: kolegů, přátel, spoluhráčů v mariáši, Slávistů, Sparťanů, podotýkám, že byl samozřejmě Slávista, studentů – i těch, co ho v úctě úplně nechovali, ptala jsem se spolupracovníků, potomků...

Jeho dcera Alena mi kladla na srdce, „ať to není moc patetický, že to neměl rád“... tak se pokusím
„Ježiš, vždycky když přišli s Říhou na polívku, zmizeli všichni studenti, a bylo po kšeftu“ – směje se majitel restauračního zařízení blízko školy...
Kolegové na něj vzpomínali jako na člověka na svém místě odborností i lidskostí, že uměl s elegancí řešit problémy i stížnosti. Nikdy nebyl falešný, nikdy se na nikoho nepovyšoval.

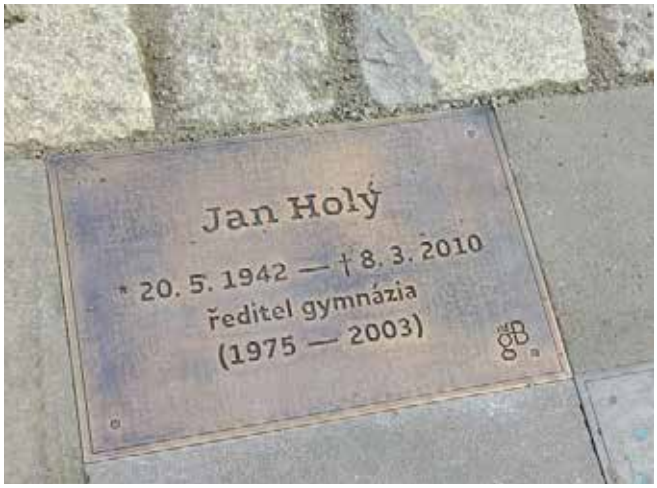

Dlouholetý kamarád, s kterým do Broumova v šedesátých letech přišel, mi o něm vyprávěl hodiny. „Honza se strašně rád sázel a pak vždycky, když vyhrál, radostně se chechtal, rád se družil, a ty naše průšvihy, dobrodružné výlety“ ... ostatně zeptejte se Jaroslava Říhy sami, myslím, že Vám to rád zopakuje.
Velmi rád riskoval. V 90. letech nechal vyměnit všechna okna v budově školy, opravit střechu. Pak se slovy: „Jedu na kraj, buď přivezu peníze, nebo mě zavřou,“ odjel pro finance. Z toho Hradce se vrátil.
Spoluhráči a štamgasti ze Střeláku ho popsali jako vášnivého hráče mariáše ... „klidně si drze vyhrál betla s dvěma esy,“ vzpomínali.

On prostě lidem vstupoval do života... když umřel, v jeho pozůstalosti se našly „posudky na studenty“ (pamětníci vědí, že třídní učitelé doporučovali, či nedoporučovali své žáky ke studiu na vysoké škole) a někdy dost otřesné posudky, ano, v naší škole se taky nedoporučovalo... jenže tyhle posudky nikdy nebyly odeslány, hospodářka a Honzova pravá ruka, po večerech na šéfův pokyn přepisovala našim spolužákům kádrové materiály tak, jak jí je diktoval... „přece jim, Evo, nezkazíme život“... tohle se prý nikdo neměl dozvědět, ale protože Honza neměl čas důkazy zničit, už to víme. A to je dobře.

Do života vstoupil i mně, naučil nás myslet, ne počítat, naučil mě učitelské grify, naučil mě nebrat se ve třídě zas tak vážně, byl to skvělý šéf a fajnový kolega. Jsem ráda, že tu bude mít desku.“

Šárka Rambousková

Oslavy 80. výročí českého gymnázia v Broumově - Časová kapsle

Na půdě školy bude uložena časová kapsle se vzkazy současné gymnaziální generace té budoucí. Kapsle bude otevřena u příležitosti 100. výročí Gymnázia Broumov.

Milan Kulhánek

Úspěch Anny Mertlíkové v cambridgské zkoušce

Anna Mertlíková z tercie složila prestižní jazykovou zkoušku Cambridge English Preliminary, v které dosáhla vynikající úrovně B2.

Blahopřejeme ke skvělému výsledku!

Martina Salašová

nabízíme pracovní pozici **CDS NÁCHOD**

MECHANIK STŘEDISKA BROUMOV

Místo: Broumov
Pracovní poměr: práce na plný úvazek
Smluvní vztah: pracovní smlouva
Vzdělání: vyučen v oboru
Pracovní náplň: opravy silničních motorových vozidel

Požadujeme:
- praxi v opravárenství
- technický přehled
- uchazeče po vyučení zaškolíme

Nabízíme:
- plat až 50 000 Kč
- jízdní výhody
- slevy na pohonné hmoty
- příspěvek na stravování
- možnost pravidelných školení
- osobní rozvoj na nových projektech

Josef Grusman, vedoucí TD střediska Broumov
CDS s.r.o. Náchod, Kladská 286, 547 01 Náchod
tel.: +420 601 381 000, e-mail: grusman@cdsnachod.cz

SLAVÍM 70 LET

STŘEDNÍ ŠKOLA HOTELNICTVÍ, ŘEMESEL A GASTRONOMIE TRUTNOV, p. o.,
odloučené pracoviště v Teplicích nad Metují
vás zve na oslavu 70 let od založení školy.

20. září 2025

Začínáme ve 14:00 hodin

Střmenské podhradí 218, Teplice nad Metují

OTOVIČÁCI ZVOU NA OPEN AIR
OTOVICKEJ PUNK V.

LENIWIEC PL
ZEMĚŽLUČ
SPITTLE PL
BEZ ŠANCE
REGION B
HUSÝ KRK

SOBOTA 9. 8. 2025
OD 15 HODIN
OTOVICE - VILLA STROOIKAAS (Č. P. 139)
VSTUPNÉ: 300 KČ (DO 30. 6.) NEBO 380 KČ V PŘEDPRODEJI, 450 KČ NA MÍSTĚ

INFO & ONLINE PŘEDPRODEJ
SRUMEC.COM

nabízíme pracovní pozici **CDS NÁCHOD**

MISTR AUTOSERVISU STŘEDISKA BROUMOV

Místo: Broumov
Pracovní poměr: práce na plný úvazek
Smluvní vztah: pracovní smlouva
Vzdělání: SŠ technického směru
Pracovní náplň: vedení autoservisu, rozdělování práce mechanikům, kontrola oprav a administrace, komunikace se zákazníky

Požadujeme:
- praxi v oboru výhodou
- znalost práce na PC (MS excel, world, internet)
- schopnost samostatné i týmové práce
- svědomitost a spolehlivost

Nabízíme:
- plat od 45 000 Kč do 60 000 Kč
- pracovní doba: po-pá: 6.00 - 14.00 hod.
- slevy na jízdném v autobusech
- slevy na pohonné hmoty
- telefonní tarif
- možnost profesního růstu

Josef Grusman, vedoucí TD střediska Broumov
CDS s.r.o. Náchod, Kladská 286, 547 01 Náchod
tel.: +420 601 381 000, e-mail: grusman@cdsnachod.cz

Exkluzivně v Broumově: Zdarma měření zraku v nové prodejně OptikDoDomu!

Zrak je jedním z nejdůležitějších smyslů, a proto si zaslouží tu nejlepší péči. V Broumově nyní máte skvělou příležitost objevit nové možnosti v oblasti oční optiky, protože OptikDoDomu, renomovaná česká společnost, zde otevírá svou dvanáctou prodejnu. Tato informace potěší všechny, kdo hledají kvalitní a cenově dostupné brýle.

Od svého založení v roce 2009 si OptikDoDomu vydobyl pověst důvěryhodného partnera v oblasti péče o zrak. S dvanácti prodejnami po celé České republice obsluhuje tisíce spokojených zákazníků měsíčně, kteří odcházejí s brýlemi, jež jim dokonale sedí a slouží.

Co za tím stojí? „Naše tajemství spočívá ve vlastní výrobě a efektivním provozu," říká Klára Martínková, DiS., odbornice z OptikDoDomu. „Díky vlastní kolekci obrouček Icona a modernímu vybavení máme celý proces výroby pod kontrolou, což nám umožňuje nabízet brýle za velmi příznivé ceny."

Nová prodejna v Broumově není jen o prodeji brýlí. Je vybavena moderní vyšetřovnou, kde zkušení optometristé provádějí odborné měření zraku. Objednat se na vyšetření můžete snadno online a využít tak péči, která je obvykle dostupná jen ve větších městech.

Zákazníci OptikDoDomu pravidelně oceňují kvalitu služeb a produktů, což dokládají tisíce pozitivních recenzí na portálu Heureka. S dlouhodobou spokojeností na úrovni 99 % je jasné, že kombinace kvalitních brýlí, profesionálního přístupu a dostupných cen je přesně to, co lidé hledají.

A pro obyvatele Broumova je tu speciální nabídka: do konce srpna můžete v nové prodejně využít kompletní měření zraku zdarma s použitím kódu „MERENI2025". Nepropásněte tuto jedinečnou příležitost, která platí jen po omezenou dobu!

Přijďte se přesvědčit o kvalitách OptikDoDomu sami a objevte svět, který vám bude vidět ostřeji a jasněji. Těšíme se na vaši návštěvu v nově otevřené prodejně v Broumově!

PAVEL KOLLERT
Stanislava Opočenského 58,
BROUMOV, 550 01

Pavel Kollert
www.cisteni.net

- čištění koberců a čalounění
- úklidové práce spol. prostor
- mytí oken
- strojové mytí podlah

- vysoušení objektů po povodni, malování, novostavby atd...
- nouzové vytápění a ventilace na stavbách, skladech a halách

kontakt: tel.: +420 604 910 615
+420 605 578 999
e-mail: pavel.kollert@email.cz

SaarGummi Group

Saar Gummi Czech, evropský leader ve výrobě vytlačovaných pryžových těsnění pro automobily, hledá zaměstnance na pozice:

- operátor/ka gumárenské výroby
  průměrná mzda 49 000 Kč měsíčně,
- provozní elektrikář (m/ž)
  průměrná mzda 58 000 Kč měsíčně.
- 25 dní dovolené + 12 dní bonusového volna ročně navíc,
- 3/4 směnný provoz.

Uvedena je hrubá mzda včetně benefitů po plném zapracování, pracoviště Červený Kostelec / Velké Poříčí.

www.sgc.cz, personalni@sgc.cz, tel. 491 467 442

Bagříky?
Půjčujeme!

800 404 010

PŮJČOVNA
STAVEBNÍ TECHNIKY

STAMONT
STAVEBNINY

POLO NÁCHOD s.r.o.

založeno v roce 1997

NÁBYTEK u hranic s Polskem

PROVOZ NEPŘERUŠEN

Inspirujte Vašich snů!

- veškerý zákaznický servis, rozvoz zboží, montáž nábytku
- kuchyně od návrhu až po montáž
- v sortimentu kvalitní české sedací soupravy
- postele a matrace, židle, stoly, obývací stěny
- dětské pokoje, kancelářské židle a stoly
- předsíně, šatní skříně, bytové doplňky

POLO NÁCHOD s.r.o.
Kladská 206
Náchod
tel.: 774 850 052
Otevřeno:
po–pá 9–17, so 9–12

www.nabytek-polo.cz

TRADIČNÍ ČESKÝ VÝROBCE

K plasty s.r.o.

Husitská 11, Nové Město n. Met.

- plastová okna, dveře
- hliníkové zimní zahrady a pergoly

www.kplasty.cz 491 470 497-8

KINEZIOLOGIE
ONE BRAIN

PRŮVODCE SEBEPOZNÁNÍM
Radka Šichanová
Bezděkov nad Metují
Tel.732272764
email: radkasichanova@centrum.cz
web: jdidal.com

PODLAHÁŘSTVÍ
ČESKÁ SKALICE

* PRODEJ A POKLÁDKA PODLAHOVÝCH KRYTIN *

SLUŽBY:
* odstraníme a zlikvidujeme starou podlahovou krytinu
* opravíme a vyrovnáme podklad pro novou podlahovou krytinu
* položíme Vámi vybranou podlahovou krytinu
* doplníme pokládku o čistící zóny
* posouzení, zaměření a konzultace zdarma

REALIZACE PROSTOR:
* nemocnice, ordinace, čekárny nebo domovy s pečovatelskou službou
* kanceláře a administrativní prostory
* obecní úřady a soudy
* hotely, penziony a restaurace
* byty a rodinné domy
* školy a mateřské školy
* sportovní haly a tělocvičny
* obchody

REALIZUJEME:
* vinylové podlahy
* plovoucí podlahy
* korkové podlahy
* laminátové podlahy
* dřevěné podlahy
* sportovní podlahy
* koberce a čistící zóny
* linoleum a PVC

PODLAHÁŘSTVÍ ČESKÁ SKALICE

Otevírací doba:
PO - PÁ 9:00 - 15:00
SO - NE na objednání
Telefon:
+420 725 747 383
E-mail:
podlahy.nachod@email.cz

Provozovna:
Podlahářství - Barbora Wicková
Boženy Němcové 12, Česká Skalice 552 03
IČ: 07246412
odpovědná osoba: Barbora Wicková

Pasport a dokumentace
služby autorizovaného technika

Potřebujete pasport své nemovitosti pro úřad, dokumentaci pro získání stavebního povolení, nebo prostě jen zaměření stávajícího objektu pro prodej a pronájem? Neváhejte mě kontaktovat! Cena se odvíjí od velikosti objektu a složitosti prací. Disponuji také razítkem autorizovaného technika pro pozemní stavby

rozmital.projekce@gmail.com
Rožmitál - projekce
733 363 796

LF design

Pomůžeme Vám najít dokonalé řešení pro Vaše bydlení!

KVALITNÍ STÍNĚNÍ PRO VÁŠ INTERIÉR

Záclony a Závěsy | Garnýže | Látkové rolety | Tapety | Žaluzie
Grafické návrhy interiérů | Čalounické práce

Riegrova 176
547 01 Náchod

Luční 890
500 03 Hradec Králové

info@lfdesign.cz

603 875 529

602 670 298

@lfdesigncz

@lfdesigncz

REALITY ROJKOVIĆ
WWW.REALITYROJKOVIC.CZ

ÚČETNICTVÍ
DAŇOVÁ EVIDENCE
tel.: 777 878 813
dita.1972@seznam.cz
SPRÁVA BYTOVÝCH DOMŮ

MĚŘENÍ VHODNOSTI MATRACE
POMOCÍ DEKY X-SENZOR

Měření proběhne ZDARMA
v pondělí 25. 8. 2025

AZA
nábytek Hynčice

WWW.AZA-NABYTEK.CZ
OBCHOD@AZA-NABYTEK.CZ
+420 774 038 296

Areál Aza nábytek
Hynčice 39
549 83

Broumovské noviny
Periodický tisk územního samosprávného celku
Evidenční číslo: MK ČR E 15452 | Místo vydání: Broumov
Vydává: Město Broumov | třída Masarykova 239, 550 01 Broumov
IČ: 00272523 | www.broumov-mesto.cz | pro město Broumov

Redakce, inzerce: Informační centrum Broumovska,
redakce@broumov-mesto.cz | Tel.: +420 491 524 168

Grafické zpracování: Jana Cónová a Jana Lacina Jenková
Vychází: 12 x ročně vždy 1. pracovní den v daném měsíci |
Náklad: 1 200 výtisků | Tisk: TISKÁRNA V RÁJI s. r. o.

Uzávěrka vždy k 18. dni v měsíci.

Redakce si vyhrazuje právo příspěvky redakčně upravovat, eventuálně krátit. Za případné změny v programech odpovídají pořadatelé.

Za obsahovou správnost příspěvků odpovídají jejich autoři. Upozorňujeme, že na akcích pořádaných městem Broumov nebo jeho příspěvkovými organizacemi bývá pořizován audiovizuální nebo fotografický záznam, který může být uveřejněn v tisku a na stránkách města nebo jeho příspěvkových organizací.

Foto na titulní straně: Jana Cónová

Vyhlídka / Semmering – Meziměstí / Halbstadt

Adresa: Tovární 57, Meziměstí
Telefon: 777159352, Petr Bergmann
E-mail: petr.bergmann@volny.cz

Výstavy

BROUMOVSKO 1938 – 1945
Výstava k výročí 80 let od konce II. světové války

Sudeten Wunderland
Výstava fotografky Hannah Saleh na téma současné podoby českého pohraničí

Intercity
Výstava objektů a instalací z uměleckého symposia

Jan Letzel a Hirošima
Výstava k výročí 80 let od jaderného útoku na Hirošimu a Nagasaki a 100 let od úmrtí tohoto náchodského architekta

Koncerty

27. července, 19:00
Michal Hrubý a Štěpán Drtina
Jazzové improvizace osvědčeného dua klarinetisty Michala Hrubého a violoncellisty Štěpána Drtiny. Michal Hrubý je rodákem z Broumovska a je zde dobře známý z vystoupení s řadou formací, ať už zavedených jazzových a klasických těles, tak i nahodilých improvizačních uskupení. Nyní si pozval ke společnému hraní renomovaného cellistu Drtinu, se kterým vystoupí s programem jazzových improvizací.

4. srpna, 19:00
Toša
Koncert současného jazzu basistky Kláry Pudlákové a saxofonisty Michala Wroblewského. Klára Pudláková je čerstvá absolventka konzervatoře a je známá z uskupení Maomah, Pudlax nebo Avokaduo a dalších. Sama rovněž komponuje, stejně jako Michal Wroblewski, který skládá komorní a jazzovou hudbu a působí v řadě hudebních těles a s jazzovými improvizátory z celého světa.

Přednášky

6. srpna, 17:00 / Jan Letzel a Hirošima
Vzpomínkový večer k výročí 80 let od svržení jaderných bomb na japonská města Hirošimu a Nagasaki, s přednáškou o náchodském architektovi Janu Letzelovi, jehož stavba v Hirošimě, která přečkala v torzálním stavu výbuch bomby, se stala symbolem a mementem pro celý svět. V průběhu večera zahraje kapela Reflex pod vedením kapelníka Petra Lokvence. V rámci pietního aktu bude zasazena růže v kaštanové aleji před Vyhlídkou jako připomínka českých růží vysazených v Hirošimě jako projev solidarity a naděje. Vstupné na celou akci je svíčka, kterou bude možné zapálit k uctění obětí jaderných výbuchů.

12. srpna, 18:00 / Przemysl Burchardt
Přednáška – konec války a první poválečné dny ve slezském Podkrkonoší, odsun německého obyvatelstva z oblastí, které připadly v poválečném uspořádání Polsku a způsob vyrovnávání se s německou historií v moderní polské společnosti.

5. září, 18:00 / Krzysztof Karwowski
Přednáška – Konec druhé světové války v Kladsku, přednáška s projekcí polského historika a člena krajanského sdružení kladských Němců Krzysztofa Karwowského o konci války a prvních poválečných dnech a měsících v Kladsku, které v poválečném uspořádání připadlo Polsku. Zabrání Kladska polskou armádou, odsun německého obyvatelstva a další souvislosti, včetně snah části české reprezentace o získání Kladska jako součásti nově ustaveného Československa.

10. srpna, 19:00 / Semmering FreeJazz

Minifestival freejazzových skupin
Michal Hrubý /klarinet, saxofon/
& Tonda Procházka /bicí, perkuse/

Jungle Debris
(Martin Debřička /dechy/, Luan Goncalves /basa/ a Kuba Švejnar /bicí, perkuse/)

14. srpna, 19:00 /Krzysztoff
Autorský koncert polského saxofonisty

23. srpna, 19:00 / Mifun
Vystoupení pražského dětského sboru, vedeného sbormistrem Jiřím Polívkou

30. srpna, 19:00
Václav Havelka
Koncert country/folkového písničkáře. Kořeny Václava Havelky jsou v Krkonoších, ale také na Broumovsku, kde trávil dětství v Jetřichově. Na Broumovsko přijíždí každoročně a již mnohokrát vystoupil se svým sólovým repertoárem i s kapelou Please The Trees.

INSTITUT REGIONÁLNÍ PAMĚTI
ULITA BROUMOV
BSS
GRUND DOMOV S DOTYKEM DESIGNU
pangamin
Silnice Svoboda a.s.
UNIPAL s.r.o.

Kulturní program srpen 2025

Kompletní program online

4. 5. – 28. 10.
VÝSTAVA: KLÁŠTERNÍ ZAHRADA 2025 – RADEK MUŽÍK
Klášterní zahrada / Klášter Broumov

15. 6. – 20. 9. 12:00–17:00
VÝSTAVA: ICH WAR HIER VLADIMIR 518, EPOS 257
Dětská galerie Lapidárium / Klášter Broumov
Vstupné: 30 Kč / 10 Kč
Pořadatel: Vzdělávací a kulturní centrum Broumov

25. 6. – 22. 8. po-pá 9:00–16:00
so 9:00–13:00
VÝSTAVA RUKODĚLNÉ VÝROBKY SENIORŮ ČESKO-POLSKÉHO PŘÍHRANIČÍ
Výstavní síň LokArt / Mírové náměstí

6. 7. – 24. 8. 10:00–17:00
VÝSTAVA: SÁRA SKOCZKOVÁ ZAHRADA VIDĚNÍ
Výstava potrvá do 24. 8. 2025, otevřeno od 10:00 do 17:00.
Galerie Dům / Klášter Broumov
Vstupné: 50 Kč / 30 Kč
Pořadatel: Vzdělávací a kulturní centrum Broumov

Každou srpnovou středu a pátek 20:30
NOČNÍ PROHLÍDKY BROUMOVSKÉHO KLÁŠTERA
Vstupné: 270 Kč / 230 Kč / 770 Kč rodinné
Rezervace nutná: pruvodci@klasterbroumov.cz, 733 739 726

Každou srpnovou sobotu 13:00
PROHLÍDKY OD SKLEPA PO PŮDU
Vstupné: 350 Kč / 300 Kč
Rezervace nutná: pruvodci@klasterbroumov.cz, 733 739 726

2., 9., 16., 23., a 30. 8. 11:00
DĚTSKÁ PROHLÍDKA KLÁŠTERA: TICHÉ PŘÍBĚHY
Klášter Broumov
Pro rodiny s dětmi. Prohlídka kombinovaná s pátráním po dávných symbolech a nápisech, naslouchání vyprávění obrazů a soch.
Více na www.klasterbroumov.cz

Dílny a workshopy pro děti:

2. 8. 13:00
ZA PŘÍBĚHEM PAPÍRU

6. 8. 13:00
VODA VODĚNKA

12. a 19. 8. 14:00
BYL/A JSEM TU!

13. 8. 13:00
BROUMOVSKO SKRYTOU KAMEROU

20. 8. 13:00
KNIHTISKAŘSKÁ DÍLNA

Pořadatel: Vzdělávací a kulturní centrum Broumov
Více na www.klasterbroumov.cz

2. 8. 20:45
POKLAD – LETNÍ KINO
Mírové náměstí
Pořádá: Město Broumov
Vstup zdarma

6. 8. 9:00
VYCHÁZKA PO NOWORUDSKU S PRŮVODCEM
Organizovaný výlet s průvodkyněmi J. Chaloupkovou a E. Kolínkovou
Sraz v 9:00 na autobusovém nádraží
Pořádá: Město Broumov

7., 14., 21., a 28. 8. 18:00
DEGUSTAČNÍ VEČER V BENEDIKTINSKÝCH SKLEPÍCH
Benediktinské sklepy / Klášter Broumov
Vstupné: 500 Kč / osoba
Na degustaci je nutná rezervace alespoň 3 dny předem na email benediktinskesklepy@broumovsko.cz či tel: 724 899 002

7., 8., 9. 8. 19:00, 10. 8. 2025 14:00
DOBRÉ DÍLO
Opatské sály / Klášter Broumov
Reprízy úspěšné komorní divadelní inscenace připomenou životy a dílo S. L. Boušky, J. A. Opaska, J. Škvoreckého, K. Kryla, M. Stryjové a dalších osobností spojených (nejen) s krajem pod Hvězdou.
Vstupné: předprodej 390 Kč / 180 Kč; na místě 440 Kč / 220 Kč
Prodej vstupenek: on-line na webu SMSticket.cz nebo na pokladně prohlídkového okruhu
Pořadatel: Agentura pro rozvoj Broumovska a Vzdělávací a kulturní centrum Broumov

8. 8. 17:00
BROUMOVSKÁ IDYLKA
Zábava, hudba, tanec – to vše pro vás a vaše přátele pod párty stanem na náměstí.
Hraje: Ledvin Stones
Občerstvení a posezení zajištěno.
Pořádá: Město Broumov. Vstup zdarma

14. 8. 19:00
Festival Varhanní léto 2025
Trio Campanula
Dřevěný kostel Panny Marie

15. 8. 9:00–22:00
GASTROFESTIVAL
NÁŠ TIP!
Akce, která potěší všechny milovníky výtečného jídla, pití, skvělé hudby a přátelské atmosféry.
Doprovodný program:

15:00–17:00	**workshop pro děti**
16:00	**hudební skupina Doteky**
20:00	**kapela Elán Revival**

Mírové náměstí
Pořádá: Město Broumov
Vstup zdarma

16. 8. 9:00–12:00
BLEŠÍ TRH ANEB BLECHAMARKT
Mírové náměstí
Pořádá: BraNOW z. s., Broumov 2028+

20. 8. 19:00
ARTCAFÉ OPEN AIR: ANE BJERKAN (NOR) & DAVID POMAHAČ
Klášterní zahrada / Klášter Broumov
Vstupné: předprodej 200 Kč / 150 Kč / 100 Kč; na místě 250 Kč / 180 Kč / 100 Kč
Prodej vstupenek: Předprodej on-line nebo na pokladně prohlídkového okruhu.
Rezervace: vaclav.matejicek@broumovsko.cz, 734 257 516
Pořadatel: Vzdělávací a kulturní centrum Broumov

23. 8. 9:00
VYCHÁZKA PO NOWORUDSKU S PRŮVODCEM
Organizovaný výlet s průvodkyněmi J. Chaloupkovou a E. Kolínkovou
Sraz v 9:00 na autobusovém nádraží
Pořádá: Město Broumov

23. 8. 9:00-14:30
TERÉNNÍ EXKURZE: S GEOLOGEM PO HRANIČNÍM HŘBETU DO LOMŮ V LIBNÉ
Broumov (sraz u kostela v Horním Adršpachu)
Délka trasy: 13 km, lehce-středně obtížná, sraz v 8:50
Účastnický poplatek za exkurzi: 100 Kč
Rezervace: ma@klasterbroumov.cz, tel: 734 443 165
Pořadatel: Vzdělávací a kulturní centrum Broumov

28. 8. 14:00
VÝTVARNÁ DÍLNA V RÁMCI STREETARTOVÉHO FESTIVALU BART BROUMOVSKÝ ART
Broumov
Zveme na dětskou uměleckou dílnu, kde se slova promění v obraz a poezie dostane barvu. Budeme tvořit ve veřejném prostoru.
Vstupné: zdarma; vhodné pro všechny věkové kategorie
Rezervace a více info: lapi.darium@klasterbroumov.cz, či tel: 603 271 426
Pořadatel: Broumov 2028+ a Vzdělávací a kulturní centrum Broumov

29. 8. 2025 19:00
ARTCAFÉ OPEN AIR: KAREL PLÍHAL – RECITÁL
Klášterní zahrada / Klášter Broumov
Program není vhodný pro děti do 12 let.
Vstupné: předprodej 350 Kč / 250 Kč; na místě 400 Kč / 300 Kč
Prodej vstupenek: Předprodej on-line nebo na pokladně prohlídkového okruhu.
Rezervace: vaclav.matejicek@broumovsko.cz, 734 257 516
Pořadatel: Vzdělávací a kulturní centrum Broumov

Vernisáž: 30. 8. 16:00
31. 8. – 28. 10. 10:00–17:00
VÝSTAVA: HANA GAROVÁ V GALERII DŮM
Galerie Dům / Klášter Broumov
Vstupné: 50 Kč / 30 Kč
Pořadatel: Vzdělávací a kulturní centrum Broumov

30. 8. 18:00
ZA POKLADY BROUMOVSKA: FILHARMONIE HRADEC KRÁLOVÉ
Klášterní kostel sv. Vojtěcha / Broumov
Vstupné: 290 Kč; předprodej on-line nebo na pokladně prohlídkového okruhu.
Pořadatel: Festival Za poklady Broumovska

Připravujeme:
20. 9.
ZAŽÍT BROUMOV JINAK

BROUMOV

www.broumov-mesto.cz