Zprávy z radnice

Volby do Poslanecké sněmovny

strana 4

Kultura

Kulturní tipy na září

strana 8

Knihova

Dočasné zavření knihovny

strana 13

9 / září 2025 / cena 20 Kč

redakce@broumov-mesto.cz / www.broumov-mesto.cz

Broumovské noviny

BROUMOV
Svatováclavské slavnosti
8:30 SVATOVÁCLAVSKÝ JARMARK
Mírové náměstí
9:30 UMĚLECKÉ VYSTOUPENÍ DRUŽINY SV. VÁCLAVA
Kostelní náměstí
10:00 FRANTA KASL TRIO
Mírové náměstí
12:00 ROSŤA FIŠER A MICHAL TUČNÝ REVIVAL
Mírové náměstí
15:00 PODZIMNÍ POHÁDKA
Městské divadlo
28. září 2025
Pořádá: MěstoBroumov,ZUŠ Broumov,ŘímskokatolickáfarnostBroumov.Změnaprogramu vyhrazena! Vstupné zdarma.
KULTURA A INFOCENTRUM
Org. složka Města Broumova, Mírové náměstí 105, Broumov
pondělí - pátek 8:00 - 17:00 hod., sobota 09:00 - 14:00 hod.; tel. 491 524 168, e-mail: kultura@broumov-mesto.cz
broumov-mesto.cz

Úvodní slovo starosty

Milí Broumováci, čtenáři Broumovských novin,

hlavní letní měsíce utekly jako voda. Doufám, že jste si během dovolené odpočinuli a načerpali novou energii. Já osobně jsem na týden zavítal do mého oblíbeného Valašska. Kromě cyklovýletů jsem si tam připomněl i svá studentská léta v Rožnově pod Radhoštěm, kde jsem před čtyřiceti lety studoval průmyslovku. Byl to zvláštní pocit stát na místě, kam mě rodiče kdysi přivezli jako patnáctiletého kluka, který v cizím městě nikoho neznal. Za čtyři roky se z toho ale stalo místo, které jsem si oblíbil a kde jsem získal přátele. A dnes, když se tam vrátím, vidím město úplně jiné. Proměnilo se k nepoznání. Město ožilo, vyrostla infrastruktura a lidé se naučili využívat jeho potenciál. Myslím si, že i s Broumovem je to podobné. Máme zde bohatou historii, unikátní architekturu, krásnou přírodu a hlavně lidi, kteří mají chuť posouvat věci kupředu. I naše město se postupně mění k lepšímu. Bohužel nemáme kouzelný prsten, kterým bychom během jediné chvíle vše změnili. Chce to čas a chuť. A těm, kdo tvrdí, že změny nevidí, doporučuji malé cvičení: navštivte místa, kde jste kdysi byli, a zkuste je porovnat se současností. Určitě budete překvapeni, kolik se toho změnilo. Jen místní to často nevnímají. Někdy je to opravdu jen o maličkostech, například zvednout odhozený papír a hodit ho do koše. Pokud dokážeme spojit síly, věřím, že i naše město se v příštích letech promění v inspiraci pro ostatní. A to je výzva, která stojí za to. Protože město roste spolu s námi. To, co do něj vložíme dnes, nám zítra vrátí.

V minulém příspěvku jsem vás informoval o vybudování klidové zóny v místě bývalého koupaliště, kde vznikne nové příjemné místo pro relaxaci a odpočinek. Dnes mám pro vás další dobrou zprávu. Podařilo se nám získat dotaci na vybudování parkoviště u městského úřadu. Pokud půjde vše podle plánu, už v příštím roce zde vznikne nový prostor, který bude nejen praktičtější, ale také hezčí. Tento projekt má pro mě i osobní rozměr, protože vznikal v době, kdy jsem byl zastupitelem a radním města, a už tehdy jsem jej aktivně podporoval. Jsem proto rád, že se díky finanční pomoci z Evropské unie podaří tento záměr uskutečnit. Možná se ptáte, proč s některými projekty čekáme na případnou dotaci. Odpověď je jednoduchá. Jedná se o finančně náročné záměry, které bychom bez dotačních prostředků realizovali jen velmi obtížně nebo vůbec. Díky dotacím si můžeme dovolit pustit se i do větších projektů, které by jinak byly mimo naše možnosti. Je proto logické, že se snažíme o co nejefektivnější využití těchto peněz. Nejde jen o úsporu městského rozpočtu, ale především o to, abychom mohli občanům nabídnout kvalitnější a hezčí prostředí, aniž bychom museli sahat k nepopulárním opatřením, jako je například zvyšování daní nebo poplatků.

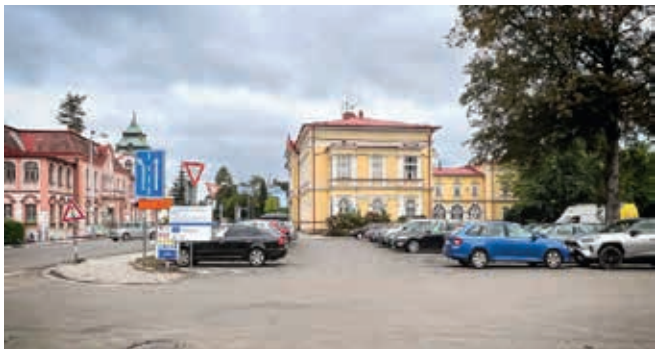

V minulých příspěvcích jsem vás informoval o rekonstrukci schodiště na „Klášteráku“, které propojuje centrum města s částí Broumova Poříčí a Velkou Vsí. Práce zdárně pokračují a do začátku podzimu by mělo být vše hotové. Součástí projektu jsou i terénní úpravy okolí, které cestu ještě více zpříjemní. Zatím to za mě vypadá opravdu pěkně. Co na to říkáte vy?

Začátek září je tradičně spojen s novým školním rokem, a především s příchodem prvňáčků do školních lavic. Milí žáci a studenti, přeji vám hodně úspěchů a radosti z učení. Vám, prvňáčkům, pak zvlášť přeji, ať se škola stane místem, kde najdete nové kamarády, zážitky i radost z objevování světa. Učitelům a rodičům přeji pevné nervy a trpělivost. A nám všem ostatním přeji, ať si užijeme pohodový konec léta a vstoupíme do podzimu s dobrou náladou.

Arnold Vodochodský, starosta

Volby do Poslanecké sněmovny Parlamentu ČR 2025

Ve dnech 3. a 4. října 2025 se uskuteční volby do Poslanecké sněmovny Parlamentu ČR.

Právo volit v těchto volbách má státní občan ČR, který alespoň druhý den voleb dosáhl věku nejméně 18 let.

V Broumově je možné volit dle trvalého pobytu v těchto volebních okrscích:

č. 1 – MŠ Olivětín
č. 2 – přízemí firmy DETAS
č. 3 – bývalá škola Lidická ul. – bezbariérový přístup
č. 4 – bývalá škola Rožmitál
č. 5 – náměstí Infocentrum – bezbariérový přístup
č. 6 – fotbalové hřiště TJ Slovan – bezbariérový přístup
č. 7 – ZŠ Masarykova – bezbariérový přístup

Informaci o příslušném volebním okrsku občané naleznou na obálce s hlasovacími lístky, které jim budou doručeny do poštovní schránky nejpozději 30. září 2025.

Voliči, který nebude moci volit ve svém volebním okrsku, vydá obecní úřad na jeho žádost voličský průkaz. Lhůta pro doručení žádosti poštou nebo datovou zprávou končí 26. září 2025. Osobně lze o voličský průkaz požádat do 1. října 2025.

V souvislosti s výše uvedenými volbami upozorňujeme občany, aby si zkontrolovali platnost svých občanských průkazů, a v případě konce platnosti si včas zažádali o doklad nový.

Svou totožnost u voleb lze prokázat nejen platným občanským průkazem, ale i platným cestovním pasem nebo pomocí aplikace eDoklady.

Správní odbor, pracoviště OP, CD a EO,
tel. 491 504 213, 604 228 032

Pomáhat a chránit

Zpráva Policie ČR

za období 15. 7.–15. 8. 2025

Policisté při silniční kontrole zjistili u řidičky motorového vozidla požití alkoholických nápojů. Bylo jí opakovaně naměřeno přes 1,3 promile alkoholu a je podezřelá z trestného činu ohrožení pod vlivem návykové látky.

Další neukázněný řidič řídil motorové vozidlo i přesto, že měl tuto činnost úředně zakázanou. Dopustil se tak trestného činu maření výkonu úředního rozhodnutí.

Provádíme šetření v případu neoprávněného přístupu k počítačovému systému, kde pachatel odcizil 3 500 Kč.

Na třídě Soukenická došlo k vloupání do bytu a odcizení vybavení bytu, nahlášená škoda je 54 000 Kč.

Prošetřujeme oznámení o podvodu na portále Marketplace, vzniklá škoda má činit 15 000 Kč.

V Božanově došlo ke krádeži stavebního nářadí z rekonstruované budovy.

Prošetřujeme zpronevěru zboží ze skladu firmy, které se měla dopustit dnes již bývalá vedoucí skladu.

V Meziměstí došlo ke krádeži motorového vozidla. Majitel nechal přes noc vozidlo odemčené, s klíčky v zapalování a blízko silnice.

Prošetřujeme podvod při prodeji dřevěných pelet přes internet, vzniklá škoda činí 17 600 Kč.

Jeden známý broumovský výtržník se na třídě Soukenická dopustil trestného činu výtržnictví, jak jinak...

Z méně závažných případů, které jsou kvalifikovány jako správní delikty, šetříme 11 případů porušování občanského soužití nebo fyzického napadení, 10 případů majetkového charakteru. Oznamovali jsme správnímu orgánu dva případy rušení nočního klidu, porušení vyhlášky města, znevážení úřední osoby a opakované úniky hospodářských zvířat.

Policisté oznámili jeden dopravní přestupek, který nemohli vyřešit na místě v příkazním řízení. Ve třech případech zjistili požité psychotropní látky před jízdou u řidiče motorového vozidla. Za uvedené období uložili policisté 72 příkazů na místě v celkové výši 109 400 Kč.

npor. Daniel Šumpík, vedoucí Obvodního oddělení Broumov

V uplynulém období řešili strážníci MP Broumov následující:

V druhé polovině prázdnin se strážníci často věnovali případům se zvířaty. V Benešově vyháněli stádo koní z vozovky a zjišťovali majitele, který, jak se ukázalo, byl z Heřmánkovic. V Božanově potom odchytávali malá prasátka, dále odchytili ve městě několik psů a koček.

Letní počasí nahrávalo přestupkům, které se týkaly rušení nočního klidu. Hlídka vyjela k osobě ležící na trávě u starého autobusového nádraží, kterou následně převezla posádka RZS Broumov k ošetření. Jiná osoba vstupovala do vozovky před projíždějící vozidla a ohrožovala nejen sebe, ale i ostatní účastníky provozu.

Tradičně strážníci měřili rychlost, vyjížděli na signály z SOS hodinek. Zaevidovali také další autovrak a odstranili použitou injekční stříkačku u domova pro seniory.

Policisté řešili oznámení o pálení větví v Heřmánkovicích, ve spolupráci s hlídkou PČR usměrňovali provoz při dopravní nehodě.

Jaroslav Korityák, strážník pověřený vedením MP Broumov

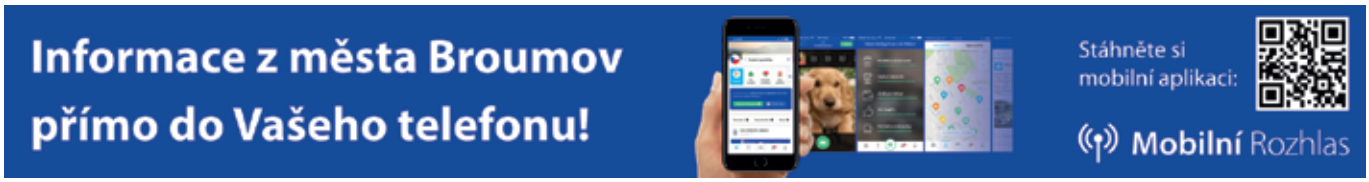

Nové prostory pracovišť evidence řidičů a vozidel

Po cca půlročním fungování v provizorních podmínkách se v polovině srpna otevřely v přízemí budovy III MěÚ Broumov nové prostory pracovišť evidence řidičů a vozidel odboru dopravy. Oproti předchozímu stavu jsou obě pracoviště umístěna v samostatných kancelářích, mají bezbariérový přístup, jsou opatřena bezpečnostními prvky, platebními terminály a celkově zvyšují komfort vyřízení žádostí. Zároveň se podařilo vybudovat i menší zázemí pracovníků odboru dopravy. Byť velikost prostoru byla limitující, přesto věříme, že citlivým zásahem a po zkušebním provozu, kdy se dořeší provozní detaily, budou prostory sloužit ke spokojenosti veřejnosti i pracovníků odboru.

Ráda bych poděkovala za spolupráci odboru investic a rozvoje, který rekonstrukci dozoroval, IT pracovníkům, správnímu odboru za vybavení kanceláří včetně zázemí a průběžný úklid, všem pracovníkům budovy III za trpělivost, zejména pracovníkům odboru dopravy, neboť rekonstrukci doprovázely sanační práce v 1. podzemním podlaží budovy a vše se provádělo za provozu. Zvláštní poděkování patří zastupitelstvu města, které rekonstrukci výše uvedených prostor a sanační práce zařadilo do Priorit města roku 2025.

Eva Blažková, tajemnice MěÚ

ZUBNÍ POHOTOVOST ZÁŘÍ 2025

Ordinační hodiny: 8:00-12:00

6. 9. - 7. 9.
MUDr. Vlasta Hýblová
Hálkova 367, Náchod
491 428 636

13. 9. - 14. 9.
MUDr. Ladislav Růžička st.
Masarykova 30 (poliklinika), Broumov
603 479 084

20. 9. - 21. 9.
MUDr. Jiří Sedláček
(Zubní Sedláčkovi s. r. o.)
Kostelecká 1204, Náchod
491 426 926

27. 9. – 28. 9.
MUDr. Jan Šnajdr
Náchodská 548, Velké Poříčí
491 482 850

4. 10. – 5. 10.
MUDr. Jarmila Podškubková (Ordinace Větrník s. r. o.)
Větrník 1169, Červený Kostelec
491 462 331, 605 286 715

Dne 13. srpna 2025 se v areálu CSS Naděje Broumov sešli na společné oslavě tito naši spoluobčané, aby oslavili svá životní jubilea:

Sedící: **paní Ludmila Šrytrová, paní Marie Maršálková, paní Jana Fiedlerová**

Stojící: **paní Jana Sedláčková, paní Mária Nentwichová**

Všem srpnovým oslavenkyním přejeme hodně zdraví, štěstí a rodinné spokojenosti.

Renata Chejnová, Sbor pro občanské záležitosti (SPOZ); foto Lenka Židová

Na společnou cestu životem vykročili tito snoubenci:

Lukáš Jára a Michala Hyrčová

Martin Těšík a Kateřina Suchánková

Ladislav Rajkovič
a
Markéta Efenberková

Vojtěch Míl a Markéta Drašnarová

Petr Wolf a Lenka Balan

Roman Černý a Veronika Mládková

Volkan Eymir Akçora
a
Barbora Veselá

Zlatá svatba

50 let společného života oslavili manželé:

Zdeněk a Dagmar Berkovi

Do dalších společných let přejeme pevné zdraví, hodně štěstí a pohody.

Rozloučili jsme se s:

Jitkou Jiroutovou
Ernou Machovou
Květou Řehákovou
Otou Meierem
Márií Rathouskou
Jiřím Procházkou
Hedvigou Dinkovou
Františkem Debnárem
Bernardem Čihákem
Petrou Holečkovou

Petra Chejnová, matrikářka

Matematika života

Jednička značí, že jeden život máš.
Dvojka, že ve dvou snáz to dáš.
Trojka - to bývají tři přání,
ale ty jen v pohádkách jsou k mání...

Čtyři jsou oči dvou lidí
jeden na druhém jen to krásné vidí.
Pět prstů máš na jedné ruce
a taky dlaň - na ní své srdce.

Snad každé číslo má svůj význam,
u všech ho vážně neznám.
Miluješ - jsi šťastný tak to sečti!
Je to láska, tak mě líbej a dál nečti!

Václav Dvořák

Nový den

Každé ráno, stejný čas,
probouzí mě zpěv ptačí.
Učísnu svůj šedý vlas,
ke snídani káva – to mi stačí.

Vědom si svých nemocí,
sezobnu pár tabletek.
Co však mě tíží na srdci –
na stárnutí není lék.

Ráno si dám rozcvičku,
samozřejmě v duchu jen.
Sednu si na lavičku
a vítám nový den.

Blíží se čas oběda,
s tím si hlavu nelámu.
Dám si kůrku od chleba,
k tomu plátek salámu.

Tak jenom kůrka je to dnes,
měl jsem větší pozor dávat.
Salám, ten mi sežral pes –
no... jak mám teď nenadávat...

Co bude večer, to už vím,
ulehnu a budu doufat,
že se ráno probudím
a nebudu mít nad čím zoufat.

Václav Dvořák

Tichá vzpomínka

Voda teče, roky plynou,
jen bolest v srdci zůstává.

Dne 15. 9. 2025 uplyne deset smutných let ode dne, kdy nás navždy tragicky opustil drahý syn, tatínek, bratr a kamarád Ing. Milan Lukašák.

Stále vzpomínáme...

rodina

Záchrana mláděte poštolky

Dne 30. 7. mě v podvečer při procházení Opočenského ulicí zaujali dva hoši postávající před domem č. p. 71.

Vypadalo totiž, že tam nepostávají jen tak, což se mi při bližším pohledu i potvrdilo. Hlídali tam poštolčí mládě sedící na parapetu přízemního okna, sice již dosti odrostlé, zjevně ale ještě nesamostatné, bezmocné a asi notně vyčerpané.

Hoši poctivě a trpělivě vyčkávali příjezdu městské policie, kterou přivolali, a jejíž dva příslušníci také vzápětí dorazili. Ukázalo se, že policisté měli s mládětem co dočinění již předchozí den, kdy mu ještě dali šanci vzchopit se samostatně či za eventuelní pomoci rodičů, což by jistě bylo nejideálnější. Tentokrát však již mládě odchytili do klícky, a jak to s ním bylo dál, se možná dočteme v jejich pravidelném sloupku.

Hochů jsem se na jména neptal, abych je „výslechem“ případně neznejistil, ale pokud je třeba nějaký učitel rozpozná coby své žáky, pak navrhuji, aby jim hned 1. září do „žákajdy“ nekompromisně napařil jedničky z přírodovědy, občanské nauky a na pololetní „vystrko“ i z chování.

Karel Franze

Trampoty vosy Marcelky
Loutkové divadlo BRUM
6. 9. 2025 15:00
Městské divadlo Broumov
Pořádá: Město Broumov. Vstupné dobrovolné.

HVĚZDNÝ VEČER
One woman show!
repríza
Režie a účinkující: Renáta Kolářová
16. 9. 2025 18:00
Městské divadlo Broumov
Pořádá: Město Broumov. Vstupné: 100 Kč
Předprodej vstupenek v infocentru 491 524 168

Klub seniorů Radost Broumov a Město Broumov
vás srdečně zvou na akci
SPORTOVNÍ OLYMPIÁDA SENIORŮ
9. ZÁŘÍ 2025 OD 10:00
Broumov, Sportovní areál Emericha Ratha
DEN PLNÝ HER A ZÁBAVY
OBČERSTVENÍ ZAJIŠTĚNO
PREZENCE V 9:30
Vstupné: 50 Kč
BROUMOV

KINO
ZUZANA BYDŽOVSKÁ
JUDIT PECHÁČEK
ALŽBETA FERENCOVÁ
POD PARU
23. 9. 2025 18:00
Konferenční sál IC Broumovska
Vstupné: 100 Kč
Pořádá: Město Broumov
Předprodej vstupenek v infocentru 491 524 168

VARHANNÍ LÉTO 2025

25. ročník

WWW.VARHANNILETO.CZ

čt 3. 7. 19:00, Broumov, kostel sv. Václava
Ladislav Šikut – varhany,
Iva Hlaváčková a Hana Hlaváčková – soprán

ne 6. 7. 18:00, Červený Kostelec, Žižkův sbor CČHS
Ondřej Valenta – varhany

čt 10. 7. v 19:00, Teplice n. Met., kostel sv. Vavřince
Vít Mišoň – varhany
Anežka Mišoňová – soprán
Barbora Mišoňová – cink

čt 17. 7. v 19:00, Broumov, kostel sv. Petra a Pavla
Jiří Tymel – varhany

čt 24. 7. v 19:00, Vernéřovice, kostel sv. Michaela archanděla
Ladislav Šikut - varhany

čt 31. 7. v 19:00, Police nad Metují, kostel Nanebevzetí Panny Marie
Lidmila Urbanová – varhany
Hana Friede – flétna
Jana Šimková - violoncello

čt 7. 8. v 19:00, Božanov, kostel sv. Marie Magdaleny
Michal Novenko - varhany

čt 14. 8. v 19:00, Broumov, dřevěný kostel Panny Marie
Trio Campanula: Jana Bařinková – zpěv,
Markéta Kavková – flétna,
Daniela Hřebičková - varhany

čt 21. 8. v 19:00, Teplice n. M., kostel Panny Marie Pomocné
Ladislav Šikut - varhany
Klára Dušánková, Jana Žouželková
a Kristýna Néma - zpěv

čt 28. 8. v 19:00, Bezděkov n. Met., kostel sv. Prokopa
Michal Novenko – varhany

so 6. 9. v 18:00, Martínkovice, kostel sv. Jiří a Martina
Lukáš Petřvalský – varhany

Vstupné: 100 Kč, děti do 14 let zdarma
Prodej lístků na místě 20 minut před začátkem koncertu. Kontakt na pořadatele: 722 532 238.

Pořádá spolek Varhanní léto na Broumovsku ve spolupráci s římskokatolickými farnostmi Broumov a Police n. M., s Benediktinským opatstvím sv. Václava v Broumově a Náboženskou obcí CČSH v Červeném Kostelci.

BROUMOV

Setkání občanů a přátel Vernéřovic a Březové

6. 9. 2025
14:00

Kulturní dům
Vernéřovice

VERNÉŘOVICE

Hudba: Eva Ducháčová - zpěv,
Bohuslav Vlk - harmonika,
Stanislav Macek - bicí

Pořádá: Obec Vernéřovice ve spolupráci s Mezinárodním spolkem seniorů Javory

Šonovské Pivo vino braní

V sobotu 13. 9. 2025 od 15:00
Obecní areál v Šonově

ochutnávka piva a vína:
3 druhy řemeslných piv a vína
z Vinařství Dwořáček
kapela Houbyzle
tombola losovatelná ze vstupenek
občerstvení
volná zábava
vstupné 50 Kč

Pořádá: Obec Šonov
Sponzoři : Marian Zsigo
Miroslav Frydrych
Truhlářství Hurdálek
David Potočný
Petr Cvikýř
Blanka Kindlová
Loida Winter

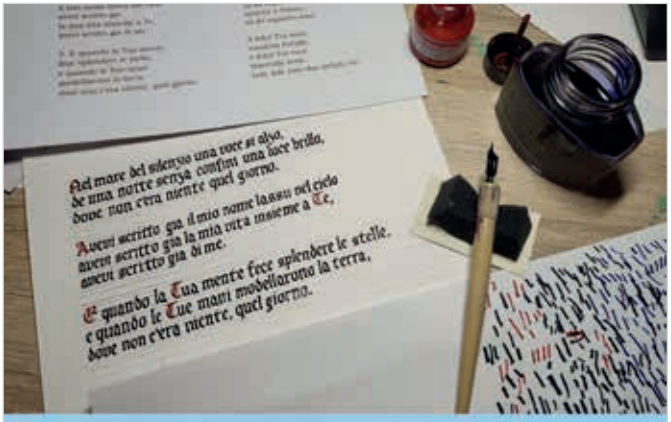

KURZ KALIGRAFIE

GOTICKÁ KVADRATA

Sobota 6. září 2025 od 10 hod.

Sraz na nádvoří kláštera u kašny.
Nahlédněte do tajů skriptorií a ručního psaní dokumentů. Vyzkoušíme si gotické písmo, konkrétně základy kvadraty. V první části se naučíme (nebo zopakujeme) práci s plochým perem a vybrané základní tahy. Kurz je tedy určen i pro úplné začátečníky. V druhé části se zaměříme na jednotlivá písmena a jejich spojování do slov. Ti zdatnější si budou moci abecedu doplnit o ozdobné iniciály.
Lektor: Jan Štěpán, kterého krása ručního psaní oslovila už před lety. Dlouho se mu věnoval ve volném čase, a dnes se o něj rád dělí i s ostatními.
Délka kurzu: 10 - 17 hod. (s přestávkou na oběd)
Pořadatel: Malwaldova akademie - Vzdělávací a kulturní centrum Broumov o.p.s.
Tato akce je finančně podpořena Královéhradeckým krajem.

Vstupné: 300 Kč/ osoba
Více informací: ma@klasterbroumov.cz

12. Broumovské diskuse

Broumov
5.–9. listopadu 2025

Téma:

Kultura a vzájemnost

Jak může kultura přispět k řešení krizí, kterým čelíme?

Žijeme v době kulturních válek?

Jak zvýšit úroveň politické kultury?

Broumovské diskuse

Předprodej a program:
broumovskediskuse.cz

Hana Garová

Galerie Dům

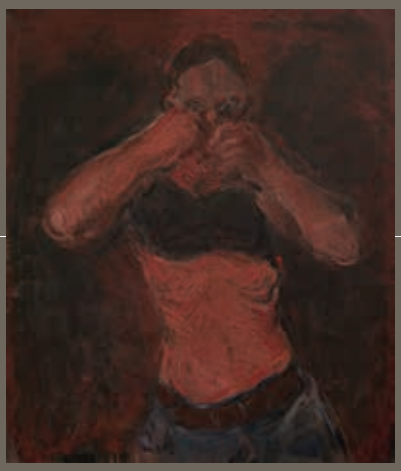

31. 8. — 28. 10. 2025

Conquistador

Vernisáž výstavy proběhne v sobotu 30. 8. od 16 hodin v Galerii Dům v broumovské klášterní zahradě. K výstavě promluví kurátor Petr Vaňous za přítomnosti autorky. Otevřeno denně od 10:00 do 17:00 v září a od 12:00 do 16:00 v říjnu.

Galerie Dům

www.galeriedum.cz www.facebook.com/GalerieDum

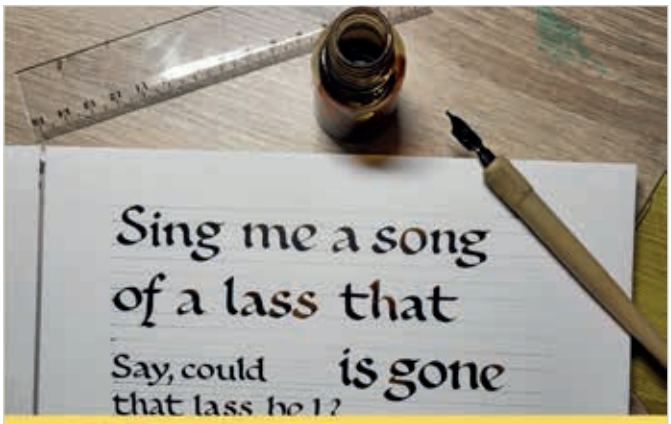

KURZ KALIGRAFIE

FOUNDATIONAL

Sobota 27. září 2025 od 10 hod.

Sraz na nádvoří kláštera u kašny.
Ve třetím z letošních kurzů kaligrafie si vyzkoušíme jedno z modernějších písem – Foundational. Pokročilí účastníci mohou navázat na své znalosti z předchozích kurzů a dále rozšířit své schopnosti práce s plochým perem. Pro úplné začátečníky bude připravena možnost osvojit si základy této techniky. V odpolední části kurzu si budete moci vyzkoušet kaligrafické zpracování krátkého verše nebo citátu, který si dopředu zvolíte.
Lektor: Jan Štěpán, kterého krása ručního psaní oslovila už před lety. Dlouho se mu věnoval ve volném čase, a dnes se o něj rád dělí i s ostatními.
Délka kurzu: 10 - 17 hod. (s přestávkou na oběd)
Pořadatel: Malwaldova akademie - Vzdělávací a kulturní centrum Broumov o.p.s.
Tato akce je finančně podpořena Královéhradeckým krajem.

Vstupné: 300 Kč/ osoba
Více informací: ma@klasterbroumov.cz

20/9/25

ZAŽÍT MĚSTO JINAK

Sousedský festival po celém Česku

zazitmestojinak.cz

9:00 – 12:00
Mírové náměstí:

9:00 - 12:00
hudební vystoupení Vlado Brünn

9:00 - 12:00
Burza knih

9:00 - 12:00
Propagace myšlenek pěstounství:
„Dej domov, dáš budoucnost", prezentované pracovnicemi odd. SPOD Městského úřadu v Broumově.

9:00 - 12:00
Máme rádi Broumovsko
konzultace nápadů

9:00 - 12:00
Blechamarkt

Degustace regionálních produktů

8:30 - 13:00
Klášter Broumov:
Podzimní trh

8:30 – 12:00, 12:30 – 16:30
Muzeum Broumovska:
Výstava - Časy velkých změn - období 1935 až 1950 na Broumovsku

---

9:00 - 13:00
Výstavní síň LokArt
Mírové náměstí, Broumov:
Výstava - Colours of ulita - ulita slaví 30 let

14:00
Konferenční sál IC Broumovska
Promítání studentského filmu Zvlčení

Pořiď si Souseděnku
svou poukázku do proměněných ulic

Broumov - Mírové náměstí
Klášter Broumov
Muzeum Broumovska

Vstup zdarma
Změna programu vyhrazena

#POŘÁDÁ AUTOMAT SPOLU S MÍSTNÍMI

Kultura bez hranic, reg.č. CZ.11.04.02/00/23_003/0000038

Interreg
Spolufinancováno Evropskou unií
Česko – Polsko

BROUMOV · Broumov 2028+ · VZDĚLÁVACÍ A KULTURNÍ CENTRUM · MUZEUM BROUMOVSKA · LOKART · ULITA BROUMOV · MKB

Knižní novinky

PRO DOSPĚLÉ:

Když se trhá nebe
Lenka Chalupová
Píše se rok 1937 a mnozí v Československu tuší, že válka je na spadnutí. Židovský továrník Hugo Rosenbaum, který v Přerově vlastní fabriku na výrobu nábytku, ale nevěří, že by Německo vážně rozpoutalo krvavý konflikt. Daří se mu v podnikání, má milovanou ženu Juditu a v srdci jediné přání: dědice pro svou firmu.

Život na úvěr
Jindřich Flusser
Doposud nikdy knižně nevydaní autobiografie Jindřicha Flussera líčí nejen drastické poměry a mezilidské vztahy v nacistických koncentračních táborech, v nichž měl budoucí lékař několikrát doslova „štěstí v neštěstí“, ale uvádí také své četné úvahy o životě, osudu a „lidství“. Vyprávění začíná transportem z Terezína na jaře 1944, odkud autor odjel spolu s rodiči a manželkou do „rodinného“ tábora v Osvětimi.

Zpráva posledního člověka
Jiří Pehe
Theo chtěl dobrovolně odejít ze světa, ale osud s ním hraje podivnou hru. Zemi postihla nevysvětlitelná katastrofa a on se podle všeho stal posledním člověkem na planetě. Anebo ne? Vybaven technickými znalostmi inženýra a amatérského letce se vydává pátrat, zda kromě něj ještě někdo přežil. Svět se mu proměňuje před očima, příroda si bere zpět, co jí člověk vzal.

Co jste to provedli?
Shari Lapena
Další skvělá a neodložitelná kniha od mistryně psychothrillerových zápletek. V ospalém vermontském městečku Fairhill se nikdy nic neděje. Na starém hřbitově se teenageři baví vyprávěním duchařských historek. Rodiče věří, že se jejich děti vrátí ze školy v pořádku domů. Vchodové dveře se nechávají odemčené. Až do dnešního rána...

Blízcí
Veronika Gonzáles
Fotografka Bára se přestěhuje za svým partnerem Igorem na venkov, kde místo klidu narazí na tvrdou realitu. Nepřijetí ze strany jeho přátel a rodiny, v čele s neústupnou a manipulativní matkou Jarkou, ji vrhá do nejistoty. Postrádá starý život, zápasí s tvůrčí krizí a čelí nátlaku ohledně mateřství, na které není připravená. Křehké přátelství s Igorovou vyčerpanou a nejistou švagrovou Petrou jí postupně odhalí palčivé pravdy...

Mizíme
Johanna Sebauer
Půvabný, nesmírně vtipný a zároveň hluboký příběh ze současnosti s kořeny v dávných časech se odehrává ve vísce jménem Nincshof, v místě usazeném po staletí v nejvýchodnějším cípu Rakouska až u maďarských hranic. Dějí se zde podivuhodné věci, obyvatelé svou ves zřídkakdy opouštějí, muži přijímají příjmení svých manželek a domy tu kdysi stávaly na kůlech, aby nezmizely v mokřadu plném úhořů. Jenže moderní doba doléhá i na místní a nincshofský starosta...

Ve smrící pasti / Meč a pergamen
Jiří Dobrylovský
V Českém království vládne energický panovník Jan Lucemburský, kterého však nejrůznější povinnosti čím dál častěji odvádějí pryč z království. Za královy nepřítomnosti zajišťuje správu země královna Eliška Přemyslovna spolu s nejvýše postavenými velmoži, avšak absence silné panovnické ruky představuje příliš silné lákadlo pro nejrůznější nespokojence z panského a rytířského stavu, kteří neklidné poměry zneužívají ve svůj prospěch. A tak jsou nakonec povoláni osvědčení vyšetřovatelé a luštitelé záhad rytíř Blahota s kanovníkem Kryštofem...

S jídlem se (ne)hraje
Jitka Ludvíčková
Konečně v tom se svými malými dětmi nejste sami. V rukou držíte praktického průvodce pro rodiče dětí, které bojují s problémy při jídle – od vybíravosti, přes neochotu u jídla sedět, až po neschopnost jídlo rozžvýkat. Knížka nabízí srozumitelný a odborně podložený pohled na stravovací obtíže u dětí a poskytuje konkrétní rady, jak tyto problémy řešit.

Lékařem jste i vy
Kristina Höschlová
Konečně v tom se svými malými dětmi nejste sami. V rukou držíte praktického průvodce pro rodiče dětí, které bojují s problémy při jídle – od vybíravosti, přes neochotu u jídla sedět, až po neschopnost jídlo rozžvýkat. Knížka nabízí srozumitelný a odborně podložený pohled na stravovací obtíže u dětí a poskytuje konkrétní rady, jak tyto problémy řešit.

PRO DĚTI:

Staň se mistrem řemesla
Štěpánka Sekaninová
Řemesla? Možná si říkáte, že u těch vás nic nepřekvapí. Ale dokázali byste popsat, čím se různí řemeslníci skutečně zabývají? Třeba klempíř, čalouník nebo instalatér? Co všechno mají na starosti? Jestli jste zaváhali, s touhle knížkou si uděláte jasno.

Putování po Mé vlasti aneb Smetanovi na stopě
Viktor Velek
Společně s Bedřichem Smetanou se vydáme na cestu časem a podíváme se, jak vypadal hudební, společenský i politický život v 19. století. Knížka hravě a s humorem přibližuje skladatelovo dětství, školní léta, hudební nadání i vlastenecké nadšení a ukazuje, co ho inspirovalo k napsání slavného cyklu Má vlast. Poučné i zábavné čtení nejen pro děti doplňují komiksy a nápadité ilustrace.

10 myšek v galerii - Barevná výprava
Florence Guittard
Autorka prostřednictvím jednoduchého příběhu a nádherných ilustrací přibližuje již nejmenším dětem světoznámé ikony malířství a sochařství. Prožijte barevné dobrodružství v galerii výtvarného umění, kam se vydalo 10 malých myšek na pozvání svého strýčka Hraboše.

Dráček Prdlavka a slepička Škyt - Pozor! Škyt a prrrd...
Lai Lüftner
Dráček Prdlavka je zpět! A s ním ne zcela společensky přijatelné zvuky, které se stávají legrační zábavou pro všechny věkové kategorie! Jednoho rána se vedle kráteru dráčka Prdlavky objeví podivná střapatá slepice. A má škytavku! Prdlavka jí chce samozřejmě pomoci. Slepice přece kdákají, tak proč tato škytá?

Kompletní seznam knižních novinek najdete na webových stránkách knihovny: www.knihovnabroumov.net v záložce „knižní novinky“, nebo v online katalogu knihovny: www.katalog.knihovnabroumov.net

Uzavření broumovské knihovny z důvodu stěhování

Termín dokončení rekonstrukce nové broumovské knihovny se blíží a roste nervozita na stavbě, nervozita naše i nervozita našich čtenářů. Na otázku „kdy knihovnu zavřeme“ jsme dlouho museli odpovídat vyhýbavě, že přesně nevíme. Nastal čas, abychom to rozsekli.

Městská knihovna v Broumově bude uzavřena od pátku 17. října 2025 na dobu neurčitou. Počítejte s tím, že to bude trvat zřejmě do konce roku 2025. Provoz v nové knihovně by měl být zahájen na začátku ledna 2026.

Pomoct nám se stěhováním můžete všichni. Naši čtenáři hlavně tím, že si před uzavřením knihovny vypůjčí a odnesou domů takové množství knih, aby měli co číst nejméně do konce roku 2025. Až se přestěhujeme, knihy nám vrátíte do nové knihovny. Po dobu uzavření knihovny nikdo nebudeme zasílat upomínky a nikdo nebude pokutován za pozdní vrácení knih.

Uvítáme také dobrovolníky, kteří nám budou ochotni pomoct se stěhováním. Založili jsme seznam k evidenci dobrovolníků. Hlaste se u výpůjčního pultu v dospělém nebo dětském oddělení, nebo napište na: pujcovna@knihovnabroumov.net svoje jméno a telefonický kontakt. V případě potřeby vás oslovíme a požádáme o pomoc.

Tušíme, že někomu může připadat uzavření knihovny do konce roku jako příliš dlouhé. Její přestěhování však bude velkým logistickým oříškem. Možná to znáte ze stěhování ze starého bytu do nového. Věřte, že přestěhování knihovny je mnohem náročnější akce. Nejde jenom o přesunutí věcí z bodu A do bodu B. Každá věc, každá kniha, musí být v bodě A zabalena do krabice, označena.

Mobiliář, který budeme stěhovat do nové knihovny, musí byt vyklizen a demontován. Potom následuje přesun do bodu B. Při pomyšlení, že ve staré knihovně není výtah, mně už teď bolí nohy a záda i za všechny, kteří se budou na stěhování podílet. V bodě B (nové knihovně) nás čeká umístění všech věcí a hlavně knih na přesně určené místo, abychom je my i naši čtenáři našli tam, kde mají být.

Potřebujeme přestěhovat asi 30 tisíc knih. Do banánové krabice se vejde v průměru 40 knih, takže to bude nejméně 750 krabic plných knih! A pak přijdou na řadu časopisy, archivované noviny, atd., atd. Navíc stěhování připadne na nejnevhodnější dobu – na podzim. Přejme si, aby nebyl deštivý.

Rádi bychom, aby akce „stěhování“ posloužila k budování komunity lidí spřízněných s knihovnou. Nakonec, knihovna je věc veřejná a sloužící všem. Byl by to důkaz toho, že vybudovat novou knihovnu v Broumově bylo dobré rozhodnutí a že Broumovákům na jejich knihovně záleží a těší se na ni.

Využijte čas, který nám do uzavření knihovny zůstává, navštivte knihovnu a dobře se zásobte knihami a časopisy.

Těšíme se na vás.

Marta Lelková, vedoucí knihovny

Městská knihovna v Broumově
zve všechny školáky na workshop

Obalování učebnic

S sebou si přineste učebnice, které potřebujete obalit.
Jedna učebnice zdarma, další za snížený poplatek dle platného ceníku.

Pokud si nechcete obalit učebnice vlastnoručně, můžete využít služby balení knih a my Vám je do druhého dne obalíme.

pondělí 1. září	úterý 2. září	středa 3. září	čtvrtek 4. září	pátek 5. září
8:00-17:00	7:00-8:00 12:30-15:00	7:00-8:00 12:30-17:00	7:00-8:00 12:30-15:00	7:00-8:00 12:30-15:30

dětské oddělení Městské knihovny v Broumově

Skupina nadšených čtenářek a čtenářů z Broumovska
s podporou Městské knihovny v Broumově
Vás zve na

VIII. Broumovský knižní klub

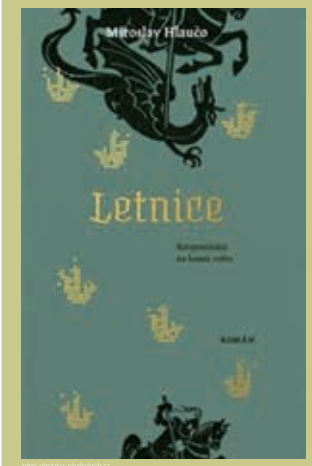

zdroj obrázku: obalkyknih.cz

Přijďte diskutovat o přečtené knize na neformální setkání a sdílet své dojmy z literárních prožitků.

Kniha večera:
Letnice
(Miroslav Hlaučo,
Magnesia Litera 2025)

středa 24. září 2025 v 18:00 hodin
Městská knihovna v Broumově / **Café Litera**

Akce je zdarma. Kdo rád hostí, může přinést malé občerstvení.

Chtěli byste přijít, ale nedaří se vám knihu sehnat? Napište na: pratelebkk@gmail.com, rádi vám knihu zapůjčíme.

Jaký titul nás čeká příště? Kniha ***S večerem přichází tíseň*** od nizozemské autorky Marieke Lucas Rijneveld.

Poklady ve sbírkách Muzea Broumovska - 9. díl

Parte republiky

Před 87 lety, v noci z 29. na 30. září 1938, byla po dlouhém diplomatickém tlaku a hrozbě války podepsána mnichovská dohoda, která přikazovala Československu postoupit pohraniční území s převahou německého obyvatelstva nacistickému Německu. Tento tragický příklad politiky ústupků (appeasmentu) byl vnímán jako zrada spáchaná na československém obyvatelstvu západními mocnostmi, Velkou Británií a Francií.

Broumovsko se stalo součástí nově vytvořené Sudetské župy (Reichsgau Sudetenland) a ocitlo se pod přímou správou Třetí říše. Změna hranic však byla jen počátkem dramatického vývoje – následovaly roky naplněné propagandou, válečnou mobilizací a každodenním životem ve stínu války. Ačkoli dle mnichovské dohody muselo Československo postoupit svá pohraniční území Říši již k 1. říjnu, němečtí obyvatelé Broumovska si na své „osvobození“ museli počkat celý týden až do 8. října. Ten den do Broumova dorazil 30. pěší regiment, jehož velitel generál Karl Böttcher byl na náměstí přivítán starostou Josefem Spitzerem. Pamětníci vzpomínali, že právě toto byl ten okamžik, na který broumovští Němci čekali tak dlouho, *„nejpyšnější a nejšťastnější den, který Broumov zažil. Nyní stojí na mariánském sloupu, aby měli co nejlepší výhled. Německá armáda demonstrovala, že je připravena převzít vlast na věčné časy pod svou ochranu.“* A právě moment, kdy skončila první Československá republika, umožnil vznik i politicko-satirických smutečních oznámení, tzv. parte republiky, která se v hojném počtu a mnoha obměnách objevila v tehdejším veřejném prostoru. Návštěvníci Muzea Broumovska si jeden exemplář tohoto parte mohou prohlédnout i v naší stálé expozici.

Smuteční oznámení ve formě veřejného sdělení představuje moderní variantu vzpomínky na zemřelého. Vztahuje se zpravidla na jednotlivce a slouží kromě věcných informací o smrti nějakého člověka také k uctění jeho památky. K ustálení jednotné a vlastně dodnes platné podoby smutečního oznámení došlo v poslední třetině 19. století. Jedná se o černé rámování a také text a vzhled parte se povětšinou řídí stále stejným schématem. V prvé řadě se uvádí jméno nebožtíka, datum jeho úmrtí a věk, doplněné případně o vědecké tituly, profesi nebo fotografii. Následují bližší údaje o místě a času konání pohřbu a dále také jména nejdůležitějších pozůstalých. Obsah oznámení mohou tvořit i náboženské a další symboly, biblické citáty nebo duchaplné výroky, které jsou dodatečně spojovány s životem zemřelého.

Ovšem zpět ke zmíněnému parte republiky. *„S hlubokou lítostí“* byl na smutečním oznámení sdělován *„definitivní odchod milovaného dítka – Československa. Opustilo nás v sobotu 1. října 1938 po dlouhém bolestném utrpení způsobeném operací apendixu ve věku 20 let.“* Zpráva je doplněna informací, že „vyoperovaný orgán“ byl odevzdán do rukou Vůdce. Jako datum „slavnostního pohřbu“ byl uveden 1. až 10. říjen, tedy období, během něhož byly sudetoněmecké oblasti obsazeny německým wehrmachtem. Termín zádušní mše byl stanoven na 28. října 1938, což bylo zároveň 20. výročí vzniku Československa. Vše bylo oznámeno v Ženevě (sídlo Společnosti národů) 1. října 1938. Jako truchlící pozůstalí, kteří prosí o tichou soustrast, byli vyjmenováni pěstouni - vůdce československých komunistů Klement Gottwald, generální tajemník Kominterny Georgi Dimitrov a československý ministerský předseda a ministr obrany Jan Syrový. Dále pak Společnost národů jako rodiče a dva strýčkové – sovětský ministr zahraničí Maxim Litvinov a Josef Stalin. Tím měla být jednoznačně prezentována loutková závislost Československa na cizích mocnostech. Na dolním okraji parte jsou navíc malými písmeny uvedeni domnělí „vlastní hrobaři“ ČSR: poslední prezident první Československé republiky Edvard Beneš, sudetoněmecký sociální demokrat Wenzel Jaksch a zakladatel státu Tomáš Garrigue Masaryk.

Každý beton jednou splaskne: pleskne se a pak praskne.

Hlubokým žalem sklíčeni oznamujeme lidu obecnému celého světa a okolních vesnic, že z rozhodnutí Prozřetelnosti na věčné časy nás opustila naše drahá, milovaná, nenahraditelná a nezapomenutelná Její Velkorysost

Říše Delkoněmecká

záštita kultury a civilisace.

Nezapomenutelná naše ochranitelka vykrvácela po dvanáctiletém nadýmání na rychlé úbytě při potratu Nové Evropy, v máji l. P. 1945, v útlém věku dvanácti jar, nedoživši se prorokovaných 1000 let.

Zanechává po sobě miliony sirotů, o něž bude vzorně postaráno v úlulně zařízených sirotčincích východních Lebensrzumů, po nichž tak žhavě toužili a kde při pilné práci jim nebude těžko zapomenout na nevděk Evropy, pro kterou jejich čistá rasa nadlidí vycedila tolik krve.

Tělesná schránka drahé zesnulé bude uložena k věčnému odpočinku na památném poutním místě, kde kdysi stával Berlin při zvucích písně: »Es geht alles vorüber, es geht alles vorbei.« (»Pryč, ach pryč je všechno . . .«)

Samájáma u Postupimi (dř. Berlin), dne 8 a 9. máje 1945.

Za truchlící pozůstalé:

Herrenvolk, dědi. | Quislingové-Kollaboranti, příbuzní. | NSDAP., vychovatelka.

Na aktuální výstavě Časy velkých změn v našem muzeu si pak můžete prohlédnout další smuteční oznámení o skonu jiného státního uspořádání, které bylo vydáno o 7 let později ve dnech 8. a 9. května 1945 na místě *„Samájáma u Postupimi (dř. Berlín)“*. S úvodem ve znění: *„Každý balon jednou splaskne: přefoukne se a pak praskne“* oznamuje smrt Velkoněmecké říše, záštity kultury a civilizace. *„Nezapomenutelná naše ochranitelka vykrvácela, po dvanáctiletém nadýmání na rychlé úbytě při potratu Nové Evropy, v máji L. P. 1945, v útlém věku dvanácti jar, nedoživší se prorokovaných 1000 let.“* Čas pohřbu ani zádušní mše uvedeno není, ale je zde informace o tom, že ostatky budou uloženy *„na památném poutním místě, kde kdysi stával Berlín při zvucích písně: ‚Es geht alles vorüber, es geht alles vorbei.‘ (‚Pryč, ach pryč je všechno…‘).“* Za truchlící pozůstalé jsou jmenovány děti Herrenvolk (panská rasa), příbuzní Quislingové a kolaboranti (Vidkun Quisling byl norský fašistický politik, jeho jméno je používáno jako synonymum pro kolaboranta, vlastizrádce) a vychovatelka NSDAP. Jako pohřební ústav je tentokrát uvedena firma Třetí Říše: Adolf Hitler a spol.

Barbora Trenčanská, Muzeum Broumovska

Slavnostní představení audioprůvodce Muzeem Broumovska

Středa 17. září 2025 od 17:00 hodin

Zveme širokou veřejnost na oficiální představení audioprůvodce „nové generace“, který bude oživený o interaktivní prvky s nasvícením výmalby Kamenného sálu. Promluví na nás hlasem Broumovačky Uršuly Klukové a herce Justina Svobody. Jejich vyprávění vás neotřelou formou provede minulostí Broumovska. Projekt je realizován díky podpoře od Královéhradeckého kraje a města Broumov.

Michal Bureš

Zážitky, vzdělávání a podpora nejen dětem

Léto je pro organizaci Začít spolu obdobím plným aktivit, plánování a práce přímo v terénu. Nese se v duchu motta: Prázdniny jsou časem, kdy se děti učí jinak – skrze zážitek, hru a objevování. I letos jsme proto nabídli dětem a jejich rodinám pestrý program, který propojil dobrodružství s neformálním vzděláváním.

Léto jsme odstartovali ve znamení vody a pohybu. Naši prázdninovou sezónu zahájila akce „Voda a pohyb – učení v Aquapalace“. Kromě radovánek na tobogánech a v bazénech děti plnily úkoly, pracovaly s pracovními listy a tvořily výtvarný „vodní deník“. Dalším velkým dobrodružstvím byla návštěva historické Prahy pojatá jako interaktivní hra. Společně jsme prošli Královskou cestu. Výlet nebyl jen o památkách – děti si procvičily orientaci v prostoru, učily se spolupracovat a naslouchat si navzájem. Z každého úkolu si odnesly nejen odpověď, ale i příběh, který si budou pamatovat.

Každou středu jsme vyráželi na tematické výlety – někdy za kulturou, jindy do přírody či za poznáním regionálních zajímavostí. Tyto aktivity byly součástí projektu Neformální vzdělávání – Začít spolu, realizovaného v rámci Operačního programu Jan Amos Komenský a spolufinancovaného Evropskou unií. Cílem projektu je podpora vzdělávání romských dětí a mládeže s důrazem na rovný přístup k možnostem, které jiné děti považují za samozřejmé. Propojujeme učení s reálným zážitkem, posilujeme jazykové a sociální dovednosti a učíme děti vnímat a chránit kulturní dědictví.

Během prázdnin děti docházely také na doučování v rámci projektu OPJAK. Několika z nich jsme pomohli s přípravou na opravné zkoušky.

Velkou radost nám přináší spolupráce s dalšími organizacemi. Spolek občanů Klíč z Trutnova, stejně jako každý rok, připravil tradiční pobytový tábor v Prachovských skalách – Tuhaň. Letos jsme díky projektu Patron dětí pomohli čtyřem dětem ze dvou rodin – třem dívkám a jednomu chlapci – splnit sen o letním táboře. Patron dětí cílí na zdravotně a sociálně znevýhodněné děti po celé České republice.

Jako patroni jsme nejen podali žádost o finanční prostředky (které se podařilo úspěšně vybrat), ale ve spolupráci s Diakonií jsme dětem zajistili kompletní táborovou výbavu – oblečení, boty i další nezbytnosti. Každá žádost v projektu Patron dětí prochází důkladným prověřením, aby dárci měli jistotu, že jejich příspěvek opravdu pomáhá. A my jsme hrdí, že se k této pomoci můžeme opakovaně připojit.

Martina Frydrychová, Komunitní centrum Začít spolu z.s.

Mašina kvílí a lidé šílí...

Ačkoliv se neřadím mezi pisálky či stěžovatele, nemohu se ubránit svému pocitu z dění v našem městě. Jsem obyvatel Křinického sídliště a poslední dobou hrůzou trnu z chování některých řidičů, kteří si dělají závodní dráhu po celém našem sídlišti.

Podobné chování jsem viděl také v Provaznické ulici, na třídě Osvobození ve Velké Vsi, v Přadlácké ulici, na třídě Masarykova atd. Dalo by se říci: „mašina kvílí a lidé šílí!“ Je s podivem, co si mohou v dnešní době někteří řidiči dovolit! Je vůbec možnost proti nim zasáhnout a potrestat je podle zákona o silničním provozu? Z jakého důvodu nejsou instalovány tzv. zpomalovací retardéry nebo radary s automatickým záznamem o překročení rychlosti alespoň na některých úsecích? Toto je dotaz pro PČR a MP. Jde přece o bezpečí nás všech...

Domnívám se také, že je velmi důležité, aby byly označené přechody pro chodce směrem od nemocnice ke Křinickému sídlišti a také pod nemocnicí (tuto připomínku jsem sdělil i PČR a MP). Dále si kladu otázku, k čemu jsou označeny na silnici žluté pruhy podél chodníků – jedná se o zákaz stání?! Kolik řidičů toto respektuje?

A k cyklistům... Někteří cyklisté si pletou chodník s cyklostezkou. Měli by si ale uvědomit, že chodník není cyklostezka, že se po něm pohybují i starší osoby nebo maminky s kočárky a malými dětmi a oni je svým bezohledným chováním ohrožují. Několikrát jsem byl svědkem jejich ohrožení nebo omezení bezohledným cyklistou.

Jsem si vědom, že se tyto problémy netýkají pouze našeho města, ale věřím, že najdu pochopení alespoň u některých obyvatel Broumova.

Jiří Marek

Reakce na příspěvek pana Marka

Děkuji panu Markovi za příspěvek a za to, že se podělil o své zkušenosti z každodenního života ve městě. Věřte, že téma bezpečnosti dopravy v Broumově rozhodně není opomíjené. Právě naopak – patří mezi priority vedení města.

V poslední době se stále častěji setkávám s podněty týkajícími se rychlé jízdy v obytných částech i s připomínkami k chování cyklistů a chodců. Každý takový podnět je pro nás důležitý. Co se týče neukázněných řidičů, úzce spolupracujeme jak s Policií ČR, tak s městskou policií, které provádějí v problematických lokalitách častější kontroly. Od začátku tohoto roku provedla městská policie celkem 70 kontrol měření rychlosti v ulicích Soukenická, třída Osvobození, Lidická, Provaznická, Masarykova, Kladská, Smetanova a Alšova. Při těchto kontrolách bylo zjištěno 112 přestupků a uloženy pokuty v celkové výši zhruba 125 tisíc korun.

Zároveň připravujeme i technická opatření. Do konce listopadu by měly být instalovány nové kamerové systémy v ulicích Smetanova, Kladská a Masarykova. Ještě v tomto roce bude vybudován nový přechod pro chodce u nemocnice, na který již máme vysoutěženou zakázku. Často se objevuje také návrh na instalaci zpomalovacích retardérů. V ulicích, které zmiňujete, je však toto řešení problematické, protože se nejedná o obytné zóny a vzhledem k jejich délce by retardéry nebyly účinné. Navíc je potřeba vzít v potaz i výraznou hlučnost, kterou projíždějící vozidla po jejich přejetí způsobují. Stejně tak vnímám i otázku chování cyklistů na chodnících. Připomínám, že pravidla silničního provozu platí pro všechny účastníky dopravy, a proto je žádoucí, aby každý dodržoval ohleduplnost a respekt k ostatním.

Děkuji touto cestou všem občanům, kteří se zajímají o dění v našem městě a přispívají svými podněty k jeho zlepšení.

Arnold Vodochodský, starosta

Zprávy z infocentra

Prázdniny jsou za námi, přichází babí léto, ale turistická sezóna stále nekončí. Těšíme se na tradiční podzimní kulturní akce, které pro vás připravujeme a zároveň představujeme novinky v prodeji infocentra.

Především bychom vám rádi nabídli nástěnný kalendář na rok 2026, který je plný krásných fotografií Dona Fohlera. Najdete v něm snímky z centra města Broumova, okolních obcí s kostely, ale i malebné pohledy do broumovské krajiny. Prodejní cena kalendáře zůstává stejná jako vloni (299 Kč). Věříme, že udělá radost buď přímo vám nebo vašim blízkým, kteří mají Broumovsko „v srdci“.

Pokud jste ještě nezaregistrovali prodej lázeňských oplatek, určitě je ochutnejte. Momentálně prodáváme čokoládové v reprezentativním obalu s fotografií rozkvetlého Mírového náměstí. Na zadní straně jsou další obrázky – dřevěný kostelík P. Marie a klášter. Ideální dárek, pokud někam jedete na návštěvu, za rozumnou cenu 60 Kč.

Skvělou zprávu máme pro sběratele turistických vizitek – již brzy budeme prodávat dvě nové – kostel sv. Markéty v Šonově a kostel sv. Michaela ve Vernéřovicích. Postupně bychom chtěli přidat všechny kostely z tzv. Broumovské skupiny kostelů.

Kolektiv IC Broumovska

Nedělní mše svaté na Broumovsku - září 2025

7. září

Otovice	08:30
Vernéřovice	10:00
Broumov, P+P	10:00
Broumov, klášter	17:00

Jako každou sobotu je možné se účastnit mše sv. s nedělní platností v Broumově u sv. Václava v 17:00.

14. září

Martínkovice	08:30
Ruprechtice	10:00
Broumov, P+P	10:00
Broumov, klášter	17:00

21. září

Božanov	08:30
Vernéřovice	10:00
Broumov, P+P	10:00
Broumov, klášter	17:00

28. září

Broumov, sv. Václav	08:30
Ruprechtice	10:00
Broumov, P+P	10:00
Broumov, klášter	17:00

Mše sv. v týdnu, Broumov – září

Úterý (klášterní k.)	17:00
Středa (děkanský k.)	17:00
Čtvrtek (k. sv. Václava)	08:00
Pátek (děkanský k.)	17:00
Sobota (k. sv. Václava)	17:00

V pondělí 8. září mše sv. v 17:00 v hřbitovním k. Panny Marie v Broumově (Svátek Narození Panny Marie).

Adorace:
středa a pátek, P+P, 17:30 – 17:45

Svátost smíření:
20 min. před každou mší svatou
Svátost smíření o poslední sobotě v měsíci: sobota 27. září, 9:00– 10:30, P+P, úklid kostela.

Změna vyhrazena.

Život broumovské farnosti od června 2023 do června 2025

Zpráva o životě farnosti, jež zazněla během setkání s rodáky a jejich potomky začátkem července v Bad Kissingen.

2023
V srpnu 2023 farní mládež navštívila Chicago. Broumovská a česká farnost v Chicagu jsou v úzkém kontaktu od roku 2016. Česká chicagská farnost pomáhá zvláště s realizací fotografické výstavy „Tempus Fugit“ v USA. V září sloužil otec Marek z misie v Paraguayi mši svatou v Broumově. Jakkoli je broumovská farnost v permanentní finanční nouzi, přece jenom pomáhá české misii v rozvojové Paraguayi. V říjnu jsme pak opět odletěli na pouť do Fatimy. V roce 2023 se ve farnosti Broumov konalo 18 křtů, šest svateb, dvě první svatá přijímání a pět pohřbů.

2024
Na začátku nového roku pravidelně pořádáme sbírku Tříkrálovou sbírku. Tato sbírka je v celé České republice velmi populární. I když většina dětí nejsou křesťané, díky dobré spolupráci s městským úřadem máme vždy kolem 70–80 dětí. V lednu jsme již tradičně navštívili Řím a jeho hlavní památky. 7. dubna kardinál Dominik Duka celebroval mši svatou v kostele sv. Petra a Pavla v Broumově, aby poté navštívil i kostely v Otovicích a Martínkovicích. V květnu tři děti poprvé přijaly Nejsvětější svátost. Tentokrát se slavnost konala ve Vernéřovicích. V listopadu jsme uspořádali velkou pouť. Navštívili jsme Fatimu, Santiago de Compostela, Lourdes a Barcelonu. V roce 2023 se v broumovské farnosti konalo 19 křtů, pět svateb, tři první svatá přijímání a 13 pohřbů.

2025
I letos se povedla Tříkrálová sbírka. A leden 2025 začal také poutí do Říma. Zúčastnili jsme se také generální audience u papeže Františka. Byla to jeho předposlední generální audience. Návštěva Říma v lednu má své opodstatnění v tom, že ve Věčném městě je méně turistů než jindy a vládne tam již jarní počasí. A audience jsou v Aule papeže Pavla VI. = ve velkém sále, ne venku na náměstí svatého Petra, takže možnost být blíže Svatému otci se výrazně násobí. O Svatodušních svátcích sedm dětí poprvé přijalo svaté přijímání. Letos opět v děkanském kostele sv. Petra a Pavla v Broumově.

Rekonstrukce kostelů 2023-2025

Broumov, děkanský kostel: Rekonstrukce věže začala v roce 2023. Celkové náklady činí 3,5 mil. Kč. Práce v hodnotě 1.750.000 Kč jsou v současné době buď už dokončeny, nebo budou dokončeny letos. Na tuto rekonstrukci významně přispívá Německo-český fond budoucnosti. V interiéru se pokračuje v restaurování oltáře Panny Marie. Celkové náklady činí 2 mil. Kč. Ročně vynakládáme přibližně 300 000 Kč.

Broumov, fara: od roku 2024 má kompletně novou měděnou střechu. Cena 970 000 Kč Oprava byla provedena i ve spolupráci s Městem Broumov.

Otovice: rekonstrukce vnitřní střechy začala v roce 2023. Všechny kostely (kromě Martínkovic a Božanova) mají falešný strop: rákos a omítku. Samozřejmě, je 300 let stará. V roce 2023 stála čtvrtina celkových prací v kostele 970 000 Kč.

Martínkovice: V roce 2023 proběhly další práce v interiéru, cena za tuto část prací byla 300 000 Kč.

Šonov, kostel sv. Markéty: Po sedmi letech se opět natřely obě věže kostela za 250 000 Kč.

Šonov, hřbitovní kaple Panny Marie: Ve spolupráci s farností v Polsku se naskytla možnost rekonstrukce střechy, fasády a části interiéru. Náklady přesahují 750 000 Kč. Dokončení je plánováno na rok 2026.

Heřmánkovice: Rekonstrukce varhan se blíží ke konci. Práce začaly v roce 2015. Cena je 5 500 000 Kč.

Vernéřovice: Hledáme řešení pro věž s obrazem svatého Michaela. Oprava má rozpočet přes 1 mil. Kč.

Vižňov: Velká rekonstrukce kostela sv. Anny začala v roce 2024. Celá fasáda, část mobiliáře a další. Náklady činí 19 000 000 Kč. Podíl farnosti je 30 %, tj. 6 000 000 Kč. Královéhradecký kraj a Biskupství Královéhradecké dohromady přispěly částkou 4,5 mil. Kč. Zbytek farnost vybrala ze sbírek na rekonstrukci kostela. Velmi oblíbený je také kalendář s fotografiemi kostelů. Oficiální představení se koná každý listopad v Evropském parlamentu v Bruselu za účasti poslance Tomáše Zdechovského.

P. Martin Lanži, děkan

Ohlédnutí za akcí Broumovská idylka

Letošní Broumovská idylka se uskutečnila v pátek 8. srpna v rámci projektu Kultura bez hranic již tradičně na Mírovém náměstí. Atmosféra byla vynikající – lidé si povídali, tančili a bavili se do večerních hodin v centru města i v párty stanu za romantické atmosféry světelné výzdoby. K tanci a poslechu zahrála známé hity skupina Ledvin Stones na pódiu zakoupeném v rámci projektu.

Děkujeme všem, kteří přišli, a doufáme, že jste si také Broumovskou idylku užili. Těšíme se zase za rok!

Jitka Exnerová, foto Michal Sedláček

Kultura bez hranic, reg. č.: CZ.11.04.02/00/23_003/0000038

Interreg Spolufinancováno Evropskou unií Česko - Polsko

Projekt je spolufinancován z prostředků Evropského fondu pro regionální rozvoj v rámci programu Interreg Česko - Polsko 2021 - 2027

Letošní Regionální gastro festival

V pátek 15. srpna patřilo Mírové náměstí Regionálnímu gastro festivalu, který začal už v 9:00 ráno snídaňovým menu. O dobroty se postaral Český svaz žen, Klub seniorů Radost Broumov, IC Broumovska, Křinický rukodělný spolek, paní Ines Šťovíčková a další. V nabídce byly koláče, muffiny, obložené tousty, pomazánky, plněné placky, palačinky...

Obědové menu se skládalo ze žampionové polévky, quiche, langošů, veganského čočkového salátu s karbanátkem. Dále bylo možné ochutnat regionální produkty Broumovska.

V odpoledním menu nabízelo Centrum Kultury Gminy Nowa Ruda pirohy, bigos a sladké pečivo, dále pak mohli návštěvníci festivalu ochutnat například sushi nebo palačinky na různé způsoby a domácí sirupy.

Pro děti byly odpoledne připraveny kreativní workshopy, o kulturní program se postarala skupina Doteky a v pozdějších hodinách skupina Elán Revival.

Jitka Exnerová, foto Michal Sedláček

Kultura bez hranic, reg. č.: CZ.11.04.02/00/23_003/0000038

Interreg Spolufinancováno Evropskou unií Česko - Polsko

Projekt je spolufinancován z prostředků Evropského fondu pro regionální rozvoj v rámci programu Interreg Česko - Polsko 2021 - 2027

Čapí voprsklíci

Asi nikdo letos nedokázal ovlivnit podobu broumovského náměstí tak výrazně jako dva čapí nezbedníci, genderově korektně tedy čáp nezbedník a čápice nezbednice. Počátkem června (+/- pátého) se usídlili na mariánském sloupu a nelze jim to pochopitelně vyčítat, chovají se čistě pudově a rozum z poškozování kulturní památky mít nemohou. My ho ale máme, proto šli něco po měsíci „z hrušky dole“. Mnozí toho želeli, ale jak jsem napsal minule, místo želení měli založit fond nejen na restaurování sloupu, ale nashromáždit na něm rychle ideálně několik desítek milionů korun na výhledovou výrobu repliky (přičemž pomiňme, že kopie už nemá hodnotu originálu). Až pak by Město s posvěcením památkářů mohlo teoreticky říci: Dobrá, tak občané si na to sami vybrali, tak to na podzim necháme restaurátora s plošinou za (plácnu) 50 tisíc očistit. A protože s vysokou pravděpodobností přiletí znovu, tak příští podzim opět… Ptačí výkaly totiž, pokud by někdo nevěděl, obsahují kyseliny, zejména močovou, která reaguje s minerály v pískovci, což vede k erozi povrchu, narušení struktury a postupnému rozkladu kamene – zeptejte se restaurátora a rovnou si nechte vyčíslit, kolik by chtěl za repliku. Ano, byli „loštomilí“ ti čápi, ale šlo o situaci asi na stejné úrovni, jako kdybyste byli u někoho na návštěvě a vaše dvouleté dítě se tam v nestřežené chvíli zmocnilo památečního servisu po prababičce. To byste asi také neřekli hostitelům: Jééé, podívejte, jak si hezky hraje, jak je u toho loštomilej, neberme mu to – no, hezky to cinká, zlatíčko, viď? – eště udělej cinky cink – jééé, nezlobte se, já vám koupím v IKEA novej.

Na celé věci zaráží nejvíc, že byla zapříčiněna těžkopádností byrokratického molocha – tedy dle mého osobního názoru a případně mi ho někdo vyvraťte. Když čáp poprvé přistál na sloupu, šlo ještě doufat, že si jen tak krátce spočinul a rozhlíží se, ale mělo se už zbystřit. Když položil prvních pár větviček, šlo snad ještě doufat, že se mu to nepovede, ale už se mělo preventivně volat na technické služby, že v horizontu dvou tří dní budeme nejspíš potřebovat plošinu a plachtu na zakrytí. Zprávy o aktuálním počínání čápů se městem šířily jako blesk a není tak možné, aby nedorazily i k „příslušným orgánům“. A po těch dvou třech dnech, kdy bylo zcela zjevné, že čápovi se daří a v počínání neustane, měl zaznít povel k akci. Ve více byrokratické verzi připouštím formální telefonický dotaz na CHKO, kde by ale obratem měli sdělit: Ano, věc je jasná, povolujeme těch pár klacků okamžitě sundat a sochu zakrýt, protože jde o dny, ba o hodiny, a pokud by dostavěli a zahnízdili, už by to bylo problematičtější. V ještě byrokratičtější verzi by mohli dodat: Písemné rozhodnutí posíláme obratem mailem. A v té nejbyrokratičtější by snad mohli říci: Pozorujeme teď sice na louce brouka pytlíka, ale přerušujeme to a neprodleně vyrážíme, chceme být pro jistotu u toho. To ale patrně blouzním o nějakém nereálně jednoduchém světě.

Takže nestalo se a naše město bylo měsíc proslulé „Pannou Marií pod hnízdem“ (po vzoru třeba pražské „Panny Marie pod řetězem“) a nyní „Pannou Marií pod plachtou“. Zda tam tu plachtu nešlo připevnit poněkud inteligentněji, nechci kritizovat, neboť jsem na té plošině v roli „pana Radílka“ osobně nebalancoval. Že nabídku náhradního ubytování čápi nebudou reflektovat, bylo takřka jisté, ale zkusit se to prostě muselo. A tak máme na náměstí ještě doplněk, který připomíná popravčí vozové kolo, jehož spouštěním se dříve zločincům lámali hnáty, aby pak takto pěkně nalámaní byli propleteni do jeho loukotí a následně na něm vyzdviženi na kůlu pro výstrahu. Jen ten zločinec nám tam chybí. Na neznalé to musí působit podivně záhadně. Možná to považují za uměleckou intervenci do veřejného prostoru, dnes jsme takovým kravinám už přivykli. Pokud bychom oběma čápům dali jména, třeba Pepík a Maruška, mohli bychom ty dva „artefakty“ doplnit vysvětlující cedulkou: Umělecká performance Josefa a Marie Čápových s přispěním Města Broumov.

Ale dosti vtípků. Léto spěje k závěru a čápi k odletu, takže už delší dobu nehrozí, že by na některém ze sloupů na náměstí znovu započali dílo a „performance“ by tak už mohla být (či spíš už měla být) odstraněna. Notabene, když víme, že si náš párek zřejmě nenapravitelných nezbedníků už dávno našel nové hnízdiště. Desátým dnem od jejich vypuzení z náměstí, tedy 18. července, jsem je objektivem zachytil na střeše Růžového dvora, jak svorně hledí jedním směrem pod město. Jejich pozornost zřejmě už tehdy upoutalo rameno pojízdného jeřábového nakladače v uhelných skladech u šraňků. A již je tam coby spokojeně hnízdící zachytila paní Tija Brúvere. Jsou tam velkoryse trpěni dodnes, což je pěkné, a jen doufejme, že v důsledku toho nebudou v zimě někteří občané bez uhlí.

Závěrem: I v minulosti, před naší „dobou vyhaslých továrních komínů“, připravovali lidé na venkově čápům základy pro zahnízdění, nejčastěji právě z příhodně upevněných vysloužilých vozových kol (dnes umělé základny k vidění jen na statku u Šléglu, v Heřmánkovicích a Martínkovicích). Důvodem byly i pověry, třeba že chrání obydlí před neštěstím, kupříkladu před bouřemi a požáry – což tedy pokud bylo bidlo s kolem vyšší než střecha stavení, mohlo i fungovat, neboť blesk eventuelně přednostně bacil do čápů. Hlavně ale šlo o čirý pragmatismus, protože čápi pomáhali likvidovat hlodavce na přilehlých polnostech. Dávám zde pak k úvaze, zda nevytvořit podklad pro zahnízdění na komíně měšťanského pivovaru. V minulosti jsem tam postávajícího čápa asi dvakrát zahlédnul, ale zjevně tam hnízdo z nějakého důvodu postavit nesvede. Nijak pro to ale nehoruji a ideálně, aby se na to opět složili ti, kdo po čapí přítomnosti ve městě touží.

Karel Franze

A Festival of Memory / Festival paměti

Na faře Hoprich v Martínkovicích se letos v polovině září uskuteční první ročník čtyřdenního mezinárodního festivalu A Festival of Memory (11.–14. 9. 2025). Akce propojí současné umění, krajinu a fenomén paměti v mnoha podobách – od performancí a procházek přes přednášky a zvukové intervence až po kolektivní čtení či dílny.

„Paměť chápeme jako živý prostor – něco, co se neustále proměňuje v dialogu mezi lidmi, místem a uměním," říká Heidi Hornáčková kurátorka festivalu.

Na Broumovsko zavítá více než čtyřicet umělců a umělkyň z Česka i zahraničí. Mezi nimi například maďarský performer David Somló, lotyšská tvůrkyně Ilze Mazpane, německá autorka Elke Burkert nebo švédská umělkyně Vida Vojić, kterou si někteří z čtenářů a čtenářek pamatují z letošní Svatojiřské pouti.

Návštěvnictvo se může těšit na site-specific představení, komorní divadelní zážitky, koncerty i tvůrčí workshopy. Součástí programu bude například i archeologická procházka s Matoušem Holasem z Muzea východních Čech nebo workshop s Kateřinou Šichanovou z Muzea Náchodska. Festival čerpá z místních tradic, proto je na programu i speciální edice Martínkovického chlebníku – lokální přehlídky domácího pečiva na Broumovsku. Festival se odehrává bez mobilních telefonů a jiných záznamových zařízení – důraz je kladen na prožitek přítomného okamžiku.

Festival pořádá spolek Hoprich. Kurátory letošního ročníku jsou Heidi Hornáčková a Adam Parks (US). Podrobný program a vstupenky: linktr.ee/festivalofmemory.

Akce se koná za podpory Ministerstva kultury ČR a Královéhradeckého kraje.

Anna Smékalová

Přijďte na blešák a kus řeči o projektu Máme rádi Broumov(sko)

V sobotu 20. září od 9:00 do 12:00 hodin se můžete během broumovského blešího trhu zastavit u stánku Broumov 2028+ a zjistit více o grantové výzvě Máme rádi Broumov(sko). Ta už pátým rokem podporuje dobré nápady místních spolků, skupin i jednotlivců, kteří chtějí oživit život na Broumovsku. Každý rok se rozdělí až 200 000 Kč mezi projekty, které zlepšují sousedské vztahy, rozvíjejí kulturu, přinášejí nové zážitky nebo pomáhají pečovat o společný prostor.

Na místě se dozvíte, jak se do výzvy přihlásit, na co lze získat podporu a jak o vašem projektu dát vědět ostatní. Rádi s vámi probereme i první nápady a poradíme s vyplněním žádosti. Pokud zatím žádný konkrétní projekt nemáte, možná vás inspirují příběhy úspěšných iniciativ z minulých let, které najdete na stránkách https://www.broumov2028.cz/mame-radi-broumovsko.

Přijďte se jen tak zeptat, představit svůj nápad nebo se nechat inspirovat. A pokud uvažujete o přihlášení, dlouho neotálejte, uzávěrka příjmu žádostí je už 30. září.

Kristýna Kvapilová

VÝZVA

Máte-li jakékoliv historické fotografie, artefakty či cokoliv týkající se kavárny Café Herzog

prosíme kontaktujte nás na:

info@cafeherzog.cz
737 809 032
www.cafeherzog.cz

Děkujeme Vám!

Zapůjčené podklady vyfotíme, okopírujeme, případně i po dohodě zakoupíme a samozřejmě v pořádku vrátíme.

Budeme vám velmi vděční za to že s námi budete spolupracovat.

∞

Pozdravy z DDM Ulita Broumov, zveme vás na naše narozeniny!

Již 30 let s vámi tvoříme společné zážitky. Začíná nový školní rok, naše 30. sezóna s vámi a vašimi dětmi a my jsme nachystaní, připravení a těšíme se na všechna naše společná setkání.

Letní ohlédnutí

Naše léto bylo naplněno pobytovými i příměstskými tábory. Kdo nás zná, ten ví, že se každý rok snažíme dětem dopřát nejen osvědčená táborová témata, ale baví nás i překvápka a nové zážitky.

Letošním létem našimi tábory prošlo téměř 600 dětí. Děkujeme všem vedoucím a našim pomocníkům za skvělou práci, nadšení a nápady, děkujeme rodičům za důvěru a jsme rádi, že děti se na naše tábory rády vrací.

Nový školní rok = nová přihláška do DDM Ulita

Do nového školního roku vám i nám přejeme dobrý start a neváhejte s přihláškami. Nabídku naší pravidelné zájmové činnosti kroužků a klubů v Broumově, Teplicích n. Met., Meziměstí a Božanově najdete na www.ulita.org

Dárek pro děti

A jak již bylo avizováno v srpnu, prvních 30 přihlášek k pravidelné zájmové činnosti dítěte školního věku získává 30% slevu na školném v prvním pololetí.

Pozvánky

Colors of Ulita aneb Dětský den... startujeme první velkou narozeninovou oslavou v sobotu 13. září od 14:00 hodin v zahradě Ulity.

Hry, soutěže, tanec a další překvapení pro všechny děti zdarma, dospělý doprovod má vstupné dobrovolné. Přijďte s námi slavit, těšíme se na vás.

Colors of Ulita – výstava o činnosti DDM Ulita

Zveme vás na výstavu do městské galerie LOKart na Mírovém náměstí v Broumově 8.-30. 9. 2025. Po celý měsíc září se můžete přijít podívat a ohlédnout se s námi za 30 lety naší činnosti.

Přijďte si s námi zavzpomínat. Tato výstava je i součástí připravované akce Zažít Broumov jinak, která proběhne v sobotu 20. 9. 2025.

Těšíme se na vás, vaše Ulita!

Dáša Zbořilová

DNY EVROPSKÉHO KULTURNÍHO DĚDICTVÍ 2025

6. – 14. ZÁŘÍ 2025

ARCHITEKTONICKÉ DĚDICTVÍ

Navštivte zajímavé a výjimečné architektonické a sakrální památky a muzea v našem regionu.

Naskenujte pro více informací

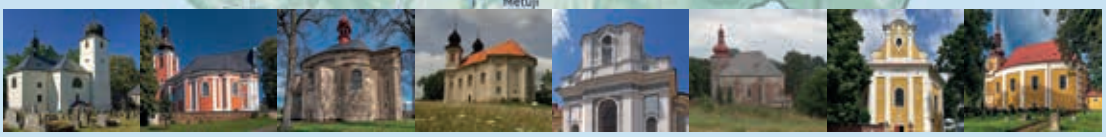

1. Martínkovice, kostel sv. Martina 6. září, 9-12h
2. Božanov, kostel Máří Magdalény 6. září, 9-12h
3. Otovice, kostel sv. Barbory 6. září, 9-12h
4. Šonov, kostel sv. Markéty 6. září, 9-12h
5. Broumov, kostel sv. Václava 6. září, 14-17h
6. Heřmánkovice, kostel všech svatých 6. září, 14-17h
7. Ruprechtice, kostel sv. Jakuba Většího 6. září, 14-17h
8. Verněřovice, kostel Michala archanděla 6. září, 14-17h

9. Bezděkov nad Metují, kostel sv. Prokopa 6. září, 10-16h
10. Teplice nad Metují, kostel sv. Vavřince 6. září, 9:30-12h a 14-17h
11. Teplice nad Metují, kostel P. Marie Pomocné 6. září, 9:30-12h a 14-18h
12. Zdoňov, kostel Nejsvětější Trojice Soboty a neděle, 9-17h
13. Adršpach, Povýšení svatého Kříže 6. září
14. Adršpach, zámek denně 10-16h *(mimo PO)*
15. Martínkovice, fara Hoprich 12.-14. září, 14-15h
16. Broumov, Městské divadlo 8. září, 14-15h

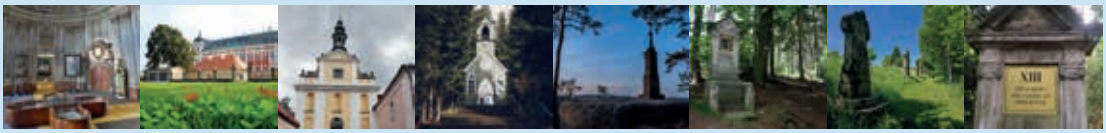

17. Muzem Broumovska denně 8:30-12h a 12:30-16:30 *(mimo PO)*
18. Broumov, Klášter Broumov denně 9-16h
19. Broumov, kostel sv. Ducha od 20. září
20. Suchý důl, Ticháčkova kaple a křížová cesta
21. Adršpach, Křížový vrch
22. Martínkovice, křížová cesta
23. Stárkov, křížová cesta
24. Křinice, křížová cesta

Autoři fotografií: Ústřední SDMB, Roman Mišz, Adršpach zámek, Podniik Broumovsko, Dodoor

Královéhradecký kraj · Region Broumovsko · Bike resort Broumovsko · Geopark Broumovsko

Podrobný program najdete na: **www.broumovsko.cz**

Více informací o projektu na: **www.ehd.cz**

Letní tábory Rožmitál – Cesta kolem světa 2025

Desetidenní tábor na téma Cesta kolem světa se konal od 25. července do 3. srpna a zúčastnilo se ho 20 dětí ve věku 7–16 let. Během deseti dnů jsme společně procestovali osm zemí a zažili atmosféru cizích kultur, tradic i chutí.

Naše letadlo odstartovalo z České republiky a postupně přistálo na Slovensku, v Rakousku, Itálii, Francii, Německu, Velké Británii, Číně a USA. Každý den byl věnován jedné zemi, děti objevovaly zvyky, hrály hry inspirované prostředím, ochutnávaly místní speciality a vedoucí se oblékali do tematických kostýmů. Děti byly rozděleny do dvou týmů. Každý obdržel pas a letadlo na krk ve své barvě a hned po první hře si týmy samy vytvořily vlajku, kroj i originální název. Celotáborová hra tak dostala pravou cestovatelskou tvář.

Naše první zastávka bylo Slovensko, kde jsme se seznámili s horskou kulturou a slovenskými tradicemi. Druhý den následovalo Rakousko, s hudbou a alpskými hrami. Třetí den nás čekala Itálie, děti si vyzkoušely stavbu gondoly, s níž pak symbolicky „doplavaly“ do tábora. Ve Francii jsme se učili překládat slovíčka do francouzštiny. V Německu nás čekal výlet do Minieurolandu v polském Klodzku. Obdivovali jsme miniatury světových památek a potkali i papoušky, plameňáky či veverky. V parku jsme si zahráli originální hru Směnárna, při níž děti vyměňovaly drobnosti s návštěvníky a vracely se s nečekanými poklady. Anglie nabídla den v duchu britské kultury, příjezd princezny Diany, anglickou snídani i tradiční čaj o páté. Velkým zážitkem byla také Čína, kde jsme ochutnali typická jídla a soutěžili v tematických hrách. Na závěr nás přivítaly Spojené státy americké se Sochou svobody a večerní diskotékou na rozloučenou.

Celý tábor doprovázel pestrý program, oblíbená TalentShow, Missák, stezka odvahy ve formě únikovky i táborové kino patřily mezi nejvíce očekávané okamžiky. Velkou zásluhu na atmosféře měl i jídelníček, který se každý den nesl v duchu právě navštívené země. Velký dík patří paní kuchařce Zdeničce, která tuto výzvu zvládla na jedničku.

Tábor se vydařil nad očekávání. Dětem děkujeme za jejich nadšení, rodičům za důvěru a podporu. Velké poděkování patří také mým kolegyním vedoucím Klárce, Dorče a Kátě za skvělou práci a organizaci. Především pak patří obrovský dík paní kuchařce Zdeničce za její nasazení a výbornou stravu.

Za celý tým tábora bych ráda poděkovala našim sponzorům, kteří nás podpořili finančně, materiálně i svou pomocí. Velice si této podpory vážíme a věříme, že i díky ní bude naše činnost moci pokračovat i v dalších letech. Sponzoři: Jiří Knopp, Kovoob Zimmermann & Šabata, Nutricius s.r.o., HOBRA Školník s.r.o., Ondřej Čečetka, A Farm s.r.o. Božanov, Vendula Zimmermannová, manželé Harbichovi, Tomáš Kindl a ZŠ Školní Železný Brod, manželé Meisnerovi.

Cesta kolem světa nám přinesla spoustu smíchu, přátelství a zážitků, na které budeme ještě dlouho vzpomínat. Více informací, podrobností, fotografií i videí z našeho putování naleznete na webových stránkách Letních táborů Rožmitál, stejně tak na našem táborovém Facebooku a Instagramu.

Martina Zimmermannová, Letní tábory Rožmitál

Letní kino Poklad

Druhé promítání letního kina v Broumově proběhlo 2. srpna na Mírovém náměstí, tentokrát s filmem Poklad. I když nám počasí příliš nepřálo, ti, kdo přišli, odcházeli spokojení.

Film Poklad vyprávěl nejen příběh o hledání dávno ztraceného zlatého pokladu, ale také o lásce a společné cestě dvou lidí, kteří už sami sebe téměř ztratili.

V rámci projektu Kultura bez hranic jsme letos nabídli dvě promítání – Léto s Evženem a Poklad. Pro tento rok se s letním kinem loučíme, ale už nyní se můžete těšit na další filmy v příštím roce.

Jitka Exnerová

Kultura bez hranic, reg. č.: CZ.11.04.02/00/23_003/0000038

Interreg Spolufinancováno Evropskou unií Česko - Polsko

Projekt je spolufinancován z prostředků Evropského fondu pro regionální rozvoj v rámci programu Interreg Česko - Polsko 2021 - 2027

Precedens
Sobota
13/9/2025
20:00
Kupte si včas lístky
v předprodeji:
Náchod Antikvariát J. Hora
Broumov IC Broumov, UC Eden
Online nákup vstupenky
UNDERGROUND CLUB
EDEN
BROUMOV
BROUMOV
BOHUŠKOVA PÁLENICE Z MARTÍNKOVIC | TOMÁŠ ČIPERA | MIROSLAV VOTOČEK
ZDENĚK KŘIČKA Z ČESKÉ SKALICE | MIRKA JIRMANOVÁ | STANDA G. PITAŠ

WILL WILDE
BLUES IS STILL ALIVE
Support
GRUMPY
O SHEEP
Sobota
27/9/2025
20:00
Kupte si včas lístky
v předprodeji:
Náchod Antikvariát J. Hora
Broumov IC Broumov, UC Eden
Online nákup vstupenky
UNDERGROUND CLUB
EDEN
BROUMOV
BROUMOV
BOHUŠKOVA PÁLENICE Z MARTÍNKOVIC | TOMÁŠ ČIPERA | MIROSLAV VOTOČEK
ZDENĚK KŘIČKA Z ČESKÉ SKALICE | MIRKA JIRMANOVÁ | STANDA G. PITAŠ

SMOKEMAN ZASAHUJE!
Vzdělávací show o tom,
jak správně (ne)topit
U nás se dozvíte:
8. ŘÍJNA 2025
OD 14:00 DO 16:00
• Co nejvíce ovlivní váš kouř a jak lépe topit?
• Jak si doma stanovit vlhkost dřeva
a účinnost kamen?
• A mnoho dalšího...
Pro děti: funkční modely,
pokusy a soutěže
NA MÍROVÉM NÁMĚSTÍ
V BROUMOVĚ
SMOKEMÁN
populair
Ministerstvo životního prostředí
VŠB TECHNICKÁ UNIVERZITA OSTRAVA
CENTRUM ENERGETICKÝCH A ENVIRONMENTÁLNÍCH TECHNOLOGIÍ
VÝZKUMNÉ ENERGETICKÉ CENTRUM

Cesta Polskem II od jihu k severu a zpět

Pro letošní rok jsem si připravil druhou nezávodní cestu napříč Polskem, a to ze Šonova západněji, na sever Polska do městečka Mielno na pobřeží Baltského moře a návrat zpět do Šonova.

Svoji cyklistickou pouť jsem zahájil v pátek 11. 7. 2025 odjezdem o 5. hodině ranní a polskou hranici jsem překročil na přechodu na Janovičkách. Sobotní ráno bylo jasné, slunečné a teplé. Předpověď počasí slibovala několikadenní déšť a ten skutečně po poledni v hlubinách Polska přišel. Cestu jsem měl trasovanou hodně terénem a osvěžující déšť mi písčitý povrch hodně znepříjemnil. Trasa vedla řadou menších obcí a městeček, prvním větším městem byla Legnica. Už z prvé výpravy z roku 2023 jsem věděl, že přes města jsou vedeny cyklistické stezky, které cyklisty bezpečně provedou přes dopravní „šrumec“ a velké křižovatky. Tentokrát jsem musel „bojovat“ s chodci, kteří byli úplně všude.

Páteční cíl byl ujet co nejvíce kilometrů a přespat někde v polovině trasy k moři. I přes vytrvalý déšť jsem ujel 285 km a nocleh jsem našel v malé obci Lewice. Zde byl pěkný prostorný přístřešek, kam nepršelo a kam se vešli i další účastníci výpravy. Přibližně s 5 hodinovým odstupem za mnou vyrazil motocykl se dvěma Šonováky, kteří také byli součástí této výpravy k moři. Ti sice jeli po asfaltových cestách, ale déšť neumožnil rychlou a bezpečnou jízdu, a k mému překvapení, mi byli stále za zády. Po telefonické domluvě jsem v Lewici našel naše společné útočiště na přespání. Po chvilce čekání se vyloupli a mohli jsme společně povečeřet (grilované klobásy, čerstvé pečivo a vychlazené pivo) a sdělit si své dojmy z cesty. Déšť trval celou noc a sobotní ráno nebylo jiné. Po čtvrté hodině ranní jsme se sbalili a posnídali. Zde došlo k oddělení výpravy, motocyklisty déšť psychicky zlomil a vydali se zpět domů do Šonova a já pokračoval se slzou v oku dále na sever k moři. Postupně déšť přešel v přeháňky, občas hodně vydatné a také se oteplovalo. Cesta byla mírně zvlněná a některé úseky jsem raději pěšky vystoupal než se trápit s mokrým pískem. Na asfaltové cesty jsem se dostal jen občas a na cyklostezkách vedených po bývalých železničních tratích. Pobřeží Baltského moře jsem dosáhl v obci Sarbinowo po 19. hodině. Bylo oblačno a větrno a na moři byly velké vlny. Odvahu ke koupeli jsem nenašel. Plánovaný cíl byl v městečku Mielno. Tam jsem také skutečně dojel. Na místě jsem zjistil, že byla hrubá chyba dojet k moři v sobotu, kdy je volný den, a všude bylo plno turistů a hlasitých hudebních produkcí. Otráveně jsem prchal z města pryč zpět na jih domů. Stmívalo se a už jsem pokukoval po místě, kde přenocuji. Dlouho se mi nedařilo najít žádné kryté místo a kolem 22. hodiny jsem si nakonec ustlal v borovém lese. Pršet přes noc nemělo a první kapky mě vyhnaly z pelíšku v neděli ve čtyři hodiny ráno. Za sobotu jsem ujel 320 km, což je můj nový osobní rekord denního nájezdu kilometrů na kole. Neděle byla už více slunečná a těšil jsem se na průjezd městem Poznaní. Je to krásné město a centrum je hodně podobné Praze. Všude mnoho turistů a cítil jsem pohledy lidí, kteří sledovali, co tam v dresu a s ověnčeným bajkem pohledávám. Doplnil jsem zásoby a upaloval dále k Wroclawi. Nedělní výkon byl 300 km a tentokrát jsem přespal v prostorném přístřešku na fotbalovém hřišti. Pondělí byl den, který byl reálný pro mé dojetí zpět do Šonova. Měl jsem před sebou pouhých 240 km. Wroclaw je pěkné moderní město a nečekaně snadno jsem ho projel. Postupujícími kilometry se začaly objevovat pohraniční hory a časově jsem na tom byl velmi dobře. Už jen vyšlapat od Bystřické přehrady přes Gluszyci dlouhé stoupání na Janovičky a pak rychlý sjezd do Broumova na fotbalové hřiště. Tam už na mě čekal tuplák se skvělým pivem.

Celkem jsem na kole ujel 1147 kilometrů v čase 3 dny a 13 hodin. Viděl jsem hodně přírodních i technických krás Polska a zažil mnoho příběhů. Potkal jsem několik dálkových cyklistických nadšenců jako jsem já a setkal se slušností a vstřícností.

Podrobnější vyprávění si budete moci poslechnout na připravované cyklistické besedě v IC města Broumova dne 11. listopadu 2025.

bajker Vláďa Grusman

Broumovská fotbalová školička vstoupila do 20. ročníku

V termínu 6. – 11. 7. 2025 uspořádal TJ Slovan Broumov ve spolupráci s městem Broumov a OFS Náchod již dvacátý fotbalový kemp pro kluky a holky pod názvem Broumovská fotbalová školička.

Letošního ročníku se zúčastnilo celkem 45 dětí, šest trenérů, zdravotnice a dvě vychovatelky. Nejmladší účastník byl ročník 2018, nejstarší 2008. Zúčastnilo se i jedno děvče a jeden chlapec z Anglie. Během celého týdne jsme denně absolvovali pestrý až třífázový sportovní a fotbalový trénink. V podvečerních hodinách byly organizované hry a soutěže jako postřehový závod, šipkovaná, hra o Zlatonku a nechyběla ani oblíbená stezka odvahy. Již tradičně se v poslední den konala závěrečná fotbalová olympiáda, po které již následovalo vyhodnocení a odjezd všech účastníků.

Velké poděkovaní patří všem trenérům, zdravotnici a děvčatům, která se starala o fotodokumentaci, sociální sítě a hlavně volnočasové aktivity.

Děkujeme za stálou podporu městu Broumov, TJ Teplice nad Metují za výborné podmínky pro trénovaní, majitelům a personálu Penzionu Metuje za parádní ubytování a skvělé jídlo. Dále patří poděkování AFK Hronov a Spartaku Police n. M. za zapůjčení tréninkových pomůcek, firmě Voda – Natura s.r.o. Teplice n. M. za pitný režim a JM sport Broumov za materiální podporu. Veškeré informace, fotografie apod. jsou k dispozici na www.fotbalova-skolicka.fbs.cz.

Jiří Martinec

Co se dělo na Grosshofu od jara až do prázdnin

Letošní maraton dětí na Grosshofu vlastně začal už v květnu. Díky dlouholeté spolupráci se ZŠ Hradební je náš klub součástí velké komunity škol zapojených do projektu Se školou na golf, kterou organizuje a zaštiťuje Česká golfová federace.

A tak jsme tentokrát zahajovali tréninky školních dětí na hřišti už 20. května akcí v plné parádě. Profesionální trenér přivezl symbol celého projektu, spoustu dárků, a zapojil se s našimi trenéry do standardního programu práce s jednotlivými třídami. Na závěr pobavil děti „husarskými“ kousky, které se dají i u nás provádět.

Další, a tentokrát už vážnou akcí, byl turnaj GolfSixes Mini League 26. května, do kterého se zapojují všechny školy a kluby tohoto projektu. Turnaj se hraje s vybavením, které používáme ve školní tělocvičně během zimní přípravy, a hřiště je vyznačeno podle stejného plánu pro všechny školy. V případě Grosshofu samozřejmě na našem hřišti. Dvě šestičlenná družstva hrají turnaj na dvanáct jamek. Družstvo A teamu se v celorepublikovém klání umístilo na krásném 8. místě. Družstvo B teamu pro drobný úraz opustil jeden kamarád, a nemohlo být klasifikováno. Přesto super výsledek a vynikající reprezentace školy i golfového klubu.

No a pak už začal červen. Nejdříve ještě v sobotu 7. června velký mládežnický turnaj Dětské východočeské tour mládeže, vypsaný golfovou federací a pořádaný Grosshofem. Třicet dětí a juniorů z východu republiky se ve čtyřech kategoriích utkalo o poháry a body do celkového hodnocení tour sezony 2025.

Broumovské barvy výborně reprezentovali bratři Božičové, když Daniel vyhrál kategorii starších žáků a Oliver se umístil na 6. místě ve smíšené kategorii.

Následně už ale začal ten očekávaný maraton dětí. Postupně se na hřišti vystřídal téměř celý první stupeň ZŠ Hradební. Děti jednotlivých tříd vyměnily plastové „nářadí“ za skutečné a znova si připomněly skutečný golf na reálném hřišti. Klub dodal drobné dárky pro odměnu dětí, a tak bylo stále o co soutěžit.

A protože vítáme každého, kdo chce poznat krásu tohoto sportu, navštívily naše tréninkové plochy i děti z polické ZŠ.

Zájem projevila i první „vlaštovka“ ze ZŠ Masarykova, která odcházela po třech hodinách na hřišti velmi spokojena.

Prostě slovy dětí a juniorů, kteří strávili vždy několik hodin na hřišti Grosshofu, bylo letošní jaro až do začátku prázdnin docela „hustý“ a krásný. Spousta zajímavé zábavy, ale i řady sportovních zážitků.

Poděkování celému teamu Grosshofu za přípravu hřiště, občerstvení, drobné dárky dětem i všem trenérům zapojeným do jednotlivých akcí, ale hlavně díky učitelkám na ZŠ Hradební, Masarykova i ostatním, za organizaci jednotlivých tříd pro docházku na hřiště.

Jaroslav Beran

Autobusové spojení do Nowe Rudy

378 **Broumov-Otovice-Nowa Ruda-Nowa Ruda,Słupiec**

001378

přepravu zajišťuje: CDS s.r.o. Náchod, Kladská 286, středisko Broumov, Barvířské náměstí 86, tel. 739 501 160 (spoje 101-114)
P-transport s.r.o., provozovna Broumov, Dvořákova 339, tel. 491521372, fax 491521372 (spoje 1-4)

Vše o Veřejné dopravě Královéhradeckého kraje www.dopravakhk.cz

INFORMAČNÍ LINKA PRO CESTUJÍCÍ: 491 580 333 (CALL CENTRUM IREDO) **PLATÍ OD 02.03.2025 DO 12.12.2026**

zóna	km	Tč	seznam zastávek		PRACOVNÍ DNY 1	PRACOVNÍ DNY 3	VÍKENDY A SVÁTKY 101	VÍKENDY A SVÁTKY 111	VÍKENDY A SVÁTKY 103
					⚒ 1.0	⚒ 1.0	ⓒ † 1.0	ⓒ † 1.2	ⓒ † 1.0
			V30 ze směru Starkoč	př	*08 55*	*11 56*	*08 55*	*09 56*	*11 56*
H370	0	1	**Broumov,,žel.st.**	od	09 05	12 05	09 05	10 05	12 05
H370	2	2	Broumov,Velká Ves,ČOV	|	09 08	12 08	09 08	10 08	12 08
H376	3	3	Otovice,,kříž.	|	09 09	12 09	09 09	10 09	12 09
H376	4	4	Otovice,,statek	|	09 10	12 10	09 10	10 10	12 10
H376	5	5	**Otovice,,prodejna**	|	09 12	12 12	09 12	10 12	12 12
H376	6	6	Otovice,,točna	|	09 14	12 14	09 14	10 14	12 14
H376	7	7	Otovice,,celnice	|	09 15	12 15	09 15	10 15	12 15
-	7	8	Otovice,,CLO CLO	|	|	|	|	|	|
H392	7	9	Tłumaczów,,CLO CLO	|	|	|	|	|	|
H392	8	10	Tłumaczów,Tłumaczówek,	|	09 17	12 17	09 17	10 17	12 17
H392	9	11	Tłumaczów,Rudawa,	|	09 19	12 19	09 19	10 19	12 19
H392	11	12	Ścinawka Górna,Sarny,skrz.	|	09 21	12 21	09 21	10 21	12 21
H390	13	13	Włodowice,,Kościół	|	09 25	12 25	09 25	10 25	12 25
H390	15	14	Nowa Ruda,,Fredry/Sportowa	|	09 28	12 28	09 28	10 28	12 28
H390	⌇	15	Nowa Ruda,,Szpital/Piłsudskiego	|	⌇	⌇	⌇	⌇	⌇
H390	16	16	Nowa Ruda,,Plac Grunwaldzki	|	09 30	12 30	09 30	10 30	12 30
H390	17	17	**Nowa Ruda,,dw.aut.**	|	09 33	12 33	09 33	10 33	12 33
H391	23	18	Nowa Ruda,Słupiec,os.Waryńskiego	|	09 39	12 39	09 39	10 39	12 39
H391	24	19	Nowa Ruda,Słupiec,Intermarche	↓	09 42	12 42	09 42	10 42	12 42
H391		20	**Nowa Ruda,Słupiec,Kłodzka/Kwiatkow**	př					

opačný směr

zóna	km	Tč	seznam zastávek		PRACOVNÍ DNY 2	PRACOVNÍ DNY 4	VÍKENDY A SVÁTKY 102	VÍKENDY A SVÁTKY 104	VÍKENDY A SVÁTKY 114
					⚒ 1.0	⚒ 1.0	ⓒ † 1.0	ⓒ † 1.0	ⓒ † 1.2
H391	0	20	**Nowa Ruda,Słupiec,Kłodzka/Kwiatkow**	od	10 10	13 10	10 10	13 10	14 10
H391	⌇	19	Nowa Ruda,Słupiec,Intermarche	|	⌇	⌇	⌇	⌇	⌇
H391	1	18	Nowa Ruda,Słupiec,os.Waryńskiego	|	10 11	13 11	10 11	13 11	14 11
H390	6	17	**Nowa Ruda,,dw.aut.**	|	10 18	13 18	10 18	13 18	14 18
H390	⌇	16	Nowa Ruda,,Plac Grunwaldzki	|	⌇	⌇	⌇	⌇	⌇
H390	7	15	Nowa Ruda,,Szpital/Piłsudskiego	|	10 20	13 20	10 20	13 20	14 20
H390	8	14	Nowa Ruda,,Fredry/Sportowa	|	10 22	13 22	10 22	13 22	14 22
H390	10	13	Włodowice,,Kościół	|	10 25	13 25	10 25	13 25	14 25
H392	13	12	Ścinawka Górna,Sarny,skrz.	|	10 29	13 29	10 29	13 29	14 29
H392	15	11	Tłumaczów,Rudawa,	|	10 31	13 31	10 31	13 31	14 31
H392	16	10	Tłumaczów,Tłumaczówek,	|	10 33	13 33	10 33	13 33	14 33
H392	17	9	Tłumaczów,,CLO CLO	|	|	|	|	|	|
-	17	8	Otovice,,CLO CLO	|	|	|	|	|	|
H376	17	7	Otovice,,celnice	|	10 35	13 35	10 35	13 35	14 35
H376	18	6	Otovice,,točna	|	10 37	13 37	10 37	13 37	14 37
H376	19	5	**Otovice,,prodejna**	|	10 38	13 38	10 38	13 38	14 38
H376	20	4	Otovice,,statek	|	10 40	13 40	10 40	13 40	14 40
H376	21	3	Otovice,,kříž.	|	10 42	13 42	10 42	13 42	14 42
H370	22	2	Broumov,Velká Ves,ČOV	↓	10 44	13 44	10 44	13 44	14 44
H370	24	1	**Broumov,,žel.st.**	př	10 47	13 47	10 47	13 47	14 47

† jede v neděli a ve státem uznané svátky
1.0 jede od 1.5.2025 do 31.8.2025
CLO na hraničním přechodu není zřízena zastávka pro výstup a nástup cestujících
⌇ spoj jede po jiné trase
ⓒ jede v sobotu
1.2 nejede od 1.5.2025 do 31.8.2025, od 24.12.2025 do 1.1.2026
⚒ jede v pracovních dnech
| spoj příslušnou zastávkou projíždí

Na lince platí tarif a smluvní přepravní podmínky IREDO. Informace o tarifu, dopravní opatření z důvodu výluk a uzavírek, aktuální polohu a zpoždění spojů na www.dopravakhk.cz. Skupiny nad 15 osob hlaste nejpozději 7 dní před přepravou pomocí formuláře na www.iredo.info/skupiny/. Informační linka pro cestující: 491 580 333 (Call centrum IREDO), www.iredo.online.
Vnitrostátní přeprava na území České republiky povolena. Vnitrostátní přeprava po území Polské republiky povolena.
National transport in the territory of the Czech Republic is permitted. National transport in the territory of Poland is permitted.

Zpráva ZO ČSV Broumov o vyšetření včelstev na hnilobu včelího plodu na území Broumovska

V létě loňského roku byl na území Broumovska lokalizován výskyt závažné choroby včelstev, tzv. hniloby včelího plodu. Jedná se o velmi nakažlivou bakteriální chorobu, která napadá včelí plod v larválním stádiu (nejmladší larvičky před zavíčkováním). Následný pach odumřelých larev je hnilobný, na což odkazuje i název choroby.

Choroba naštěstí není přenosná na jiná zvířata ani na člověka. V případě prokázání choroby nařizuje Státní veterinární správa (SVS) likvidaci všech včelstev na zasaženém stanovišti včetně úlů a včelařského vybavení. Likvidace postižených, ale i zdravých včelstev, která se na stanovišti nacházejí, pak probíhá spálením. Následně SVS vydává mimořádné nařízení, ve kterém vymezuje ochranné pásmo, ve kterém platí přísná omezení při chovu a nakládání se včelstvy (např. zákaz přemisťování včelstev mimo ochranné pásmo, přemisťování uvnitř pásma pouze se souhlasem SVS při současném provedení klinické prohlídky úředním veterinárním lékařem, dovoz včelstev z nezasažených oblastí jen se souhlasem SVS).

Po zjištění výskytu choroby jsme se jako hlavní včelařský spolek na Broumovsku rozhodli provést celoplošné vyšetření na tuto chorobu. Věříme totiž, že přesné zmapování možného výskytu choroby umožní její rychlou eliminaci přijetím co nejrychlejších opatření pro potlačení této nebezpečné nákazy. V některých oblastech České republiky se totiž objevuje opakovaně a na sebe stále navazující mimořádná veterinární opatření v dlouhodobém horizontu značně omezují chov včel.

Při celoplošném vyšetření jsme spolupracovali s Výzkumným ústavem včelařským, který zpracoval metodiku vyšetření a zadal zkoušku zjištění přítomnosti bakterie Melissococcus plutonius, způsobující chorobu laboratoři Katedry biochemie Přírodovědecké fakulty, Univerzity Palackého v Olomouci. Vyšetření ze vzorků včel (voskových drobtů včelích plástů, které vznikají při ukládání a odběru medových zásob z plástů včelami v úle) proběhlo ve dvou fázích – první vyšetření proběhlo na podzim roku 2024, druhé potom na jaře 2025, aby byla zaručena kontrola výskytu v průběhu delšího období.

Vyšetření se účastnilo více než devadesát včelařů z Broumovska a zhruba čtyřicet včelařů Policka, které je touto chorobou také zasaženo.

Vyšetření bylo v tomto rozsahu provedeno poprvé v České republice – jedná se o pilotní projekt, který má potenciál do budoucna umožnit provádět podobná vyšetření zároveň s již prováděným každoročním vyšetřením včelstev na přítomnost parazita kleštíka včelího, známějšího pod více vypovídajícím latinským názvem Varroa detructor. Prvotní vyšetření pak bylo plně hrazeno naší organizací, případně zúčastněnými nečleny, na druhé vyšetření již měl Výzkumný ústav včelařský zajištěno financování.

Během vyšetření na podzim roku 2024 nebyly naštěstí žádné pozitivní nálezy, avšak na jaře letošního roku bylo zjištěno podezření na výskyt na dvou stanovištích v Jetřichově a Březové. Tato stanoviště byla oznámena SVS, která následně provedla klinické testování vykazující vyšší míru přesnosti. Přítomnost nákazy ve včelstvech naštěstí nebyla neprokázána.

S ohledem na výsledky všech vyšetření se prozatím jeví současná situace jako příznivá, pokud tak bude i nadále, mimořádná veterinární opatření z roku 2024 budou ukončena postupně uplynutím jednoho roku od jejich vyhlášení.

Před provedením vyšetření bylo při opatřeních pro potlačení nákazy utraceno na Broumovsku 285 včelstev. Náhrady ještě některým včelařům nebyly ze strany státu vyplaceny. ZO ČSV Broumov v současné době zastupuje 76 členů a eviduje 699 včelstev. Vyšetření se účastnili i včelaři, kteří nejsou členy ČSV.

Výsledná cena vyšetření pro naši organizaci činila 53 235 Kč, další část vyšetření hradila základní organizace Police nad Metují a další včelaři nečlenové, kteří se vyšetření také zúčastnili. Oproti původnímu rozpočtu došlo ke snížení téměř na polovinu plánovaných nákladů díky tomu, že členové včelařského spolku provedli samostatně část vyšetření - sběr a třídění vzorků, část administrativy.

Poděkování obcím

Děkujeme tímto obcím Broumovska, které mají velký podíl na provedeném vyšetření tím, že svými finančními příspěvky umožnily včelařům provést vyšetření včelstev na tuto závažnou chorobu, a napomohly tak k její možné eliminaci. Pokud se prokáže užitečnost vyšetření při potlačení nákazy, je možné, že na Broumovsku byla poprvé použita metoda, která se bude využívat celorepublikově.

Pavel Rulec,
Základní organizace Českého svaz včelařů Broumov

inzerce

Co nového na broumovském gymnáziu?

Jak se vám líbí?

V rámci výuky robotiky jsme jako skupina studentů kvarty vytvořili vlastní reklamní video pro Gymnázium Broumov. Chtěli jsme ukázat, jak kreativně a technicky zdatně umíme pracovat, a spojili jsme síly, abychom to dokázali. Výsledkem je reklama, na kterou jsme opravdu hrdí.

Každý z nás přiložil ruku k dílu — od psaní scénáře, přes natáčení a střih až po závěrečnou prezentaci. Byla to skvělá týmová spolupráce, kde jsme se všichni navzájem podpořili a dotáhli projekt do zdárného konce.
Teď už jen netrpělivě čekáme, až naše reklama spatří světlo světa. Jsme zvědaví, jaké budou reakce — a věříme, že se bude líbit stejně, jako se líbí nám.

Video můžete zhlédnout zde:
https://www.youtube.com/watch?v=4zxcHNHLN7Y

za tým studentů Edmund Hartwich

Ad oslavy 80. výročí českého gymnázia v Broumově

Ohlasů na úspěšné oslavy přišly desítky. Za všechny Filip Hašek, maturant z roku 1993. Prostě, byla to pecka.

Fotografie septimána Jakuba Hruši si můžete stáhnout zde: www.rajce.idnes.cz/jakubhr/album/80-let-gymnasia-broumov.

Milan Kulhánek

Gymnázium o studenty nouzi nemá

Víte, že do nového školního roku 2025//2026 by měl nastoupit rekordní počet studentů? Ve dvanácti třídách jich bude studovat celkem 340. Jsme rádi, že o naši školu je zájem. Myslím, že studenti by měli být hrdi, že studují ve městě, kde je tradice gymnaziálního vzdělávání od roku 1624.

Milan Kulhánek

Oslavy 80. výročí českého gymnázia v Broumově - projev Karla Výravského u příležitosti odhalení pamětní desky Janu Holému

Vážené absolventky, vážení absolventi a příznivci broumovského gymnázia,

v roce 1991 jsem poprvé vstoupil na půdu broumovského gymnázia, kde jsem se ucházel o práci učitele. Pan ředitel nebyl moc příjemný a já jsem nabyl dojmu, že s ředitelem, který neumí přesně říci, co vlastně po člověku chce, já asi dlouho nevydržím. Ten ředitel se jmenoval Jan Holý. Po roce jsem nabyl dalšího dojmu, že ředitel je chaotik, takže já končím. A náhle mi pan ředitel Holý nabídl funkci zástupce. Po dlouhém váhání jsem svolil a dnes jsem tomu nesmírně rád. Zjistil jsem totiž, že i ředitel, který někdy neumí přesně říci, co po člověku vlastně chce, je v jádru strašně lidský, a že i chaotický ředitel může ve správnou chvíli nalézt to jediné správné řešení, aniž by k tomu potřeboval sáhodlouhé analýzy. Řešil jsem s panem ředitelem mnoho problémů a zažil jsem s ním mnoho složitých situací.

Pravidla řešení však byla vždy stejná:
1. Aby to bylo co nejlepší pro žáky.
2. Aby to bylo dobré i pro kantory.
3. Aby to pochopili rodiče.
4. Aby to spolkly kontrolní orgány.

Zástupcoval jsem panu Holému 10 let, a i když jsme si po celou tu dobu vykali, vzniklo mezi námi něco víc než jen služební vztah. Jsem rád, že po odchodu do důchodu jsme si s Honzou začali tykat. Byla to pro mě čest.

Jestli je nějaké kantorské nebe, tak tam Honza určitě je, protože to byl vynikající kantor. A jestli je nějaké lidské nebe, tak tam je Honza taky, protože to byl vynikající člověk. A je dobře, že tahle pamětní deska nám ho bude neustále připomínat.

Karel Výravský

inzerce

PAVEL KOLLERT
Stanislava Opočenského 58,
BROUMOV, 550 01

Pavel Kollert
www.cisteni.net

- čištění koberců a čalounění
- úklidové práce spol. prostor
- mytí oken
- strojové mytí podlah
- vysoušení objektů po povodni, malování, novostavby atd...
- nouzové vytápění a ventilace na stavbách, skladech a halách

kontakt: tel.: +420 604 910 615
+420 605 578 999
e-mail: pavel.kollert@email.cz

SaarGummi Group

Saar Gummi Czech, evropský leader ve výrobě vytlačovaných pryžových těsnění pro automobily, hledá zaměstnance na pozice:

- operátor/ka gumárenské výroby
  průměrná mzda 44 000 až 49 000 Kč,
- provozní elektrikář (m/ž)
  průměrná mzda 58 000 Kč.
- 25 dní dovolené + 12 dní bonusového volna ročně navíc,
- 3/4 směnný provoz.

Uvedena je hrubá mzda včetně benefitů po plném zapracování, pracoviště Červený Kostelec / Velké Poříčí.

www.sgc.cz, personalni@sgc.cz, tel. 491 467 442

Ceresit

SAND

SAHARA 1	SAHARA 2	SAHARA 3
SAVANNE 1	SAVANNE 2	SAVANNE 3
CALIFORNIA 1	CALIFORNIA 2	CALIFORNIA 3
GOBI 1	GOBI 2	GOBI 3
DAKOTA 1	DAKOTA 2	DAKOTA 3

EARTH

ANDALUSIA 1	ANDALUSIA 2	ANDALUSIA 3
COLORADO 1	COLORADO 2	COLORADO 3
TEXAS 1	TEXAS 2	TEXAS 3
AFRICA 1	AFRICA 2	AFRICA 3
NEVADA 1	NEVADA 2	NEVADA 3*

Mícháme fasádní omítky!

Omítku na celý dům
vám namícháme do druhého dne.

STAMONT® STAVEBNINY

Jak často byste měli absolvovat vyšetření zraku? Odborníci z optiky OptikDoDomu v Broumově radí

Pamatujete si, kdy jste si naposledy nechávali změřit zrak? Pro většinu z nás je odpověď "už ani nevím" nebo "když jsem naposledy potřeboval nové brýle". To je ovšem přístup, který může vést k frustrujícím omezením v každodenním životě, jak zjistil i pan Tomáš (43) z Prahy.

"Nejdřív jsem si myslel, že jen potřebuji lepší osvětlení. Pak jsem začal držet menu v restauraci dál od očí a nakonec jsem přestal číst večer knihy, protože mě to unavovalo," vzpomíná. "Nakonec jsem se odhodlal objednat se na měření zraku. Nemohl jsem uvěřit, jak všechno proběhlo rychle a brýle na čtení mi zpříjemnily každodenní činosti."

Tiché zhoršování, které neucítíte

Víte, že až 60 % lidí chodí na měření zraku až ve chvíli, kdy už pociťují výrazné potíže? To je škoda, protože včasná návštěva optometristy může výrazně zlepšit komfort vašeho každodenního života. Zatímco oční lékař je specialista, který se zaměřuje na diagnostiku a léčbu očních onemocnění (a návštěva u něj je doporučována jako prevence jednou za dva roky), optometrista je odborník na měření zraku a určení správných dioptrií pro vaše brýle či kontaktní čočky.

Zrak se přirozeně mění s věkem

Kolem čtyřicítky začíná téměř každý pociťovat změny ve vidění na blízko. Presbyopie neboli "stařecká dalekozrakost" je přirozený proces, kdy se zhoršuje schopnost zaostřit na blízké předměty. Pravidelné návštěvy optometristy vám pomohou tyto změny včas podchytit a najít pohodlné řešení.

Co pro vás znamená návštěva optometristy?

V OptikDoDomu nabízíme kompletní servis na jednom místě: profesionální měření zraku, okamžité doporučení vhodných dioptrií, široký výběr stylových obrub za příznivé ceny a rychlé zhotovení brýlí.

Měření zraku nezabere více jak 20 minut.

V naší nové optice v Broumově vám ještě v září nabízíme **kompletní měření zraku ZDARMA**.

Na prodejně stačí sdělit obsluze kód: MERENI2025.

Objednat se na měření zraku můžete jednoduše online na našem webu.

OptikDoDomu funguje na českém trhu od roku 2009 a v Broumově otevíráme již dvanáctou prodejnu.

REALITY ROJKOVIČ

WWW.REALITYROJKOVIC.CZ

SPOLEHLIVÝ PRŮVODCE
SVĚTEM REALIT
S 20LETOU TRADICÍ

+420 608 935 340
info@realitybroumovsko.cz
Mírové náměstí 56
Broumov
Reality Rojkovič

NABÍZÍME TYTO SLUŽBY

- odborné poradenství v oblasti trhu s nemovitostmi
- kompletní servis při jejich nákupu či prodeji
- inzerce na předních realitních serverech
- komunikace mezi smluvními stranami, finančními institucemi a katastrálním úřadem
- vypracování veškeré smluvní dokumentace k převodu nemovitostí
- doporučení možností financování
- stanovení tržní ceny nemovitostí pro potřeby prodeje i dědického řízení
- zajištění geometrického plánu a dokumentace pro legalizaci nemovitostí, dělení a scelování pozemků
- rozdělení práva k nemovité věci na vlastnické právo k jednotkám
- zrušení a vypořádání podílového spoluvlastnictví k nemovitým věcem na vlastnické právo k jednotkám (založení SVJ)

TRADIČNÍ ČESKÝ VÝROBCE

K plasty s.r.o.

Husitská 11, Nové Město n. Met.

- plastová okna, dveře
- hliníkové zimní zahrady a pergoly

www.kplasty.cz 491 470 497-8

PODLAHÁŘSTVÍ
ČESKÁ SKALICE

*** PRODEJ A POKLÁDKA PODLAHOVÝCH KRYTIN ***

SLUŽBY:
* odstraníme a zlikvidujeme starou podlahovou krytinu
* opravíme a vyrovnáme podklad pro novou podlahovou krytinu
* položíme Vámi vybranou podlahovou krytinu
* doplníme pokládku o čistící zóny
* posouzení, zaměření a konzultace zdarma

REALIZACE PROSTOR:
* nemocnice, ordinace, čekárny nebo domovy s pečovatelskou službou
* kanceláře a administrativní prostory
* obecní úřady a soudy
* hotely, penziony a restaurace
* byty a rodinné domy
* školy a mateřské školy
* sportovní haly a tělocvičny
* obchody

REALIZUJEME:
* vinylové podlahy
* plovoucí podlahy
* korkové podlahy
* laminátové podlahy
* dřevěné podlahy
* sportovní podlahy
* koberce a čistící zóny
* linoleum a PVC

PODLAHÁŘSTVÍ ČESKÁ SKALICE

Otevírací doba:
PO - PÁ 9:00 - 15:00
SO - NE na objednání

Telefon:
+420 725 747 383

E-mail:
podlahy.nachod@email.cz

Provozovna:
Podlahářství - Barbora Wicková
Boženy Němcové 12, Česká Skalice 552 03
IČ: 07246412
odpovědná osoba: Barbora Wicková

LF design

Pomůžeme Vám najít dokonalé řešení pro Vaše bydlení!

603 875 529

602 670 298

Riegrova 176
547 01 Náchod

Luční 890
500 03 Hradec Králové

info@lfdesign.cz

@lfdesigncz

@lfdesigncz

KVALITNÍ STÍNĚNÍ PRO VÁŠ EXTERIÉR

Venkovní Žaluzie a Rolety
Markýzy
ZIP Screen Rolety
Designové Slunečníky
Stínící plachty INGENUA

ÚČETNICTVÍ
DAŇOVÁ EVIDENCE
tel.: 777 878 813
dita.1972@seznam.cz
SPRÁVA BYTOVÝCH DOMŮ

Šachový oddíl TJ Slovanu Broumov
přijímá žáky
do šachového kroužku (nové i pokročilé).
Tréninky jsou v sokolovně TJ
každé pondělí od 14 hodin.
Tel: 603 584 637

CEDIMA Meziměstí s.r.o.

přijme svářeče

CEDIMA

nabízíme:

- zaměstnání na dobu neurčitou
- mzda 38 000 – 46 000 Kč
- jednosměnný provoz 37,5 hod. týdně
- pracovní doba Po-Pá 6.00 – 14.00 hod.
- v případě zájmu o profesi svářeč zajištění rekvalifikace
- 5 týdnů dovolené
- stravenky
- firemní benefity na kulturu a zdraví
- příspěvek na penzijní připojištění
- letní a zimní společenské akce
- kontakt - tel. 777 948 689, email: nemeckova@cedima.cz

Broumovské noviny

Periodický tisk územního samosprávného celku
Evidenční číslo: MK ČR E 15452 | Místo vydání: Broumov
Vydává: Město Broumov | třída Masarykova 239, 550 01 Broumov
IČ: 00272523 | www.broumov-mesto.cz | pro město Broumov

Redakce, inzerce: Informační centrum Broumovska,
redakce@broumov-mesto.cz | Tel.: +420 491 524 168

Grafické zpracování: Jana Cónová a Jana Lacina Jenková

Vychází: 12 x ročně vždy 1. pracovní den v daném měsíci |
Náklad: 1 000 výtisků | Tisk: TISKÁRNA V RÁJI s. r. o.

Uzávěrka vždy k 18. dni v měsíci.

Redakce si vyhrazuje právo příspěvky redakčně upravovat, eventuálně krátit. Za případné změny v programech odpovídají pořadatelé.
Za obsahovou správnost příspěvků odpovídají jejich autoři.

Upozorňujeme, že na akcích pořádaných městem Broumov nebo jeho příspěvkovými organizacemi bývá pořizován audiovizuální nebo fotografický záznam, který může být uveřejněn v tisku a na stránkách města nebo jeho příspěvkových organizací.

Foto na titulní straně: Jana Cónová

CENTRUM WALZEL
MEZIMĚSTÍ / EST. 1852
Švejk
střelnice
bowling
stěna
fitness
střelnice
solná jeskyně
coop
KOUSEK OD VÁS
WWW.FABRIKA NA ZÁŽITKY.CZ

Kulturní program září 2025

Kompletní program online

4. 5. – 28. 10.
VÝSTAVA: KLÁŠTERNÍ ZAHRADA 2025 – RADEK MUŽÍK
Klášterní zahrada / Klášter Broumov

15. 6. – 20. 9. 12:00–17:00
VÝSTAVA: ICH WAR HIER / VLADIMIR 518, EPOS 257
Dětská galerie Lapidárium / Klášter Broumov

6. 6. - 5. 10. út-ne 8:30–12:00, 12:30–16:30
VÝSTAVA: ČAS VELKÝCH ZMĚN
Výstava k 80. výročí konce 2. světové války představuje období mezi lety 1935-1950 na Broumovsku.
Výstavní síň Muzea Broumovska
Pořádá: Muzeum Broumovska a Heimatkreis Braunau

6. 9. 15:00
TRAMPOTY VOSY MARCELKY
Loutkové divadlo BRUM
Délka představení: 40 minut
Vosa Marcelka a její kamarádky jsou stejné jako jiné holky, mají svá trápení s kluky, anebo s módou. Poklidné dny naruší seznámení s komářími bratry Jarunem a Marunem. Starostí má také beruška Volina s chybějící tečkou na krovkách... Veselá pohádka s písničkami.
Městské divadlo Broumov.
Pořádá: Loutkové divadlo BRUM ve spolupráci s Městem Broumov.
Vstupné: dobrovolné

9. 9. – 30. 9. po-pá 9:00–16:00
VÝSTAVA: COLOURS OF ULITA – ULITA SLAVÍ 30 LET
TOP výběr z činností Centra volného času za uplynulých 30 let.
Výstavní síň LokArt / Mírové náměstí.
Pořádá: DDM Ulita Broumov ve spolupráci s Městem Broumov

13. 9. 20:00
PRECEDENS
Undergroundový klub Eden
Vstupné: 300 Kč
Předprodej vstupenek v IC Broumovska nebo online.

13. 9. 14:00
DĚTSKÝ DEN – ULITA SLAVÍ 30 LET
Zahradní party pro děti zdarma,
dospělý doprovod má vstupné dobrovolné.
Těšit se můžete na hry, soutěže i tanec a oslavu našich 30. narozenin.
Pořádá: DDM Ulita Broumov.

16. 9. 18:00
HVĚZDNÝ VEČER
Účinkuje: Renata Kolářová
Alexandra, herečka v nejlepších letech, se chystá na svůj vytoužený pořad v televizi. Ten má pomoci nastartovat její skomírající kariéru. Vše je, jak má být, do toho zvoní telefony s gratulacemi a zbývá už jen otočit klíčem a odejít... Ale stačí malá chybička, aby se slavnostní večer celý zvrtnul...
Městské divadlo Broumov
Pořadatel: Město Broumov
Vstupné: 100 Kč

17. 9. 17:00
SLAVNOSTNÍ PŘEDSTAVENÍ AUDIOPRŮVODCE MUZEEM BROUMOVSKA
Zveme širokou veřejnost na oficiální představení audioprůvodce „nové generace", který bude oživený o interaktivní prvky s nasvícením výmalby Kamenného sálu. Promluví na nás hlasem Broumovačky Uršuly Klukové a herce Justina Svobody. Jejich vyprávění vás neotřelou formou provede minulostí Broumovska. Projekt je realizován díky podpoře od Královéhradeckého kraje a Města Broumov.
Muzeum Broumovska.

23. 9. 18:00
POD PAROU – KINO
Komedie / Drama, Česko / Slovensko, 2025, 119 min
Jedna vědecká teorie tvrdí, že se všichni rodíme s přirozeným nedostatkem alkoholu v krvi a náš organismus nejlépe funguje právě při dosažení a udržování jeho hladiny na úrovni 0,5 promile. Učitelka Martina a její tři kamarádky se s velkou vervou a nadšením pustí do bláznivého pokusu, kterým chtějí tuto teorii osobně prověřit...
Konferenční sál IC Broumovska.
Pořádá: Město Broumov. Vstupné: 140 Kč

13. 9. 11:00
DĚTSKÁ PROHLÍDKA KLÁŠTERA: TICHÉ PŘÍBĚHY
Klášter Broumov
Pro rodiny s dětmi. Prohlídka kombinovaná s pátráním po dávných symbolech a nápisech, naslouchání vyprávění obrazů a soch.
Více na www.klasterbroumov.cz

11., 18., 21., a 25. 9. 18:00
DEGUSTAČNÍ VEČER V BENEDIKTINSKÝCH SKLEPÍCH
Benediktinské sklepy / Klášter Broumov
Vstupné: 500 Kč / osoba
Rezervace nutná alespoň 3 dny předem:
benediktinskesklepy@broumovsko.cz, 724 899 002

20. 9.
ZAŽÍT BROUMOV JINAK
8:30–13:00 Podzimní trh v klášteře
9:00–12:00 Vlado Brünn, Blechamarkt, burza knih, propagace pěstounství na Mírovém náměstí
14:00 Filmová projekce Zvíčení v Konferenčním sále IC Broumovska

Pořádá: Město Broumov, Broumov 2028+

28. 9.
SVATOVÁCLAVSKÉ SLAVNOSTI
8:30 Svatováclavský jarmark / Mírové náměstí
9:30 Umělecké vystoupení sv. Václava s družinou Kostelní náměstí
10:00 Franta Kasl trio
12:00 Rosťa Fišer a Michal Tučný revival
15:00 Podzimní pohádka

Pořádá: Město Broumov, ZUŠ Broumov a Římskokatolická farnost Broumov
Vstup zdarma

NÁŠ TIP!

31. 8. – 28. 10. 10:00–17:00
VÝSTAVA: HANA GAROVÁ V GALERII DŮM
Galerie Dům / Klášter Broumov

4. 9. 18:00
OTEVŘENÉ BENEDIKTINSKÉ SKLEPY
Benediktinské sklepy / Klášter Broumov
Přijďte si prohlédnout unikátní sklepení s možností ochutnání a nákupu vín a dárkových poukazů k degustaci.
Vstup zdarma.

6. 9. 2025 13:00
KLÁŠTERNÍ BURČÁKOBRANÍ
Klášterní zahrada / Klášter Broumov
Oblíbená veřejná ochutnávka burčáku od moravských i českých vinařů za doprovodu živé hudby. Přijďte na skleničku za každoroční příjemnou atmosférou do benediktinského kláštera.
Vstup zdarma.
Pořadatel: Vzdělávací a kulturní centrum Broumov

20. 9. 8:30–13:00
PODZIMNÍ TRH V BROUMOVSKÉM KLÁŠTEŘE
Klášter Broumov
Tradiční trh spojený s prodejem kvalitních regionálních produktů, ukázkou řemesel a bohatým občerstvením. Chybět nebudou pekařské výrobky, medovina a sirupy, keramika, květiny, textilní výrobky, přírodní kosmetika a mýdla či holandské sýry.
Vstup zdarma.
Pořadatel: Vzdělávací a kulturní centrum Broumov

24. 9. 19:00
ARTCAFÉ: NOBLE - SLAVÍK - CLARVIS
Sál Kreslíma / Klášter Broumov
Trio Noble-Slavík-Clarvis představuje českého kontrabasistu Jiřího Slavíka ve spolupráci se dvěma o generaci staršími anglickými muzikanty, kterými jsou výjimečný jazzový pianista Liam Noble a dvorní perkusista z Abbey Road Studios Paul Clarvis.
Vstupné: předprodej 200 Kč / 150 Kč / 100 Kč;
na místě 250 Kč / 180 Kč / 100 Kč
Prodej vstupenek: Předprodej on-line nebo na pokladně prohlídkového okruhu.
Rezervace: vaclav.matejicek@broumovsko.cz, 734 257 516
Pořadatel: Vzdělávací a kulturní centrum Broumov

Kurzy a workshopy:

6. 9. 10:00–17:00
KURZ KALIGRAFIE – GOTICKÁ KVADRATA

14. 9. 10:00–14:00
KNIŽNÍ VAZBA

27. 9. 10:00–17:00
KURZ KALIGRAFIE – FOUNDATIONAL
Skriptorium / Klášter Broumov
Více informací na www.klasterbroumov.cz
Rezervace: ma@klasterbroumov.cz, 734 443 165
Pořadatel: Vzdělávací a kulturní centrum Broumov

BROUMOV

www.broumov-mesto.cz