Rozšířené vánoční číslo

Chlumecké listy

časopis
chlumeckého regionu

ročník XL ◆ Chlumec nad Cidlinou dne 23. 12. 2010 ◆ cena 14 Kč

12

Krásný adventní čas opět nastal

Fotografie k článku na str. 20

SLOVO STAROSTY

Milí čtenáři,

končí kulatý rok 2010 a dá se charakterizovat tak, že byl bohatý na společenské události. U nás proběhly troje volby. Do Poslanecké sněmovny, do Senátu a volby komunální. Rád bych věřil, že politika v Chlumci nad Cidlinou půjde tak trochu, a nebo úplně stranou a zastupitelé a členové komisí i výborů svléknou politická trička a obléknou si montérky s logem Město Chlumec nad Cidlinou, jako jednotný stejnokroj. Absolvoval jsem již některá společná jednání poradních orgánů rady, několik rad i dvě zastupitelstva. Zatím vše nasvědčuje tomu, že opravdu máme společný cíl, který se dá zjednodušeně nazvat „zelená rozvoji města“. Mým přáním staronového starosty je, abych za následující čtyři volební roky konstatoval totéž. Dej Bože, ať se tak stane.

V poslední době se množí dotazy, kdy že bude k absolvování čtvrtý ročník „Plesu města“ na zámku Karlova koruna, protože by si vstupenky tancechtiví zájemci případně chtěli koupit již nyní prostřednictvím Ježíška. Rada města ale rozhodla o tom, že ples jistě bude, avšak pokusíme se o změnu termínu. Poslední tři ročníky jsme jej pořádali s laskavým svolením majitelů zámku v březnu, tedy na konci plesové sezony. Mělo to však následující vadu na kráse: zámek byl promrzlý na nula stupňů Celsia a vytápění složitou technikou nás stálo více než 25.000 korun, včetně dopravy. Zkusíme tedy domluvit termín podzimní, začátkem října (jakýsi „Jiřinkový ples“) a podstatně ušetříme. O přesném termínu konání městského plesu budete informováni s několikaměsíčním předstihem.

Ale zpět do současnosti. Na základě zlých zkušeností s poslední zimou, která nás vyškolila, pořídíme další speciální techniku pro technické služby města. Může se ale stát, že sněhu moc nebude, je to vždycky otázka jistého rizika. Nová technika však bude univerzální, tedy povětšinou užitná i mimo zimní časy. Již v tomto roce jste si jistě povšimli ulicemi projíždějícího nového multifunkčního uklízecího stroje, který mimo jiné velmi dobře zametá a odhrnuje sníh. Máme k dispozici i výkonnou sněhovou frézu. Na přelomu listopadu a prosince již na nás totiž zlá paní zima vycenila dráp, zahrozila kalamitou, ale nezaskočila nás. Pracovníci technických služeb pracovali ve dne i v noci a jistě si zaslouží pochvalu.

A nyní velmi radostná zpráva. Chci veřejně poděkovat paním učitelkám a paní ředitelce v Mateřské škole Beruška za úspěšnou snahu v tvrdé soutěžní konkurenci, kdy se podařilo získat ze stovek soutěžících subjektů pro rozvoj své školky finanční šek v hodnotě nádherných 500.000 korun! Blahopřeji. Za tyto peníze si školka koupí dle svého přání sportovní a užitné vybavení. Takže společně s devíti set tisícovou investicí ze strany města, kdy vznikla další krásná třída i celé zázemí, bude školka prostě nádherná a děti se mají na co těšit.

A teď zase kritika neboli palec dolů, jak píše ve svých pěkných článcích pan děkan Seidl: dochází ke zvýšené aktivitě na ničení veřejného i soukromého majetku místními vandaly, povětšinou z řad dospívající a velmi špatně vychované mládeže, rostoucí pro kriminál (jasná kritika rodičů, kterých se toto týká). Některé pochybné party, vracející se z nočních diskoték, zábav i nálevních barů, ničí brutálně majetek obyvatel domů, které jsou na trase z kořalen a ničí i majetek města. Nejenom v městském centru, ale například je silně poničen i cyklistický altán na konci ulice Vrchlického, kde je bohužel i úniková liščí nora v plotu do zámeckého parku. Zde se opakovaně schází nezletilá mládež, která si v nedalekém LIDLU nakupuje levný alkohol a posedává tam. V altánu je již zničený celkem masivní stůl, lavice a dřevěné ohraničení je z velké části bezdůvodně vykopané. Na místě pak zůstávají střepy od lahví. Takže, nejenom na toto místo si po domluvě se státní policií důkladně posvítíme. Plánujeme noční kontroly barů, diskoték a zábav, kde se soustředíme především na kontrolu podnapilých mladistvých. Samozřejmě si neblahé důsledky ponesou nejenom ve výchově liknaví rodiče, ale i barmani a vedoucí náleven. Tyto represivní úkoly podle zákona o obcích budeme vyžadovat po obvodním oddělení státní policie, byť víme, že současný stav policistů v Chlumci je trvale snížen z patnácti členů na deset. Zde si můžete udělat obrázek sami o unáhlených rozhodnutích současného pana ministra vnitra, který podle mého názoru šetří tam, kde toto není vůbec na místě. Kritizování práce policistů je z neznalosti snadné, ale je třeba si uvědomit, že ti ve službě dole, čili přímo v terénu, pracují na dvě i tři směny. A chlumečtí policisté nemají na starost jenom naše město, ale ještě dalších 23 okolních obcí. Osobně bych byl pro to, aby ubylo strašlivého papírování o každém, i sebemenším úkonu a byla posílena dohledová práce v ulicích a na silnicích.

Konečně také přišlo z Prahy dlouho oddalované rozhodnutí o získání dotace pro Chlumec nad Cidlinou na vybudování digitální sítě bezdrátového městského rozhlasu pro město, Kladruby, Lučice i Pamětník. Dotace bude obsahovat i technologii na hlídání povodňových stavů a opatření ke snížení rychlosti projíždějících vozidel. Od jara bude systém plně funkční. Až mrazy poleví, dokončíme chodník i nová parkovací stání v ulici Pražská, kde jsme nyní zamrzli.

Adventní doba pomalu končí. Na nasvícení Klicperova náměstí s koncertem a divadlem dětí ze ZUŠ se přišlo podívat opět obrovské množství lidí, stovky bavících se diváků přišly i do Lučic, kde vánoční strom nasvěcovali tentokrát Pat a Mat. A povedlo se jim to, nikdo neuhořel. Proběhly a ještě probíhají další adventní akce, na kterých se potkáváme. Krásné show v sokolovně uspořádala děvčata z taneční skupiny SHE-POT s účinkujícími hosty u příležitosti svého pátého výročí založení, dále se uskutečnil například 18. prosince ve sv. Voršile koncert úžasného vokálního uskupení BLUE FLOWERS, proběhly i další koncerty v Klicperově domě. Na půlnoční mše přijďte do obou kostelů, budou zpívané a jistě i zde oceníte úžasnou snahu a námahu účinkujících. Končí i další ročník tanečních, který vyprodukoval nové tanečníky a tanečnice. Na plesovou sezonu tedy hlavu vzhůru! Mohu s radostí opět konstatovat, že náš malý Chlumec nad Cidlinou disponuje neuvěřitelnou kapacitou kulturně smýšlejících lidí, kteří umí svojí dovedností a talentem pobavit druhé. Osobní zážitek na místě je potom jistě

krásnější a trvalejší, než v televizi sledovat za stovky milionů vyumělkovaný show byznys se stále stejnějšími persónami ve formě Talent mánie a podobných pořadů.

Nu a nyní si ještě dovolím napsat **vánoční vzkaz pro všechny:**

1. Pečení mnoha kilogramů cukroví, nadměrný, horečný a neklidný úklid domácností především vy, dámy, příliš nepřehánějte, my pánové zase naopak pomozme doma přece jenom o trochu více. Dárky nakupujme s rozvahou a s nezatemněným vědomím, že ihned po Vánocích přece budou na rozličném zboží velké slevy!
2. Korzujme s celými rodinami v ulicích, na zámecké zahradě, tedy na čerstvém vzduchu, uctivě se zdravme a zvěme se navzájem na návštěvy domů, i když toho cukroví bude přece jenom méně.
3. V pracovním kolektivu se pokusme narovnat někdy mírně řečeno nevyvážené mezilidské vztahy podle tohoto hesla: „Moudrý a zároveň frajer je ten, kdo podá ruku jako první“. Jenom opravdový hlupák by takové gesto nepřijal, zvláště o Vánocích, které mají velkou kouzelnou moc. Domnívám se, že toto je nejhezčí vánoční dárek, který nás může vzájemně obohatit. Zkusme to! Tohle by se mělo stát i v rodinách, kde vládnou napjaté vztahy. Zde to učiňme především kvůli svým dětem, které, věřte mi, budou z toho mít daleko větší radost, než z drahého věcného dárku.
4. Pejsky a kočičky a další domácí haveť držme doma v teple, vždyť je jim v mrazech také zima, jenom to neumí říct.
5. Na Silvestra pak „bujařte“ s mírou, byť třeba ne zrovna se mnou, to by bylo velké M, druhý den totiž tupě pobolívá to pod vlasy a na Nový rok, až se „časně“ vzbudíme, by si každý měl nahlas před svědky připomenout, jaké že si to vlastně dal pevné a nezlomné předsevzetí do roku, jehož koncovku zdobí dvě špičaté jedničky.
6. V každém případě hodně zdraví, spokojenosti a úspěchů všem lidem dobré vůle a hlavně těm, kteří dokáží realizovat alespoň něco z toho, co jsem se vám, milí čtenáři, drze opovážil navrhnout v tom vánočním a novoročním přání.

Ing. Miroslav Uchytil
starosta města

ZASEDÁNÍ ZASTUPITELSTVA A RADY MĚSTA

VÝPIS Z USNESENÍ 1. ZASEDÁNÍ RADY MĚSTA

konaného dne 10. 11. 2010

Rada města:

■ **Ukládá** odboru správy majetku a investic v návaznosti na usnesení 23/103/10 oslovit firmu Daniel Kadavý, projekční činnost Měník ve věci zpracování projektové dokumentace na umístění dopravního zrcadla u výjezdu z parkoviště u hřbitova v Žiželické ulici včetně projednání s dotčenými orgány.

■ **Schvaluje** Smlouvu o poskytnutí účelové neinvestiční dotace v požární ochraně na výdaje jednotky sboru dobrovolných hasičů obce pro rok 2010 (Královéhradecký kraj x město Chlumec nad Cidlinou).

■ **Schvaluje** vícepráce na akci „Rekonstrukce chodníku v ulici Pražská v Chlumci nad Cidlinou“ – nasvícení přechodu dle cenové nabídky předložené firmou ElektroMocek s.r.o., Dukelská 992, 504 01 Nový Bydžov. Zároveň **schvaluje** jako zhotovitele víceprací tutéž firmu.

■ **Bere na vědomí** předložený návrh projektu rekonstrukce Nádražní ulice.

■ **Schvaluje**, na základě předložené cenové nabídky, jako dodavatele „Terénních úprav u MŠ Beruška“ firmu Zdeněk Solar, Chlumec nad Cidlinou (částka 20.200,20 Kč včetně DPH).

■ **Stanoví** maximální počet členů v jednotlivých komisí 11.

■ **Schvaluje** následující složení investiční komise: Ing. arch. Jan Zima (předseda), Ing. arch. Jiří Bučina, Ing. Stanislav Havlík, Ing. Václav Křepela, Ing. Pavel Kubík, Ing. Petr Kycelt, Ing. Miloš Matějů, Zdeněk Solar, Lubomír Tuček, Ing. Miroslav Uchytil, Kamil Mlynář. Referentem komise bude Bohuslav Myška.

■ **Schvaluje** následující složení majetkové komise: Ing. Jiří Žabka (předseda), Ing. arch. Jiří Bučina, Jindřich Celler, Stanislav Čáslavský, Ing. Stanislav Havlík, Eduard Haspra, Zdeněk Macák, Jan Novák, Ing. Aleš Pištora, Zdeněk Solar. Referentkou komise bude Ing. Iva Uchytilová.

■ **Schvaluje** výpůjčku části pozemku p.p.č. 1366/1 v k.ú. Chlumec nad Cidlinou (západní prostranství u kostela) Václavu Šmídovi za účelem pořádání vánočních trhů ve dnech 29. 11., 6. 12., 13. 12. a 20. 12. 2010.

■ **Bere na vědomí** informace týkající se slavnostního zahájení adventu 28. 11. 2010 a pověřuje organizací této akce OS „Město v zahradách“.

■ **Schvaluje** předsedy jednotlivých komisí takto:

a) zdravotní a sociální – MUDr. Miroslav Louda (referentka Mgr. Zdeňka Valentová)
b) bytová – Mgr. Otakar Kuchař (referentka Eva Víšková)
c) kulturní a cestovního ruchu – Josef Komárek (referentka Ivona Uchytilová)
d) sportovní a školská – Mgr. Vladan Kárník (referentka Radka Hudcová)
e) bezpečnostní, pořádková a ŽP – Ivo Kučera (referentka Simona Šimáková).

Členové jednotlivých komisí budou schváleni na příštím zasedání rady na základě předložených návrhů.

■ **Schvaluje** Smlouvu č. 09038163 o poskytnutí podpory ze Státního fondu životního prostředí ČR v rámci Operačního programu Životního prostředí, která byla podepsána ředitelem SFŽP ČR dne 14. 10. 2010.

■ **Schvaluje** zveřejňování veřejných zakázek města Chlumec nad Cidlinou v hodnotě nad 50.000,- Kč bez DPH na webových stránkách města.

VÝPIS Z USNESENÍ 2. ZASEDÁNÍ RADY MĚSTA

konaného dne 22. 11. 2010

Rada města:

■ **Ukládá** starostovi intenzivně jednat ve věci zachování úřadu sociálního zabezpečení ve městě a ve věci zřízení podatelny Finančního úřadu Hradec Králové alespoň na jeden den v týdnu.

■ **Doporučuje** zastupitelstvu ke schválení návrh 4. úpravy rozpočtu města na rok 2010.

■ **Doporučuje** zastupitelstvu ke schválení návrh rozpočtu města na rok 2011 s jednou úpravou uvedenou v zápise.

■ **Bere na vědomí** zápis č. 1 z jednání finančního výboru.

■ **Schvaluje** vícepráce na akci „Rekonstrukce chodníku v ulici Pražská v Chlumci nad Cidlinou“ – přeložení ovládacího kabelu pro semafor firmou ELTODO s.r.o., Novodvorská 10101/14, 142 01 Praha 4.

■ **Schvaluje** uzavření objednávky na provedení autorského dozoru na akci „Rekonstrukce chodníku v ulici Pražská v Chlumci nad Cidlinou“ dle cenové nabídky (do maximální výše 23.886,- Kč včetně DPH) firmou M.I.S. a.s., Projekce Husova 1697, 530 03 Pardubice.

■ **Schvaluje** pronájem nebytových prostor v Kozelkově ulici čp. 50 od 1. 12. 2010 paní ***** s výší nájmu 600,- Kč/m²/rok.

■ **Nedoporučuje** zastupitelstvu ke schválení záměr prodeje části stavební parcely st. 646 v k.ú. Chlumec n. C.

■ **Nedoporučuje** zastupitelstvu ke schválení záměr prodeje části parcely p.p.č. 275/7 v k.ú. Chlumec nad Cidlinou. **Nemá námitky** k uzavření věcného břemene smluvního na zajištění přístupu do domu čp. 151 v ulici 9. května přes pozemek p.p.č. 275/7 v k.ú. Chlumec nad Cidlinou.

■ **Nedoporučuje** zastupitelstvu ke schválení záměr prodeje části parcely p.p.č. 890/30 v k.ú. Chlumec nad Cidlinou.

■ **Ukládá** vedoucímu technických služeb zajisti úklid severní části pozemku p.p.č. 890/30, který navazuje na drážní pozemek.

■ **Doporučuje** zastupitelstvu ke schválení záměr prodeje části pozemku p.p.č. 1508/1 v k.ú. Chlumec nad Cidlinou s kupní cenou 500,- Kč/m² s tím, že kupující uhradí oddělovací geometrický plán.

■ **Nedoporučuje** zastupitelstvu ke schválení změnu využití území lokality Amerika.

■ **Doporučuje** zastupitelstvu ke schválení záměr prodeje části pozemku p.p.č. 1337/3 v k.ú. Chlumec nad Cidlinou s kupní cenou 100,- Kč/m² s tím, že kupující uhradí oddělovací geometrický plán a budoucí zpevněnou plochu na této parcele vybuduje ze zámkové dlažby.

■ **Schvaluje** jednání s vlastníky parcel sousedících s pěšinou na p.p.č. 613/3 v k.ú. Chlumec nad Cidlinou o možnosti rozšíření této pěšiny pro budoucí komunikaci. Jednání se spolu se starostou zúčastní zástupci majetkové komise Ing. Žabka, Ing. arch. Bučina, p. Haspra, Ing. Havlík a p. Solar.

■ **Doporučuje** zastupitelstvu ke schválení koupi pozemku st. 2013 v k.ú. Chlumec nad Cidlinou včetně dvou buněk za cenu 95.000,- Kč.

■ **Doporučuje** zastupitelstvu uznání vlastnictví pozemku o výměře 6 m² označeného jako parcela dle PK 1414/3 v k.ú. Chlumec nad Cidlinou Královéhradeckému kraji jako součást pozemku p.p.č. 1403/13 v k.ú. Chlumec nad Cidlinou (zrušení duplicitního zápisu vlastnictví k pozemku dle PK 1414/3 v k.ú. Chlumec n. Cidl. o výměře 6 m²).

■ **Doporučuje** zastupitelstvu ke schválení záměr bezúplatného převodu komunikace ulice 9. května včetně mostu přes Cidlinu a komunikace v Kladrubech po křižovatku se silnicí Skalka – Lučice do majetku Města Chlumec nad Cidlinou, kdy vlastní převod bude realizován po generální opravě komunikace III/32323 v Kladrubech.

■ **Bere na vědomí** doporučení majetkové komise ve věci objektu čp. 66 v Pamětníku.

■ **Nemá námitky** k dodatečnému povolení rekreační chaty na pozemcích st.p. 67 a p.p.č. 659 v k.ú. Pamětník.

■ **Schvaluje** záměr pronájmu pozemků p.p.č. 1037, 1045, 1047, 1052, 1066, 1093, 1104, 1114, 1115, 1117, 1118, 1124, 1137, 1138, 1140, 1252, 1280 a 1309 v k.ú. Lučice u Chlumce nad Cidlinou a ukládá vyvěsit nabídku pronájmu těchto pozemků.

■ **Schvaluje** cenovou a termínovou nabídku podrobného inženýrskogeologického průzkumu Ing. Jiřího Šury (Dvakačovice 86, 538 62 Hrochův Týnec) na přípravu projektu „Kabiny FK Chlumec nad Cidlinou“.

■ **Schvaluje** složení jednotlivých komisí rady:

a) sportovní a školská – Mgr. Otakar Kuchař, Petr Zborník, Bc. Jitka Koulová, Ing. Karel Heger, Kamila Zichová, Miroslav Déduch, Martin Firbacher, Mgr. Jana Bernartová, MgA. Jan Molinger, Marcel Marek, (předseda Mgr. Vladan Kárník);
b) kulturní a cestovního ruchu – Pavel Hampl, Mgr. Viera Chrtková, Josef Krátký, Ivo Kučera, Václav Miffek, Mgr. Vladimír Novák, ICLic. Pavel Seidl, Luboš Suchánek, Marcela Zahálková, Petr Zubr, (předseda Josef Komárek);
c) bytová – Dana Dědková, Jana Rozumová, Zdeněk Horák, Marie Trojanová, Jiřina Linhartová, Vlasta Lusková, Jana Bráborcová, Martina Kukalová, (předseda Mgr. Otakar Kuchař).

■ **Bere na vědomí** ekonomickou bilanci Klicperova domu za říjen 2010 a rozbor příjmů Klicperova Chlumce 2010.

■ **Schvaluje** prezentaci města v chystané publikaci o Královéhradeckém kraji ve formě „základní zmínka o obci – zdarma“.

Jana Tučková
sekretariát starosty

***** skrytá informace dle zákona číslo 101/2000 Sb., o ochraně osobních údajů

UPOZORNĚNÍ SILNIČNÍHO SPRÁVNÍHO ÚŘADU

Městský úřad Chlumec nad Cidlinou, odbor výstavby a životního prostředí, jako příslušný silniční správní úřad ve věcech místních komunikací a chodníků upozorňuje všechny fyzické osoby, podnikající fyzické osoby a právnické osoby, které užijí místní komunikace nebo chodníky k jiným účelům, než pro které jsou určeny (např. budování nové přípojky), že musí požádat o vydání níže uvedených rozhodnutí:

1. **Rozhodnutí na zvláštní užívání místní komunikace pro uložení sítě do silničního pozemku** podle § 25 odst. 6 písm. d) zákona č. 13/1997 Sb. o pozemních komunikacích, ve znění pozdějších předpisů dále jen „zákona“. O toto rozhodnutí se žádá před vydáním povolení stavebního úřadu. Za rozhodnutí se platí správní poplatek ve výši 1000 Kč.
2. **Rozhodnutí na zvláštní užívání místní komunikace pro provádění stavebních prací** podle § 25 odst. 6 písm. c) bodu 3 zákona. O vydání rozhodnutí se žádá minimálně 21 dní před realizací stavebních prací. Za toto rozhodnutí se platí správní poplatek podle doby trvání zvláštního užívání: do 10 dnů 100 Kč, do 6 měsíců 500 Kč, do 1 roku 1000 Kč.

Upozorňujeme, že se podle § 42a odst. 1 písm. b) zákona se fyzická osoba dopustí přestupku a podle § 42b odst. 1 písm. b) zákona se právnická osoba a podnikající **fyzická osoba se dopustí správního deliktu, pokud nepožádá o vydání rozhodnutí** na zvláštní užívání místní komunikace a chodníku **nebo pokud nedodrží podmínky stanovené v povolení** zvláštního užívání podle § 25 zákona a **může jí být uložena pokuta** podle § 42a odst. 7 písm. a) a § 42b odst. 5 písm. a) **až do výše 500.000 Kč**.

Další informace v kanceláři č. 2 Městského úřadu Chlumec nad Cidlinou, odboru výstavby a životního prostředí.

Za silniční správní úřad
Simona Šimáková,
referentka odboru výstavby a životního prostředí
Městského úřadu v Chlumci nad Cidlinou

Dotační a příspěvkový program města

Aktuální informace o dotačních a příspěvkových programech města získáte na webových stránkách města, kde najdete i příslušné formuláře žádostí ke stažení. Žádosti budou přijímány **do 31. 1. 2011** na sekretariátu Městského úřadu v Chlumci n. Cidl. nebo na odboru správy majetku a investic u paní Hudcové.

Inzerce

Inzerce

Slovo šéfredaktorky

Vánoce, Vánoce,
přicházejí,
zpívejme, přátelé!
Po roce Vánoce, Vánoce přicházejí,
šťastné a veselé!

Tak právě s tímto sloganem jsme se mohli v dobách dřívějších setkat na každém kroku. Ale i letos - už jsou tady! Ty všemi očekávané, většinou lidí milované, ale občas také, hlavně, když nestíháme, z duše nenáviděné, svátky klidu a pohody.
Pokud se vám, vážení a milí, líbily adventní řádky v minulém čísle, čeká vám dnes vánoční pokračování…
Dnes si nedovedeme představit Vánoce bez jejich nejtypičtějšího symbolu, bez toho, čím by Vánoce nebyly Vánocemi, bez vánočního stromečku. Zdobit vánoční stromeček je poměrně mladý zvyk a přesto se dohady o jeho původu různí. Nejstarší zpráva se údajně objevila ve starofrancouzské písni ze 13. století. Více dokladů pochází z počátku 17. století z území Alsaska, Švýcarska a Německa. Všechny se ale týkaly pouze dvorských kruhů a měšťanské vrchnosti. Teprve v 18. a zejména v 19. století se zdobení stromečku rozšířilo ve střední Evropě a skandinávských zemích, odkud se přeneslo i do dalších kontinentů. První stromeček u nás, vysokou jedli ozdobenou pozlacenými řetězy a ozářenou rozsvícenými svíčkami, nechal v Praze pro své přátele na Štědrý večer připravit v salonu svého půvabného zámečku herec a později ředitel Stavovského divadla J. K. Liebich zhruba před 200 lety. Protože všichni byli stromečkem okouzleni a všude se o něm mluvilo, začali někteří pana Liebicha napodobovat. Se strojením stromečku se postupně seznamovali i lidé v dalších městech a později i na venkově. V některých chaloupkách, kde bylo málo místa, zavěšovali stromeček za špičku na stropní trám. Zatímco my hledáme vytoužené dárky právě pod vánočním stromečkem, v dřívějších dobách je děti hledaly u jesliček.
Jesličky, též betlémy, mají připomínat narození Ježíše Krista. První opravdové jesle se Svatou rodinou se začaly stavět v italských chrámech a klášterech a odtud se pak tento zvyk šířil i do dalších evropských zemí. Stavění jeslí, které původně patřilo k slavnostním církevním obřadům, lidé postupně přenesli do svých domovů. Lišily se jak velikostí, tak i celkovým pojetím a postupně byly doplňovány o nejrůznější postavičky, v nichž se odrážel život jejich tvůrců. Kdo z nás by neznal například světově proslulý Třebechovický betlém! Povídání o betlémech by si jistě zasloužilo daleko více prostoru, než těchto pár řádků, tak snad příště…
Konečně se přiblížil nejočekávanější den vánočních svátků - 24. prosinec - Štědrý den. Ten, kdo se postil, vydržel celý den nejíst, tomu se mělo večer objevit zlaté prasátko. Děti se nemohly dočkat Ježíška, a aby jim den lépe uběhl, bavily se venku. Stavěly sněhuláky a radovaly se ze sněhu. Ty správné Vánoce jsou podle starodávných dochovaných kreseb vždy spojeny s představou bílé krajiny pomalu zasypávané sněhovými vločkami. To, že Vánoce bývaly dříve vždy bílé, zpochybňuje stará pranostika, která říká: „Na Adama a Evu čekejte oblevu.“ Hospodyně dokončovaly poslední úpravy v místnosti, vykropily ji stejně jako chlévy svěcenou vodou a chystaly večeři. V mnoha obcích začínal Štědrý večer vánočním troubením ponocných nebo pastýřů. Jinde hlasitě zvonili na zvonky a rolničky a napodobovali tak své předchůdce, kteří hnali svá stáda oveček do Betléma. I tam, kde byli lidé chudí, se snažili o co nejlepší štědré pohoštění. Na jídelníčku mělo být devět jídel upravených ze všeho, co se na poli a v sadu urodilo. Na začátku se jedly oplatky s medem, následovala houbová, čočková nebo kroupová polévka. Houby byly i součástí dalších pokrmů jako byly houbové omáčky, hubník, chlupaté knedlíky s houbami či černý kuba. Dále přišly na řadu jáhlová nebo krupicová kaše, čočka, hrách, zelí a moučná jídla - kynuté knedlíky se švestkovou omáčkou, vdolky, lívance, buchtičky s povidly, koláče a vánočky.
Ty, stejně jako pecen chleba, ležely na stole celý den a každý si mohl ukrojit podle chuti. Nakonec se jedla muzika, pochoutka uvařená ze sušených švestek, hrušek, jablek, rozinek, perníku, mandlí a ořechů. Večeře končila čerstvým ovocem a ořechy. Ryby se v minulosti jedly pouze tam, kde bylo hodně rybníků. Hospodyně dávaly pozor, aby ten večer nebyl u stolu lichý počet stolovníků, to by znamenalo neštěstí. O jídlo ze štědrovečerního stolu se lidé vždy dělili s domácími zvířátky, s drůbeží a něco zanesli i dobytku do chléva. Kdo chtěl mít příští rok dobrou úrodu v sadu či na zahrádce, nesměl zapomenout zahrabat trochu zbytků ke kořenům stromů. Vzpomeňme na baladu Štědrý den Karla Jaromíra Erbena. Po večeři se rozdávaly dárky. Děti na vesnicích dostávaly jednoduché dřevěné hračky, hadrové nebo ze slámy pletené panenky. Tyto hračky většinou vyráběli rodiče sami. Jinak tomu bylo v bohatých šlechtických a měšťanských rodinách. Ale o tom podrobně opět až někdy příště. Když se rozdaly dárky, sesedli se všichni u stolu - upozorňuji, že televize nebyla! - a začalo se vyprávět, vzpomínat a zpívat. Nastala i chvíle pro štědrovečerní čarování a obřady. Skořápky od ořechů se přeměnily na lodičky, které se pouštěly po vodě. Když v míse skončily svou plavbu skořápky, začalo se do vody lít olovo a z odlitků věštit jako na sv. Ondřeje. Smutným znamením bylo jablíčko, které po rozkrojení v sobě nemělo hvězdičku. Dívky, které se toužily v příštím roce vdát, šly do zahrady, kde třásly bezem, a přitom říkaly: „Třesu, třesu bez, ozvi se mi pes, kde můj milý dnes!“ Jiné dívky házely střevíc přes hlavu, a když špička směřovala ke dveřím, mělo děvče naději, že se příští rok vdá. Také prosekávání díry do ledu mělo umožnit nahlédnout do budoucnosti zrcadlící se v hladině vody (opět připomínám Karla Jaromíra Erbena). Čas při zábavě rychle utíkal a když se z věže osvětleného kostela začaly ozývat zvony svolávající na půlnoční mši, bylo v ulicích měst i na vesnicích rušno. Návštěva půlnoční mše totiž k Vánocům neodmyslitelně patřila.
Po Štědrém večeru následoval 25. prosinec - Boží hod vánoční, velký církevní svátek, který byl vlastně po dlouhá staletí dnem novoročním. Zejména proto se v jeho předvečer, na Štědrý den, soustředilo tolik obyčejů a rituálů. Tento den se všichni snažili prožít doma, v rodině. Druhým vánočním dnem byl 26. prosinec - svátek svatého Štěpána, patrona koní. V tento den se chodilo na koledu. Staré přísloví „Na svatého Štěpána každý sobě za pána“ říká, že tímto dnem všeobecně končila služba chasníkům a ti s výslužkou, velkým koláčem a penězi mohli odejít a zamluvit si na příští rok službu u jiného hospodáře. Tak jako všechny svátky, i Nový rok a oslavy v jeho předvečer se kdysi poněkud lišily od našich dnešních Silvestrů. Na Nový rok v kostelích slavnostně vyzváněly zvony a z městských hradeb hřměly dělové výstřely. Všichni lidé si stejně jako dnes vzájemně přáli šťastný nový rok. Posledním svátkem, kterým vlastně končí celé vánoční období, byl svátek Tří králů 6. ledna. V tento den se konaly tříkrálové obchůzky. Koledníci zpívali tříkrálové koledy, kadidlem vykuřovali a svěcenou vodou vykrápěli domy a nakonec psali svěcenou křídou na dveře K+M+B, popřáli šťastný nový rok a poděkovali za groše či jiný dárek.
My máme nejkrásnější svátky v roce před sebou a já vám všem přeji, abyste je prožili v klidu a pohodě v kruhu vašich nejbližších. A nový rok ať vám přinese jenom dny plné sluníčka.

Mgr. Milena Komárková

DLUHOVÁ PREVENCE
projekt Královéhradeckého kraje

V důsledku hospodářské krize roste nezaměstnanost a s tím také riziko předlužení domácností. Podle informací občanských poraden stoupá počet osob, které snížení příjmů (nezaměstnanost, snížení mzdy) řeší využitím úvěrů a tím se dostávají do dluhové pasti.

Dluhová problematika zároveň patří k nejčastějším tématům řešeným občanskými poradnami v Královéhradeckém kraji (cca 15 % dotazů). Ukazuje se, že velká část těchto klientů přichází až na poslední chvíli a nepřipravená - dřívější a lépe připravená intervence by výrazně zvýšila úspěšnost řešení jejich situace.

Množí se případy, kdy jsou dluhy postiženi již studenti středních škol, kteří využívají krátkodobé spotřebitelské úvěry pro nákup mobilních telefonů nebo dalšího zboží. Na poradny se obrací pedagogové středních škol a dětských domovů s žádostmi o pomoc a radu, jak situaci řešit. Připravenost na řešení takové situace se studenty nebo zařazení finanční gramotnosti do výuky je minimální.

Projekt na tyto skutečnosti reaguje podporou spolupráce mezi jednotlivými pomáhajícími profesemi, školením pedagogických a dalších pracovníků a osvětou mezi ohroženými skupinami. Navazuje také na minulý projekt Dluhy trendem současnosti, který poukázal na to, že zadlužení je v Královéhradeckém kraji významný problém.

Hlavním cílem projektu je předejít neúměrnému zadlužení u ohrožených skupin obyvatel a zmírnit následky předlužení.

Dílčími cíli projektu je například zvýšení informovanosti osob ohrožených zadlužením o dostupných způsobech pomoci. Zlepšení schopnosti pomáhajících pracovníků reagovat na problémy klientů spojené se zadlužením. Podpora výuky finanční gramotnosti a prevence zadlužení na středních školách a zajištění bezplatného odborného poradenství pro osoby řešící důsledky předlužení.

ODBORNÉ DLUHOVÉ PORADENSTVÍ
poskytují BEZPLATNĚ tyto poradny:

Občanská poradna Rychnov nad Kněžnou
Panská 1492, Rychnov n. K.
494 535 112, oprk@wo.cz

Občanská poradna Hradec Králové
Veverkova 1343, Hradec Králové
498 500 357, ophk@ops.cz

Občanská poradna Jičín
Vrchlického 824, Jičín
736 472 676, opjicin@ops.cz

Občanská poradna Náchod
Hálkova 432, Náchod
498 500 357, opnachod@ops.cz

Poradna pro lidi v tísni
Kotěrova 847, Hradec Králové
495 591 382, plt@hk.caritas.cz

Občanská poradna Dvůr Králové
Palackého 99, Dvůr Králové n. L.
499620431, obcanska.poradnadk@centrum.cz

více na: www.khk-dluhy.cz

Vánoční postřehy Pavla Seidla

Aby člověk byl člověkem...

I kdyby nastokrát měli pravdu ti, kteří označují naši zemi za bezbožnou, neuvěřil bych jim. Kdyby naše společnost byla opravdu tak duchovně vyprázdněná jako starý prázdný vinný sud, nevěřil bych tomu. I kdyby už nebylo ani kapky silného jiskrného vína křesťanské víry, neuvěřil bych, protože o Vánocích je tomu jinak. Tak jako sebeprázdnější sud, který kdysi uchovával dobré víno, nemůže úplně vyvětrat, stále ještě voní dobrým vínem, tak vím, že většina lidí, pokud není otupělá, právě o vánočních svátcích cítí onu Boží vůni a jde za ní.

Napadá mne otázka: Kde se zčistajasna vzala ta něha a jemnost, kterou nikdy nikde během roku nezažijeme? To přece není samo sebou! Musí to mít důvod. Když hovoří věřící člověk s člověkem, který je víře vzdálený, o slavení Vánoc, poznává, že celá poezie svátků, všechny ty staré tradice a zvyky, dárky, vzpomínky, intimita rodiny, celá ta lidská stránka Vánoc jsou něco, co nás spojuje. Ovšem pro někoho jsou tyto věci druhořadé, vnější. Pro toho ty svátky vyvolávají vzpomínku na to, že se před dvěma tisíci léty v Betlémě narodil Ježíš. Obojí je upřímné, ale něco v tom chybí.

Oslava Vánoc není jen historickou událostí, jakýmsi pietním aktem. Zpráva o Ježíšově narození není pro nás informací o něčem, co se kdysi odehrálo, nýbrž je radostnou zvěstí pro všechny lidi. Vánoce jsou pro nás zpřítomněním toho nejhlubšího důvodu, proč ani nám „nic lidského nesmí být cizí." Slovo Bůh se stalo pro mnohé lidi cizím slovem, vzdáleným, podezřelým, budícím nepříjemný pocit. Člověk dnes nechce moc osobního Boha, spíše on sám by chtěl být jakýmsi bohem. V té chvíli, kdy si chce hrát na boha, ztrácí svou lidskost. Dává průchod touze: na nikoho nebrat velký ohled, být sám tím, který podle své libosti rozhoduje, co je dobré a co je zlé, být tím, kdo bere do své vlastní režie svůj život i život druhých, být středem všeho. To je lidská pýcha v mnoha podobách. Každý z nás si tam již může dát konkrétní příklady z každodenního života.

Vy, kteří se zajímáte o hvězdy, víte, že ve vesmíru existují tzv. černé díry. Jsou to pravděpodobně hvězdy z tak husté a stlačené hmoty, že nemohou vyzařovat žádné světlo. Jejich vlastní přitažlivost je tak silná, že jejich gravitační pole nemůže nic opustit. Ve vesmíru se proto jeví jako tmavé díry bez jakéhokoliv spojení s okolím. Tak podobně mi připadají lidé, kteří nechtějí znát nikoho jiného než sami sebe. A do toho všeho egoismu, temnoty a osamocení slyšíme z ticha vánoční noci zvěst úplně šokující. O tom, že v Božím srdci je jiná touha - touha být člověkem. Bible říká stručně: „Slovo se stalo tělem a přebývalo mezi námi." Bůh, který je pro nás nejprve vzdálený a nepochopitelný, vše přesahující; ten Bůh se chce učinit srozumitelným.

Nad dítětem, které se narodilo v betlémské stáji, září Boží hvězda. Ježíš Nazaretský, jeho lidství, i v tomto obrazu dětské bezmoci, je plností Božího sebevyjádření. Bůh, o kterém hovoří lidská víra, už není vzdálený a neosobní Bůh, ale ten, který chce být s námi jako jeden z nás. Je vždycky tam, kde je člověk. A tato naděje je součástí naší vánoční víry. Ruský spisovatel F. Dostojevskij vyznává: „Bez Boha není člověka." Proto jsme zavázáni hájit velikost a důstojnost člověka, jeho práva a jeho svobodu. Ve jménu této vánoční víry říkáme „Ne!" všem pokušením hodnotu člověka snižovat. Žádný člověk nesmí být diskriminován. Ve jménu této vánoční Boží důvěry v člověka chceme připomenout velikost a krásu lidství všem, kteří si zoufají: všem hladovějícím, vykořisťovaným, nespravedlivě vězněným a týraným, všem opuštěným dětem a lidem na ulici, … Lidský život - - každý, i ten nejkřehčí, je posvátný. Je to veliká věc, když člověk pochopí, že Bůh tak miloval svět, že poslal svého jednorozeného Syna, aby žádný, kdo v něho věří, nezahynul, ale měl život věčný. A proto jsem přesvědčen, že tam, kde je člověk, je vždycky důvod pro dobrý skutek.

Přeji radost a pokoj do každého lidského srdce v Chlumci nad Cidlinou a okolí, a to nejen o Vánocích, ale po celý nový rok 2011.

Navážeme na hezkou tradici?

POMOZTE NÁM USPOŘÁDAT TŘÍKRÁLOVOU SBÍRKU!

My, starší, jsme ještě zažili různé tradiční zvyky a rádi na ně vzpomínáme.

Kromě oslav Velikonoc a Vánoc, které se dodnes uchovaly i u nás, byla jednou z hezkých tradic také Tříkrálová koleda, která v naší oblasti v původní podobě již téměř vymizela.

Před více než deseti lety, po vzoru Německa a Rakouska, byla v Hradci Králové - poprvé v naší republice - a rok poté i na Olomoucku vyzkoušena dobročinná charitativní akce Tříkrálová sbírka. Oblastní charita v HK sbírku pořádala jako vůbec první v naší republice, byť tehdy v malém měřítku, po listopadu 1989. Zatímco celostátně sbírka proběhne letos po jedenácté, letošní ročník je náš třináctý. Moc se to neví, ale jsme na to trochu hrdí. Měla úspěch, a proto byla uspořádána v následujících letech v celostátním měřítku.

Výtěžek sbírky je určen především na pomoc nemocným, handicapovaným, seniorům, lidem bez domova a dalším sociálně potřebným skupinám lidí, a to zejména v regionech, kde se sbírka koná. U nás bude použit pro středisko rané péče Sluníčko v Hradci Králové, které poskytuje služby rodinám pečujícím o děti s postižením, na domácí hospicovou péči, která umožňuje umírajícím lidem a jejich blízkým strávit poslední chvíle společně v domácím prostředí, a dále na poradenství pro oběti domácího násilí a lidi v nouzi. Věřte, že je to potřeba.

Sbírka probíhá podle přesných pravidel. Na úvod žehnají koledníkům v jednotlivých diecézích biskupové a kněží. Skupinku obvykle tvoří tři malí koledníci, převlečení za krále (mudrce z východu), kteří se podle tradice přišli poklonit do Betléma novorozenému Ježíškovi. Koledování probíhá podle místních podmínek v průběhu prvních dvou týdnů měsíce ledna. U nás Chlumci proběhne Tříkrálová sbírka ve čtvrtek 6. ledna 2011.

Vedoucím skupinky bude zodpovědná osoba ve věku nad 15 let vybavená průkazem koledníka. Skupinka bude chodit od domu k domu a přinese vám radostnou zvěst vánočních svátků, obdaruje vás drobnou pozorností. Současně koledníci poprosí o finanční příspěvek do úředně zapečetěné kulaté kasičky opatřené logem Charity ČR.

Pokud k vám však přijde někdo bez tohoto vybavení, mějte na paměti, že jde koledovat pro sebe, jak se to u nás přihodilo před rokem.

Minule u nás v Chlumci chodily tři skupinky místních koledníků, které pomohly připravit paní vychovatelky ze školní družiny. Na počet domácností to není mnoho a mohlo se stát, že jste se s nimi ani nesetkali. Snad se nám letos podaří jejich počet rozšířit. Pokud vás navštíví nyní nedlouho po Vánocích, věříme, že do vašich domovů přinesou radost z možnosti osobně pomoci potřebným.

Přejeme vám krásné vánoční svátky a mnoho radosti ze setkání se svými nejbližšími.

Pro vaši informaci uvádíme kontakt na nás:
OBLASTNÍ CHARITA HRADEC KRÁLOVÉ
Koordinátor sbírky: Alois Neruda,
tel. číslo 774 836 276,
alois.neruda@hk.caritac.cz

zde v Chlumci:
Petr Vilgoš,
Jana Hubáčková
Marie Křepelová
tel. číslo 603 163 668,
prochlumec@seznam.cz

Pokud byste chtěli projekty Charity podpořit zasláním dárcovské SMS, můžete ve tvaru DSM KOLEDA na tel. číslo 87777. Cena jedné SMS je 30,- Kč. Charita obdrží 27,- Kč.

Základní škola v Chlumci nad Cidlinou upozorňuje občany, že oficiální Tříkrálová sbírka, jejíž výtěžek bude použit na charitativní účely, proběhne v našem městě pouze ve čtvrtek 6. 1. 2011 v dopoledních hodinách. Do chlumeckých ulic vyjdou žáci naší školy v kostýmech tří králů s dospělými průvodci a podpoří tak celostátní akci Charity České republiky. Pokud budete mít zájem o návštěvu tří králů u vás, kontaktujte nás, prosím, na tel. 739 882 262 (Marie Křepelová, asistentka koordinátora Tříkrálové sbírky v Chlumci nad Cidlinou), nebo 495 484 570 (Eva Řezáčová, ZŠ Chlumec nad Cidlinou).

Výstava chovatelů drůbeže v Chlumci n. C.

Poslední říjnovou sobotu se konala celostátní jubilejní 10. výstava Klubu chovatelů plymutek velkých i zdrobnělých. Areál na výstavu zapůjčila místní organizace chovatelů a na tomto místě jim také děkujeme.

Vystavovatelů se zúčastnilo 50 a vystaveno bylo 500 kusů drůbeže 8 barevných rázů. Návštěvníci mohli vidět nádhernou paletu barev a šlechtitelský um chovatelů. Byla zde i možnost slepičky a kohouty zakoupit. Vítězové jednotlivých kategorií obdrželi pěkné poháry.

Klub děkuje i Městu Chlumec n. C. a věříme, že i naše výstavy přispěly k propagaci Chlumce, již se nikdo neptá, kde Chlumec leží.

Jestli jste to letos nestihli, máte možnost příští rok. Pokud by vám to připadalo dlouho, navštivte naše webové stránky www.plymutky.cz

Miroslav Urban
kronikář klubu

TERMÍN UZÁVĚREK A VYDÁNÍ VÝTISKŮ CHLUMECKÝCH LISTŮ

Číslo	Datum uzávěrky		Datum vydání	
1/11	čtvrtek	**6. 1.**	čtvrtek	**27. 1.**
2/11	čtvrtek	**3. 2.**	čtvrtek	**24. 2.**
3/11	čtvrtek	**3. 3.**	čtvrtek	**24. 3.**
4/11	čtvrtek	**7. 4.**	pátek	**29. 4.**
5/11	čtvrtek	**5. 5.**	čtvrtek	**26. 5.**
6/11	čtvrtek	**2. 6.**	čtvrtek	**23. 6.**

Třídicí linka je velký pomocník

Třídíte odpad, pravidelně plníte modrý, žlutý či zelený kontejner? Kontejnery s oranžovým označením využíváte pro třídění nápojových kartonů? Co se ale s vytříděným odpadem děje poté, co jsou kontejnery vysypány do svozového vozu? Začíná jeho cesta k recyklaci - tedy opětovnému využití surovin pro výrobu nových výrobků. Na začátku procesu recyklace stojí dotřiďovací linka.

Umíte si vlastně představit, jak vypadá? Velké skladovací haly, několik dopravníků, samotná linka s obsluhou a několik lisů na výrobu balíků. Na třídicí lince je pás, na který se vysype vámi vytříděný odpad z barevných kontejnerů, a pracovníci ho dotřiďují podle druhů materiálů, ze kterých jsou vyrobeny. Každý druh má totiž odlišnou technologii zpracování a možnosti využití. Nečistoty a jinak nevyužitelné odpady se buď využijí k výrobě tepla či energie, nebo se uloží na skládku. Vytříděné odpady, ze kterých se na třídicí lince stala druhotná surovina, se slisují do balíků a míří do skladu a odtud ke zpracovateli.

Papírové odpady se na lince třídí na jednotlivé druhy. Jinak se zpracovává například novinový papír, jinak časopisy nebo kartonové krabice. Roztříděný papír se lisuje do balíků a odváží ke zpracování do papírny. Slisovaný sběrový papír se přidává do směsi na výrobu nového papíru. Vyrábí se z něj například novinový a kancelářský papír, sešity nebo lepenkové krabice. Méně kvalitní papír se využívá pro výrobu izolací, obalů na vajíčka nebo toaletní papír.

Podobně jako papír se mohou zpracovávat i nápojové kartony, obaly od mléka, džusu či vína. Protože papír tvoří většinu tohoto obalu, z třídící linky míří nápojový karton většinou do papírny. Druhou možností je, že se nápojové kartony rozdrtí a potom lisují do desek. Ty se potom využívají jako podobně jak sádrokartonové desky na stavbách. V současnosti se za použití takových desek staví i rodinné domy.

Ze skleněného odpadu je potřeba nejprve odstranit kovy, keramiku i porcelán. Nesmí se totiž dostat do pece. Důkladně se odděluje barevné sklo od čirého. Potom skleněné střepy putují na speciální automatickou linku řízenou počítačem. Odtamtud se sklo odváží ke zpracování do skláren, kde se rozdrtí a přidá do směsi k výrobě nového skla. Nejčastěji se takto vyrábí lahve na nápoje a některé potraviny. Vytříděné sklo se také využívá při výrobě tepelně izolačních materiálů, jako jsou skelná vata nebo pěnové sklo.

Není plast jako plast. Na třídicí lince se musí oddělit PET láhve podle barev, fólie a sáčky, pěnový polystyren a ostatní plasty, jako jsou obaly od kosmetiky, kečupů, apod. Ty mají samostatné speciální zpracování. Z PET lahví se vyrábí vlákna, která se používají jako výplň zimních bund a spacáků nebo se přidávají do tzv. zátěžových koberců. Z fólií (sáčků a tašek) vznikají nové fólie a různé pytle. Polystyren slouží k výrobě speciálních tepelně izolačních cihel. Z ostatních tzv. směsných plastů vznikají například odpadkové koše, kompostéry, zahradní nábytek, zatravňovací dlažba nebo protihlukové stěny u dálnic.

„V Královéhradeckém kraji máme 11 688 kontejnerů na tříděný odpad. Pro úpravu vytříděných odpadů samozřejmě nechybí ani třídicí linky. Dotřídění a zpracování odpadů ale komplikují nezodpovědní lidé, kteří do kontejnerů na tříděný odpad vyhazují odpady, které tam nepatří,“ řekl Tomáš Pešek, regionální manažer společnosti EKO-KOM, která se podílí zejména na financování nákladů spojených se sběrem, svozem, tříděním a využitím obalového odpadu.

„Třídění odpadů je nezbytné, nechceme-li se nechat vlastními odpadky zavalit anebo nadělit našim potomkům nepěkné dědictví. V našem kraji jsou pro občany k dispozici kontejnery na papír, sklo, plasty a nápojové kartony. Snažíme se o ekologickou likvidaci odpadů a využití obnovitelných zdrojů energie. K tomu samozřejmě patří i využití třídicích linek,“ doplnil Jan Tippner, radní Královéhradeckého kraje zodpovědný za oblast životního prostředí a zemědělství.

Další informace o třídění najdete na www.cistykraj.cz a www.jaktridit.cz.

Kontakt:
Tomáš Pešek, regionální manažer
EKO-KOM, a.s.
Tel.: 721 562 554
E-mail: pesek@ekokom.cz

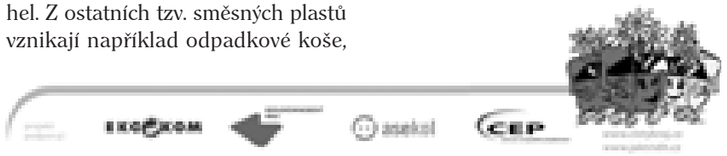

Cena vody v Hradci Králové a okolí podraží v roce 2011 o 5,34 %. Vodné bude ve výši 34,27 Kč a stočné bude 37,13 za m³.
Cena vodného a stočného bude v roce 2011 vyšší o 3,62 Kč za m³ a bude 71,40 Kč za kubík.

Průměrný spotřebitel zaplatí tak měsíčně o 10 Kč za vodné a stočné více než dosud. Zvýšení ceny je způsobeno především dalšími potřebami obnovy vodárenské infrastruktury, zavedením nových technologií při čištění odpadních vod a souvisejícím nárůstem spotřeby energií.

Veškeré výnosy investuje společnost Vodovody a kanalizace Hradec Králové, a.s. do obnovy a rozvoje vodárenských sítí.

Ing. Pavel Loskot, technicko-provozní náměstek
Vodovody a kanalizace Hradec Králové, a.s.
pavel.loskot@vakhk.cz, tel. 602 644 260

VEOLIA VODA
Královéhradecká provozní, a.s.

VODOVODY A KANALIZACE HRADEC KRÁLOVÉ, a.s.
VAK

Věc: Úprava cen za dodávky pitné a užitkové vody a za odvádění odpadních vod

Oznámení o ceně podle smluvních podmínek dodávky pitné vody a odvádění odpadních vod Královéhradecké provozní, a.s.

Vážení odběratelé,
dnem 1.1.2011 vstoupí v platnost nové ceny za dodávky pitné vody a za odvádění odpadních vod. Cena byla stanovena v souladu s platným cenovým výměrem MF ČR a vyhláškou č.428/2001Sb. v platném znění a platí pro vodovody a kanalizace pro veřejnou potřebu provozované Královéhradeckou provozní, a.s. na základě smluv o nájmu a provozování s vlastníky vodovodů a kanalizací. Cena na rok 2011 byla schválena rozhodnutím představenstva Vodovody a kanalizace Hradec Králové, a.s. ze dne 26. 11. 2010. Podle rozhodnutí valné hromady této společnosti ze dne 5.12.2007 byla cena vodného a stočného stanovena ve dvousložkové formě.

Pevná složka ceny je stanovena podle kapacity vodoměru vyjádřené hodnotou trvalého průtoku podle normové hodnoty zařazením do zvolené kategorie podle následující tabulky:

Kategorie	Kapacita (m3/hod)	Normová hodnota průtoku Qn vodoměru (m^3/hod) podle normy ČSN ISO 4064-1		Normová hodnota průtoku Q_3 vodoměru (m^3/hod) podle normy ČSN EN 14154-1+A1		sazba v Kč za rok			
						bez DPH		včetně DPH 10%	
						Dodávka pitné vody	Odvádění odpadních vod	Dodávka pitné vody	Odvádění odpadních vod
A	1,5	0	3,5	0	6,3	403	403	443	443
B	3,5	3,5	10	6,3	16	760	760	836	836
C	10	10	40	16	63	1 672	1672	1839	1839
D	40	40	150	63	250	4 729	4729	5202	5202
E	150	150	a více	250	a více	12 743	12 743	14017	14017

Pohyblivá složka ceny je v následující tabulce:

Dodávka pitné a užitkové vody (vodné) v Kč za 1 m^3 :		Odvádění odpadních vod (stočné) v Kč za 1 m^3 :	
bez DPH	včetně DPH 10%	bez DPH	včetně DPH 10%
31,15	34,27	33,75	37,13

Pevná složka stočného u odvádění odpadních vod z jiných zdrojů (srážkové vody, vlastní studny apod.) se stanoví vynásobením odvedeného množství odpadní vody **sazbou** podle tabulky:

1,54 Kč za 1 m^3 bez DPH	1,69 Kč za 1 m^3 včetně DPH 10%

Celkové vodné a stočné se skládá z **pevné složky** vypočtené ze sazby pevné složky ceny za příslušné období pro příslušnou kategorii odběru a **pohyblivé složky** vypočtené vynásobením odebraného množství a pohyblivé složky ceny.

Zvýšené stočné za nadměrné znečištění odpadních vod bude nadále násobkem sazby stočného v závislosti na míře znečištění.

V Hradci Králové dne 26. 11. 2010

Poznámka: Vodoměry používané v současné době ve vodovodní síti jsou zařazeny do kategorií podle jmenovitého průtoku Q_n. Vodoměry uváděné na trh podle nové normy s jmenovitým průtokem Q_3 jsou zařazeny do příslušné kategorie v okamžiku osazení do vodovodní sítě. Ceny s DPH jsou uváděny jako informativní (výpočtem z ceny bez DPH)

Jak se recykluje papír, sklo a nápojové kartony?

Papír používáme dnes a denně. Čteme noviny, děti píší úkoly, kupujeme dárky v barevných krabicích. Když doslouží, doneseme ho do modrého kontejneru. Sklo nás obklopuje téměř všude. Okna, brýle, lahve či skleničky - to všechno si našlo cestu do našich domovů. Sklo se občas rozbije. Rozbité nebo nepoužívané sklo patří do zeleného, případně bílého kontejneru. Nápojové kartony v našich domácnostech zakotvily poměrně nedávno. Znají je však všichni. Džusy, víno, mléko a další mléčné výrobky. Obaly od nich dáváme (pěkně sešlápnuté) do oranžově označených kontejnerů.

A co dál? Třídicí linka a recyklace...

PAPÍR

Na dotřiďovací lince běží pás, po něm se pohybuje směs papíru. Pracovníci podél pásu z něj vybírají mastný či jinak zašpiněný papír i další nečistoty a třídí jednotlivé druhy papíru. Roztříděný (ideálně jednodruhový) papír se lisuje do balíků a odváží ke zpracování do papíren.

V papírnách se papír musí zbavit znečišťujících látek a barviv. To, co zbylo, se namočí, přidají se další přísady a vzniká nově recyklovaný papír. Co se z něj vyrábí? Novinový papír, sešity, lepenkové krabice, obaly na vajíčka i toaletní papír.

Papír nelze recyklovat donekonečna, ale pouze pětkrát až sedmkrát. Při recyklaci se papírové vlákno postupně zkracuje a po nějaké době už nejde pro další výrobu papíru použít. Ale i po této době má papír své využití - například v izolacích nebo nástřicích. Kartony a těžší papíry se využívají k výrobě sádrokartonu. Papírová vlákna se přidávají také do asfaltových povrchů při výstavbě silnic nebo na stanice autobusů proti vyjíždění kolejí. Další možností je kompostování.

„Recyklace papíru je důležitá hned z několika hledisek. Jednak se spotřebuje méně energie i méně vody než při výrobě papíru ze dřeva respektive z buničiny. Úspory jsou také na straně dřeva. A v neposlední řadě díky recyklaci končí méně odpadu na skládkách,“ řekl Tomáš Pešek, regionální manažer společnosti EKO-KOM, a.s.

SKLO

Ze zeleného kontejneru sklo zamíří na třídicí linku. Sběrné magnety odstraní kov, fukar odfoukne lehké materiály a lidské ruce vysbírají ostatní nečistoty. Pryč musí zrcadla, keramika i porcelán. Důležité je oddělit barevné sklo od čirého. Jakmile na pásu zůstanou jen skleněné střepy, zamíří do drtičky. Sklo se drtí na střepy velikosti od 3 mm do 2 cm. Střepy se míchají s ostatními přísadami, roztaví se při teplotě okolo 1400 °C. A potom už tavenina putuje ke strojům, kde se z ní tvarují vlastní láhve a další obaly. Z chladicí pece musí nová láhev ještě k výstupní kontrole (tam na ní vyzkouší, jestli vydrží nárazy podobné těm, ke kterým dochází na plnicích linkách) a je připravena k novému použití. Z recyklovaného skla se běžně vyrábějí lahve na minerální vody, pivo, ale i další skleněné výrobky.

„Využitím starého skla pro výrobu nových skleněných obalů se dá ušetřit až 90 % energie oproti výrobě z přírodních zdrojů. Snižuje se také množství přírodních surovin, které se používají při výrobě nového skla - sklářský písek, dolomit, živec, vápenec a soda. Recyklace skla je - na rozdíl od papíru - skoro neomezená,“ upřesnil Tomáš Pešek.

NÁPOJOVÉ KARTONY

Nápojové kartony obsahují cenné suroviny, které se dají velmi dobře využít. Buď v papírnách anebo na výrobu stavebního materiálu.

V papírnách se postupuje podobně jako při recyklaci papíru - nejprve se oddělí jednotlivé vrstvy tzv. vířivým rozvlákněním. Na sítech se zachycují kvalitní papírová vlákna, která se používají k výrobě papíru, papírových tašek, hedvábného papíru nebo vlnité lepenky na krabice. Všechny ostatní materiály vyplavou nahoru nebo se potopí, takže mohou být sebrány, seškrábnuty nebo prosáty.

Druhou možností je odvézt nápojové kartony na speciální linku. Tam se kartony rozdrtí a potom se za pomoci tepla lisují na desky. Tyto desky se používají ve stavebnictví jako stavební desky (jde o materiál s obdobným využitím jako je sádrokarton), nebo tepelná izolace. Například na výstavbu průměrného rodinného domu jsou potřeba stavební desky z 30 tisíc kusů nápojových kartonů.

„Nápojové kartony se většinou odváží do papíren k dalšímu zpracování, jsou totiž ze 75 % tvořeny kvalitním papírem. Lidé si na třídění nápojových kartonů poměrně rychle zvykli. V Královéhradeckém kraji jsou rozmístěny kontejnery nejen na papír, sklo a plasty, ale také kontejnery s oranžovým označením, do kterých se vhazují nápojové kartony,“ doplnil Tomáš Pešek, regionální manažer společnosti EKO-KOM, a.s.

„Recyklovat odpad znamená opakovaně používat materiály získané z odpadů. Skoro všichni občané Královéhradeckého kraje mají možnost třídit odpad. 90 % obcí kraje je zároveň zapojeno do systému EKO-KOM. V Královéhradeckém kraji lidé mohou sbírat odpad do nádob na tříděný odpad a také využívat tzv. pytlový sběr,“ řekl Jan Tippner, radní Královéhradeckého kraje zodpovědný za oblast životního prostředí a zemědělství.

Třiďte odpad a pomáhejte recyklovat. Další informace o třídění najdete na www.cistykraj.cz.

Kontakt:
Tomáš Pešek, regionální manažer
EKO-KOM, a.s.
Tel.: 721 562 554
E-mail: pesek@ekokom.cz

Vytřiďte pět PET lahví a máte tričko

Průměrná česká domácnost vytřídí za rok přibližně 20 kilogramů plastů. Vytříděné plasty obvykle odnáší do žlutého kontejneru, který je od domu vzdálen průměrných 113 metrů. Z kontejneru jsou plasty odváženy na dotřiďovací linku, kde se ručně třídí na jednotlivé druhy a zbavují nečistot. Vytříděné plasty jsou lisovány do balíků nebo drceny do přepravních vaků a odváženy k další recyklaci.

Dotříděný plastový odpad se poté upravuje drcením a mletím, fólie se perou a spékají do granulí. Z granulí se připraví směs, která se roztaví, vtlačuje se do kovových forem různých tvarů a velikostí. Výrobky z recyklovaných směsných plastů jsou mimořádně odolné proti povětrnostním vlivům - - nevadí jim déšť, sníh ani vítr. Mají dobré mechanické vlastnosti - nenasáknou vodou a jsou odolné proti poškození.

Tyto výrobky mají uplatnění nejen v průmyslu, zemědělství, ale i v životě běžných lidí. Na zahradě můžete využít například lavičky a další zahradní nábytek. Ze směsi plastů se také vyrábí zatravňovací dlažba, záhonové chodníky či nášlapy, obrubníky, ale také plotové latě, sloupky, odvodňovací žlaby desky nebo prkna. Doma oceníte květináče nebo odpadkové koše. Pokud bydlíte poblíž silnice či železnice, pomohou vám protihlukové stěny z recyklovaného plastu.

„Recyklací plastových odpadů se vrací do surovinového oběhu materiály, které jsou z neobnovitelných přírodních zdrojů a které by jinak končily na skládkách. Dotřiďovací linky v ČR denně dotřídí téměř 250 tun plastů, které lidé vytřídili do barevných kontejnerů. To je množství, které postačuje například k výrobě sedmi kilometrů plotu z recyklovaného materiálu,“ uvedl Tomáš Pešek, regionální manažer společnosti EKO-KOM, zabývající se tříděním a recyklací odpadu.

Plastové lahve neboli PET lahve se zpracovávají samostatně. Na třídicí lince se oddělují barevné od čirých, dalším krokem je drcení, mytí, sušení a tepelná granulace. Takto připravené granule dokážou plně nahradit primární suroviny. Recyklát z PET lahví se používá například k výrobě triček a výplní bund nebo spacáků. Na jedno tričko je potřeba pět dvoulitrových PET lahví, na výrobu spacího pytle 35 dvoulitrových lahví a na 1m² koberce dokonce 60.

„Výrobky z recyklovaných materiálů nás obklopují téměř všude, staly se každodenní součástí našeho života. Díky takovým výrobkům se lidé mohou přesvědčit, že třídit odpad má smysl,“ řekl Jan Tippner, radní Královéhradeckého kraje zodpovědný za oblast životního prostředí a zemědělství.

Třiďte odpad a dejte mu šanci k dalšímu využití. 113 metrů ke kontejnerům na tříděný odpad zvládnete ujít za 2 minuty a výsledky za to stojí.

Další informace o třídění najdete na www.cistykraj.cz a www.jaktridit.cz.

Kontakt:
Tomáš Pešek, regionální manažer EKO-KOM, a.s.
Tel.: 721 562 554
E-mail: pesek@ekokom.cz

Bioplynové stanice umí zpracovat trávu, hnůj i skořápky

V úterý 23. listopadu 2010 proběhla v zasedací místnosti Zastupitelstva Královéhradeckého kraje konference s názvem „Přínos bioplynových fermentačních stanic pro rozvoj zemědělství a odpadové hospodářství“.

Konference přinesla spoustu nových zajímavých informací nejen pro zemědělce, ale také pro zástupce obcí či firem, které se zabývají odpadovým hospodářstvím. Záštitu nad celou akcí převzal radní Královéhradeckého kraje Ing. Jan Tippner.

„Účastníci konference se seznámili s tím, proč se bioplynové fermentační stanice zřizují, jak se postupuje při rozhodování o jejich výstavbě. Dozvěděli se také o možných podporách a dotacích. V České republice je dosud pouze několik bioplynových stanic. Je to škoda, protože tyto stanice mají velký potenciál,“ přiblížil téma konference Jan Tippner.

Moderní bioplynové stanice fungují na principu fermentace - což je proces rozkladu organické hmoty (biologicky rozložitelných odpadů) prostřednictvím bakterií bez přítomného kyslíku. Tento rozklad vede k vývinu bioplynu. Touto cestou je možné zpracovávat například trávu z údržby zeleně, odpady z jídelen a restaurací (ovoce a zelenina, zbytky pečiva, skořápky z vajíček, maso) nebo separované biologické odpady z domácností (tráva, seno, listí, zvadlé květiny, hnůj z chovu drobných zvířat).

Na královéhradecké konferenci zazněla témata jako vliv bioplynové fermentační stanice na životní prostředí, využití energetického potenciálu obsaženého v biomase a bioodpadech, možnosti podpory na výstavbu bioplynových stanic a celá řada dalších. Součástí programu byla také přednáška o provozu komunální bioplynové fermentační stanice Úpice doplněná ve středu 24. listopadu exkurzí v této stanici.

„Účastníci konference měli možnost podívat se, jak naše bioplynová stanice funguje, co všechno a jakým způsobem se v ní zpracovává. Například na provoz stanice a čistírny odpadních vod používáme elektrickou energii z bioplynu. Kromě toho vyrábíme z tzv. odstředěného substrátu kvalitní hnojivo. Ročně zpracujeme téměř 6,5 tisíce tun bioodpadů, a to bez negativních dopadů na životní prostředí“, upřesnil Karel Srna z Městských vodovodů a kanalizací, které jsou provozovatelem bioplynové stanice v Úpici.

Konference *„Přínos bioplynových fermentačních stanic pro rozvoj zemědělství a odpadové hospodářství“* sice skončila, ale nastolené téma se bude - jak účastníci konference přislíbili - dále rozvíjet. Bioplynové stanice mají v Královéhradeckém kraji budoucnost.

Podrobnější informace o bioplynové stanici v Úpici najdete na www.bpsupice.cz.

Kontakt:
Ing. Jan Tippner, radní Královéhradeckého kraje
Tel.: +420 495 817 327
E-mail: tippner@kr-kralovehradecky.cz

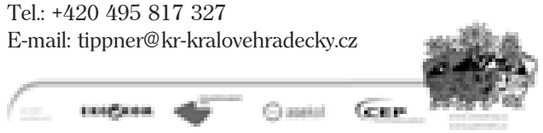

Na konci roku obyčejně bilancujeme, sčítáme úspěchy a neúspěchy, přemýšlíme, co změníme, co napravíme. Nový rok je vždycky začátek „nové“ cesty životem.

Dost možné, že se sami sobě omlouváme. Že to neznáte? Nepovídejte, že si neřeknete: „Kdybych tohle býval udělal jinak, mohlo všechno dopadnout lépe…“

A k tomu vám pomohou následující novoroční rady:

Vitalitu podporuje:

SPÁNEK. Dobrý spánek nebo krátké zdřímnutí během dne pročistí mysl a zvýší hladinu energie.

SNÍDANĚ. Pokud nutíte své tělo, aby pracovalo celé dopoledne bez paliva, dostaví se únava a ospalost. K snídani jezte výživná jídla, celozrnné obilniny-pečivo, ovesnou kaši, čerstvé ovoce a jogurt.

ČERSTVÝ VZDUCH. Když vás přepadne únava, může krátká svižná procházka na čerstvém vzduchu vykonat zázraky.

HLUBOKÉ DÝCHÁNÍ. Příjem kyslíku do těla vede k uvolňování napětí a zvyšování hladiny energie. Uvolněte se: nadýchněte se nosem a zároveň počítejte do čtyř. Vydechněte ústy (čelisti nechte uvolněné) a počítejte do osmi. Postup opakujte několikrát.

Vitalitu snižuje (a to zcela vážně):

ALKOHOL. Přemíra alkoholu ruší zdravý spánek. Pijte ho v bezpečném množství (každý máme jinou míru!). A jeden nebo dva dny v týdnu se mu úplně vyhněte.

KOUŘENÍ. Nikotin sice zpočátku mozek stimuluje, ale později začíná působit jako depresivum. Kouření zároveň zvyšuje spotřebu mikroživin v játrech, hlavně vitamínů řady B a vitamínu C. Kouření také představuje práci navíc pro antioxidanty, které pomáhají tělo detexikovat (tj. zbavovat ho škodlivých látek).

ÚZKOST A STRES. Zvykněte si konat každý den nějakou zájmovou činnost, která vaši mysl odvede od problémů. Může to být cvičení, meditace, čtení krásné literatury, poslech hudby nebo zahradničení… Touto činností se zabývejte tak dlouho, dokud se neuvolníte.

ALERGIE. Únava je často jediným příznakem nesnášenlivosti potravin nebo alergie na určité jídlo. Je dobré vzít ji v úvahu při hledání příčin jinak nevysvětlitelné letargie (spavost, otupělost atd.).

A co zbývá? Vzít rady buď vážně, nebo „silvestrovsky“. Záleží jen a jen na nás a na vás…

AV

Inzerce

Inzerce

CHLUMECKÝ KULTURNÍ KALENDÁŘ

Klicperův dům - rezervace vstupenek na tel.: 495 433 140, 602 717 410

LEDEN 2011

Klicperův dům - rezervace vstupenek e-mail: klicperuvdum@chlumecnc.cz

Předprodej vstupenek každý čtvrtek v době od 15.00 do 18.00 hod. nebo před každým představením dle programu

Klicperův dům

5. ledna
středa
18.00 hod.

Harry Potter a relikvie smrti - část 1

kino - rodinný USA

První část závěrečného díly Harryho Pottera začíná, když se Harry, Ron a Hermiona vydávají na nebezpečnou misi, jejímž cílem je najít a zničit tajemství Voldemortovy nesmrtelnosti - viteály. Spoléhat musí jen sami na sebe a to víc než kdy dříve, protože jim už profesoři nemohou pomoci.
Hrají: Daniel Radcliffe, Rupert Grint, Emma Watson, Robbie Coltrane, H. Bonham Carter

150 minut Vstupné: 70,- Kč mládeži přístupný
dabing

---

6. ledna
čtvrtek
19.00 hod.

Přežít svůj život

kino - komedie ČR

Evžen, stárnoucí muž, žije dvojí život. Jeden v realitě a druhý ve svých snech. Chodí za psychoanalytičkou, která se mu pokouší vykládat, co jeho sny znamenají. Přijde na určitý rituál, který mu umožňuje kdykoliv navštěvovat své sny. Z nich se dovídá o svém raném dětství, o vztahu k otci a matce. Když je pak svojí manželkou postaven před rozhodnutí mezi realitou a snem, odchází definitivně do svého snu.
Hrají: Václav Helšus, Klára Issová, Zuzana Kronerová, Daniela Bakerová, Emília Došeková, Marcel Němec, Jan Počepický, Jana Oľhová, Pavel Nový, Karel Brožek

105 minut Vstupné: 70,- Kč mládeži přístupný od 12 let

---

8. ledna
sobota
17.00 hod.

Krtek a orel

kino - pásmo krátkých filmů pro děti

Školní výlet, Jak se Žofka stala ředitelkou ZOO, Vodník Čepeček, Dorotka a plamínek, Cvrček a bombardon

67 minut Vstupné: 25,- Kč

---

12. ledna
středa
19.00 hod.

Dívka, která si hrála s ohněm

kino - thriller Švédsko

Novinář spolupracující s časopisem Milénium a jeho partnerka jsou zavražděni krátce před publikováním materiálu o dětské prostituci, korupci a obchodu s bílým masem. Na zbrani nalezené na místě činu se najdou otisky Lisbeth Salanderové, která se po roce stráveném v zahraniční vrátila zpět do Švédska, aby svému poručníkovi připomněla jejich starou dohodu. Její poručník je ale brzy nalezen mrtvý a Lisbeth je i v tomto případě podezřelou číslo jedna.
Hrají: Michael Nyqvist, Noomi Rapace, Lena Endre, Peter Anderson

129 minut Vstupné: 70,- Kč mládeži přístupný
titulky od 15 let

---

13. ledna
čtvrtek
19.00 hod.

HLAVA-RUCE-SRDCE

kino - historický film ČR

Film o lásce bez lásky, o válce bez války a magii bez kouzel. Rok 1914. Plukovník von Haukwitz zahyne za záhadných okolností při okultní seanci. Jeho snoubenka, herečka Klára Kabelová, při vyšetřování zjistí, že tělu byly po smrti odňaty hlava, ruce a srdce. Při hledání odpovědí na tuto záhadu naráží na nejbližší plukovníkovu osobu - poručíka Heinricha Rotha a osud je spojí dohromady.
Hrají: Viktorie Čermáková, Roman Zach, Martin Finger, Ivana Uhlířová, Jiří Schmitzer, Alois Švehlík, Oldřich Vlach, Jaroslav Plesl

110 minut Vstupné: 70,- Kč mládeži přístupný od 12 let

---

19. ledna
středa
18.00 hod.

Záměna

kino - komedie USA

Kassie je emancipovaná čtyřicítka se smyslem pro humor. Má kariéru, dobrého (byť poněkud neurotického a hypochodnrického) kamaráda a sem a tam nějakou známost. Biologicé hodiny ale nmilosrdně tikají, a tak se Kassie rozhodne mít dítě.
Hrají: Jennifer Aniston, Jason Bateman, Jeff Goldblum, Juliette Lewis, Patrik Wilson, Thomas Robinson

101 minut Vstupné: 70,- Kč mládeži přístupný
titulky

---

20. ledna
čtvrtek
19.00 hod.

Benga v záloze

kino - akční komedie USA

Detektivové Danson a Highsmith jsou těmi nejdrsnějšími a nejoblíbenějšími poldy široko daleko. Nepotřebují tetování - to druzí si nechávají na tělo vytetovat jejich podobizny. O dva stoly vedle a o jednu řadu dál sedí detektivové Gamble a Hoitz. Vídáte je v pozadí fotografií Dansona a Highsmitha, rozostřené a se zavřenýma očima. Nejsou to hrdinové - jsou to „benga v záloze“.
Hrají: Will Ferrell, Mark Wahlberg, Eva Mendes, Michael Keaton, Steve Coogan, Samuel L. Jackson, Dwayne Johnson

107 minut Vstupné: 70,- Kč mládeži přístupný
titulky od 12 let

---

22. ledna
sobota
17.00 hod.

Kytice pohádek

kino - pásmo krátkých filmů pro děti

Konzerva, Jak sluníčko vrátilo štěňátku vodu, Krtek a zelená hvězda, Velryba Abyrlev, Člověk neandrtálský, Jak jeli k vodě, Jak Žofka pořádala maškarní bál, Krtek a televizor

68 minut Vstupné: 25,- Kč

---

26. ledna
středa
19.00 hod.

Na doraz

kino - komedie USA

Peter Highman, kterému se mělo narodit první dítě už před pěti dny, spěchá na letiště, aby stihl let domů a mohl být u porodu se svou ženou. Jeho nejčistší záměry se ale naprosto zvrtnou, když díky náhodnému setkání se snaživým hercem Ethanem Tremblayem musí Peter opustit letadlo a vydat se s Ethanem z Atlanty na road trip, při kterém zničí několik aut, početná přátelství a Peterovy poslední nervy.
Hrají: Robert Downey, Jr., Zach Galifianakis, Michelle Monaghan, Juliette Lewis, Jamie Foxx

100 minut Vstupné: 70,- Kč mládeži přístupný
titulky

---

27. ledna
čtvrtek
19.00 hod.

Poznáš muže svých snů

kino - romantická komedie USA

Vášně, touhy, sny, neklid i stres vykolejí v životě nejenom manželský pár Alfieho a Helenu, ale i jejich dceru Sally s manželem Royem. Poté, co Alfie opustí Helenu, aby dohnal své mládí a věnoval se energické, svobodomyslné dívce na telefonu jménem Charmaine, se Helena odvrací od racionálního přístupu k životu a řídí se praštěnými radami kartářky.
Hrají: Anthony Hopkins, Antonio Banderas, Naomi Watts, Gemma Jones, Josh Brolin, Lucy Punch

98 minut Vstupné: 70,- Kč mládeži přístupný
titulky od 12 let

---

29. ledna
sobota
19.00 hod.

Dámský krejčí

Divadelní soubor Klicpera o.s.

Rozverný příběh lékaře, který s neobyčejnou invencí skrývá své četné nevěry před vlastní důvěřivou manželkou a podezíravou tchýní. Aby své milostné dobrodružství co nejvíce utajil, pronajme si pro schůzky byt - bývalou krejčovskou dílnu. Okolnosti ho ale přinutí předstírat, že je dámským krejčím.
Hrají: Stanislav Dašek, Tomáš Růžička, Josef Vosáhlo, Vojtěch Nováček, Michaela Suchánková, Zdena Jeníčková, Eva Šimonová, Milena Dašková, Vladimíra Marešová
Vstupné: 90,- Kč

Hudební klub - Říhův dům

15. ledna
sobota
CZ HITY
21.00 hod.

---

22. ledna
sobota
MORFEUS, TEXTIDE
21.00 hod.

---

29. ledna
sobota
CZ HITY
21.00 hod.

TJ Sokol sokolovna

8. ledna
sobota
20.00 hod.

Společenský ples

Hraje: K+M Band
Vstupné: 100,- Kč

---

14. ledna
pátek
20.00 hod.

OPEN PLES

Hraje: JELBAND
se zpěvačkou Vendulou Mrkvičkovou
Vstupné: 120,- Kč
Předprodej: Papírnictví Netíková

---

28. ledna
pátek
20.00 hod.

Hokejbalový ples

Hraje: Taneční orchestr TOX
Vstupné: 150,- Kč

Marcela Přerovská
vedoucí MěKS Klicperů dům

DOPLŇOVAČKA

Je to jedna ze starých, klidných, tichých (jestli se dá v dnešní době aut a módy psů mluvit o tichých ulicích) prvorepublikových ulic, připomínající významnou historickou a nově rekonstruovanou stavbu.

1. Prací prostředek
2. Část věty
3. Živočišný tuk
4. Chemický prvek
5. Téměř
6. Bojový plyn
7. Sokolské slavnosti
8. Malé řešeto
9. Chobotnatci
10. Mašle

1	S				
2	S				
3	S				
4	S				
5	S				
6	S				
7	S				
8	S				
9	S				
10	S				

Rozluštění na str.: 30

LV

Krásný adventní čas opět nastal

Zahájení adventu se stalo v našem městě krásnou tradicí. V neděli 28. listopadu se již pojedenácté sešlo na prostranství před Majorátem opět takové množství lidí, které tu můžete vidět každý rok právě jen v tento předvánoční čas.

Již v 15 hodin byl Husův sbor zaplněn do posledního místečka, protože zde po dvou letech vystoupila folková skupina Kantoři z Nového Bydžova. A opět nezklamali. Ve vánočním programu sestaveném z českých, evropských i zámořských vánočních písní a koled zazněly známé písně, ale byly nám představeny i žhavé novinky. V letošním roce Kantoři oslavují neuvěřitelných 40 let své existence, a tak tento adventní koncert byl pro nás všechny, muzikanty i posluchače, vlastně malou oslavou. Všichni členové kapely zpívali a hráli s plným nasazením a předvedli vynikající výkon. Po skončení koncertu byla na jejich tvářích i na tvářích všech posluchačů vidět pohoda a spokojenost. Kantoři, děkujeme a doufáme, že vás v našem městě zase brzy uvidíme a hlavně uslyšíme!

Úderem 17. hodiny se Klicperovo náměstí proměnilo v pohádkově nasvícenou nádheru. Tento slavnostní okamžik odstartovali trubači ZUŠ důvěrně známými melodiemi, všechna světla a světýlka se rozzářila, a tak jsme se všichni uvědomili, že rok utekl jako voda a Vánoce že už na sebe nenechají dlouho čekat. Za nás za všechny popřál všem klidnou dobu adventní, krásné Vánoce a požehnaný rok 2011 farář Církve československé husitské Mgr. Rostislav Kotrč.

O kulturní program pod širým nebem se postaraly, stejně jako každý rok, děti ze ZUŠ. Letos si jako dárek připravily pro Chlumečáky komponovaný program „Onráši, Matóši, víš-li, co se stalo?“ Společně vystoupil pěvecký sbor pod vedením Jany Knížkové spolu s loutkářských souborem Romany Hlubučkové. V závěru se představila i školní kapela s vánočními melodiemi. Žáci školní družiny vyrobili vánoční keramiku, kterou se mohli zájemci zakoupit. I oni letos příjemně překvapili, a to prodejem teplých lívanců a vaflí vlastní výroby. A připravili i vánoční výstavu výrobků v prostorách Husova sboru. Po celý podvečer bylo možné zhlédnout výstavu obrazů žáků ZUŠ, prodejní výstavu vamberecké krajky a vánoční výstavu a prodej květin - to vše v budově Majorátu. Dalším překvapením pro obyvatele našeho města byl prodej uzenářských výrobků. V čase adventním přišla místní základní škola s nápadem uspořádat charitativní akci. Koupí keramických výrobků žáků školy mohli občané našeho města přispět na projekt adopce na dálku pro indickou holčičku Ruby.

Čerti vylezli ze svého úkrytu o pár dní dříve, aby společně s Mikulášem potěšili naše nejmenší a rozdali jim sladkosti. Ani dospělí nebyli ochuzeni o svůj drobný dáreček pro zahřátí, který jako vždy krásně voněl. Čaj byl samozřejmě připraven i pro děti. Celkem jsme ho vypili 100 litrů!

Poděkování za příjemně strávený podvečer patří nejen všem účinkujícím a sponzorům, ale i řadě dalších lidí, kteří nám velmi pomohli. Za sponzory to jsou: Město Chlumec nad Cidlinou a Závodní stravování - pan Malý. Rovněž děkujeme za výborné ozvučení celého prostoru panu Hamplovi, za osvětlení panu Hlídkovi, panu Panchartkovi a jeho čertovské družině a Církvi československé husitské za příjemně vytopené prostory Husova sboru.

Děkujeme i vám všem, kteří jste přišli v tak hojném počtu (myslíme si, že vás letos bylo hodně přes 2 tisíce), a věříme, že jste byli spokojeni. Snažili jsme se připravit tento začátek vánočního období k vaší radosti a pohodě a doufáme, že se nám to alespoň částečně podařilo. A zároveň se těšíme a zveme vás již nyní na 12. zahájení adventu v našem městě v příštím roce.

Mějte krásné Vánoce a všechno dobré v roce příštím.

Josef Komárek,
předseda občanského sdružení
„Město v zahradách“

DALŠÍ NOVÁ KNIHA NA PULTECH

Pražské nakladatelství „MarieTum“ vydalo v těchto dnech nově zpracovanou knihu Karla Richtra STATEČNÝ ŽIVOT A TAJEMNÁ SMRT PODPLUKOVNÍKA SOCHORA (Unikátní pohled do zákulisí našich vojáků na východní frontě. Životní příběh jednoho z legendárních československých válečných hrdinů pplk., in memoriam generála, Antonína Sochora, který se na samém začátku padesátých let tragicky uzavřel.)

Začíná událostí z 15. srpna 1950: „Odpoledne se ještě na skok zastavil doma. Řekl své ženě, že musí odjet dříve, než původně zamýšlel. Ať dá pozor na malého Ludvíka. Na ulici něco opravují, jsou odkryté kanály. Kluk běhá jako vítr, ať někam nespadne. Ve spěchu se rozloučili. Krátké objetí, polibek. Koho by napadlo, že je to naposledy!

Řidič s autem čekal venku před domem. Bouchla dvířka vozu, zahučel motor... Byl žhavý letní den. Hluboké lesy mimoňského výcvikového prostoru se hemžily vojskem. Začínalo největší cvičení československé armády od konce války...

Noc. Černý tudor s rozsvícenými reflektory projíždí lesem, poskakuje na hrbolech, kymácí se ze strany na stranu jako člun na neklidné vodě. Blíží se křižovatka lesních cest. Podplukovník Sochor sedí vedle řidiče, zamyšleně vyhlíží do tmy. Vtom se to stalo. Nikdo nepochopí jak. Zprava se vyřítilo nákladní auto plné výsadkářů. Záblesk světel, řev motoru, prudký náraz a skřípavé zvuky drceného plechu, chrastění tříštěných skel, výkřiky a nadávky.

Vojákům v korbě náklaďáku se nestalo skoro nic, trochu se potloukli, jak upadli v chumlu na podlahu. Několik jich přepadlo přes bočnice, ale utrpěli pouze oděrky a zhmožděniny, které nestojí za řeč. Řidiči obou vozů se probírají z otřesu.

„Soudruhu podplukovníku! Co je vám! Proboha!“

Z rozbitého tudoru muži opatrně vyprostili bezvládné tělo důstojníka. Ještě dýchal, ale byl v bezvědomí. Utrpěl těžké zranění hlavy. Za několik hodin zemřel.

Prokletá náhoda! Neuvěřitelná, zlá, zákeřná náhoda! Byl to frontový voják, který prošel desítkami bojů a vždycky byl připraven na setkání se smrtí. Nikdy se jí bázlivě nevyhýbal. Kolikrát ho měla na dosah. Nejednou cítil už její kostlivé pařáty na svém hrdle. A přece ho nedostala. Počkala si na něj až pět let po válce, na pusté křižovatce lesních cest. Na tohle setkání nebyl připraven. Tady ji nečekal...“ V jednom místě knihy čteme: „V štiplavém dýmu se velitel československých rozvědčíků Sochor srazil s vysokým Němcem. Stojí na krok od sebe, jeden na druhého míří samopalem. Kdo stiskne spoušť dříve? Rozhodnou zlomky vteřiny. Sochor zkusil vyrazit Němci zbraň z rukou, ale ten stačil stisknout spoušť. Třeskla krátká dávka. Sochor ucítil palčivou bolest a horko v levé paži...“ Takto se před čtenářem rozvíjí dramatický výjev z boje československých vojáků bránících ukrajinskou vesnici Sokolovo proti drtivému útoku německých tanků a motorizované pěchoty. Jedním z hrdinů tohoto boje byl i velitel jednotky samopalníků Antonín Sochor, který se vyznamenal ohromující statečností nejenom při obraně Sokolova, ale i později, při osvobozování Kyjeva, v krvavých bojích u Bílé Cerkve a Žaškova a také na Dukle při několikanásobném urputném dobývání pověstné kóty 534. Kniha barvitě vypráví i o jeho dětství a mládí v pohraničním Duchcově i o střetech s henleinovci, útěku za hranice a těžkých chvílích odbojových počátků v Polsku i v sovětské internaci. Prožívá s ním i zrod jeho vojenské lásky k Štěpánce Cejzlarové a krásného, vroucně prožívaného válečného manželství.

Antonín Sochor před čtenářem vyrůstá jako jemný, citlivý člověk, jak dosvědčuje jeden z dopisů ženě z fronty: „...musím Ti sdělit smutnou zprávu. Vzali mi mého milovaného koníčka Štěpána a dali mi mrtvé auto, které mě neposlouchá, často zlobí a pak, nemohu mu vyprávět o Tobě a o všem krásném, co jsme spolu prožili. Ach, jak jsem proto smutný, byl to můj kamarád, poctivý, upřímný a měl mě rád...“ Sochor nebyl zrozen pro válku, ale šel do ní odhodlaně, veden nenávistí k fašistickým okupantům a horoucí, obětavou láskou k své vlasti, k své ženě a dítěti, všem svým drahým a vůbec všem poctivým lidem dobré vůle.

Tím spíše poslední stránky knihy nutí k zamyšlení nad okolnostmi jeho záhadné smrti pět let po válce a osvobození, které nebylo bohužel ještě ani úplné, ani bezvýhradné. Byla to nešťastná náhoda, nebo úkladná vražda?

-red-

Inzerce

5. výročí taneční skupiny SHE-POT

Taneční skupina SHE-POT má za sebou již 5 let své existence. Toto kulaté výročí jsme náležitě oslavily 4. 12. 2010 v prostorách sokolovny v Chlumci nad Cidlinou, kde jsme uspořádaly nabitý celovečerní zábavný program pro

širokou veřejnost, během kterého jsme divákům nabídly různorodou podívanou a věříme, že si ji užívali stejně jako my.

Vedle našich vystoupení se jistě pobavili nad úžasně vtipnou a bezchybnou show našich kolegyň z DUP-POTu. Mohli ocenit taneční umění taneční skupiny Oliver z Vrchlabí v čele s Markem Fiedlerem, ale také vystoupení pohybového studia Hroch Pardubice, jejichž dvě skupiny, které zde účinkovaly, získaly titul vicemistrů České republiky v kategorii show a mistrů České republiky ve street dance a disco dance. K pobavení všech přítomných vystoupila skupina Hukot, která opět nezklamala a předvedla, že vtip a nadsázka k zábavě patří. Aby toho tance nebylo příliš, o zábavu se také zasloužil vynikající barman Petr Hurta se svojí dynamickou show a v neposlední řadě také skvělí a osobití moderátoři Šárka Schejbalová (alias Tereza Kostková, Boney M a čertice) a Vojtěch Vítek (alias Marek Eben, Michael Jakson a anděl). Ani ucho diváka nezůstalo ošizeno. Po různorodých tanečních kreacích se mohli hosté nechat unášet libými tóny Big bandu Melodybrass a v závěru večera měli možnost si zatančit na chytlavé Ska-rytmy skupiny Interpret neznámý. Věrným fanouškům nakonec zahrál DJ Shogun a tímto se oslava výročí v ranních hodinách ukončila.

Ještě jednou velké díky všem účinkujícím a moderátorům, realizačnímu týmu složeného ze zvukařů, osvětlovačů, pomocníků a asistentů… a hlavně díky vám, našim fanouškům, kamarádům, přítelům, manželovi a rodině!

Jak to všechno ale vlastně začalo? Taneční skupina SHE-POT vznikla na podzim roku 2005, kdy naše osmičlenná parta začala společně docházet do prostoru chlumecké sokolovny, kde jsme se zprvu věnovaly cvičení jako takovému, postupem času jsme zkoušely nejrůznější taneční prvky a pomalu začaly vznikat první ucelené choreografie. Díky podpoře rodin a věrnému „fan clubu“ se začala rozvíjet naše taneční dráha a turné plné nevšedních zážitků a nezapomenutelných vystoupení. Prvním odvážným krokem bylo vystoupení ve stylu disco dance, časem jsme se nebály vyzkoušet ani street dance, swing nebo pom-pony. To vše se nám podařilo uskutečnit nejen díky skvělým nápadům zakladatelky skupiny Jany Karlíkové, ale i celého kolektivu. Ohromnou zkušenost jsme též získaly díky divadelníkům z Chlumce nad Cidlinou. Ti nám umožnili poznat, jaké to je „ukázat se na divadelních prknech, co znamenají svět“ ve hře „Sugar, aneb někdo to rád horké“.

Během naší pětileté existence máme za sebou již téměř 200 vystoupení. Každé z nich je pro nás originální a jedinečné. Vypisovat, kde všude jsme vystupovaly, je zbytečné, ale zmínit některá vystoupení je pro nás čest. Procházet se po mole na módní přehlídce nebo se ukázat jako nevěsta či barokní dáma na zámku Karlova koruna je nezapomenutelné. Velkou zkušenost nám také dalo soutěžení na Mistrovství ČR v Poděbradech v kategorii show group.

Po dalším úspěšném kulatém výročí naší taneční skupiny nemáme v úmyslu polevit a nadále budeme svým fanouškům prostřednictvím tance předávat maximum energie, aby byl zážitek z vystoupení co nejsilnější a vzpomínky na SHE-POT co nejhezčí.

Přejeme všem svým příznivcům roztančený rok 2011 plný zábavy a kulturních zážitků.

kolektiv SHE-POT

Chlumecké listy jsou oblíbený měsíčník našeho regionu. Snaží se podat pravdivý obraz současného občanského života a vítají každou dobrou a pravdivou zprávu.

Redakce Chlumeckých listů děkuje všem pravidelným inzerentům, neboť i jejich zásluhou mohou Listy existovat. O toto vzájemně prospěšné soužití se zasloužily následující firmy: **Realitní kancelář TANA, Realitní kancelář LORD, Výškomont (Jiří Midloch), Vodoinstalatérství (Vladimír Beer), Zahradní technika (Jiří Krajzl), Čalounictví (Ivana Mrňáková - Petra Myšková), Hospodářství Kinský dal Borgo, Eprom (Jan Hlídek), Koberce (Patrik Schubert), Truhlářství (Martin Pekný), Dřevona Lovčice, Sintop Nový Bydžov, Rechl- Haltuf Zadražany, Koberce Strnad Rohovládová Bělá a Stavoterm Škvrna Nový Bydžov**.

Těšíme se na spolupráci v novém roce a všem inzerentům přejeme radost a úspěch v podnikání.

REDAKCE

Redakční rada přeje všem svým věrným čtenářům krásné požití vánočních svátků, šťastný a úspěšný rok 2011 a mnoho příjemných chvil strávených nad Chlumeckými listy.

Základní škola Chlumec nad Cidlinou

vyhlašuje termín zápisu dětí do 1. tříd,

který bude probíhat v budově 1. stupně ZŠ

PONDĚLÍ 17. 1. 2011
14.30 hod. – 17.00 hod.

ÚTERÝ 18. 1. 2011
14.30 hod. – 17.00 hod.

Během zápisu do 1. ročníku bude proveden zápis dětí do školní družiny.

K zápisu s sebou zákonní zástupci přinesou rodný list dítěte.

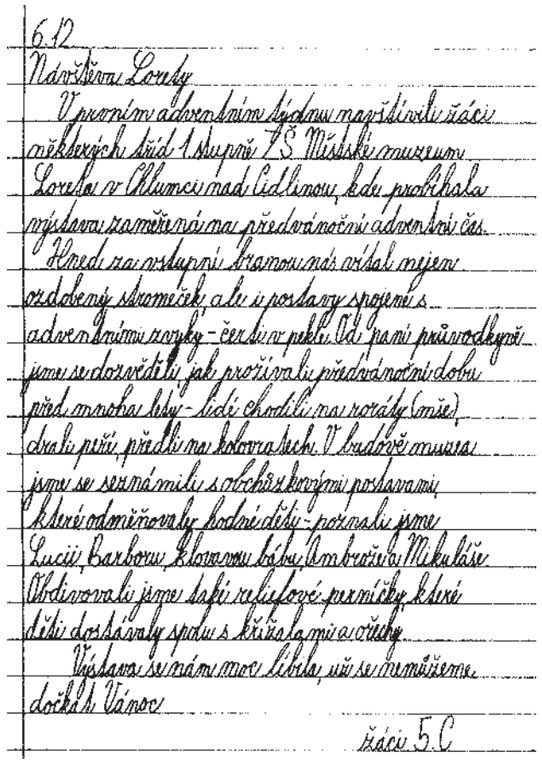
6.12
Návštěva Lorety
V prvním adventním týdnu navštívili žáci
některých tříd 1. stupně ZŠ Městské muzeum
Loreta v Chlumci nad Cidlinou, kde probíhala
výstava zaměřená na předvánoční adventní čas.
Hned za vstupní bránou nás vítal nejen
ozdobený stromeček, ale i postavy spojené s
adventními zvyky – čerti v pekle. Od paní průvodkyně
jsme se dozvěděli, jak prožívali předvánoční dobu
před mnoha lety – lidé chodili na roráty (mše),
dvali přízi, předli na kolovratech. V budově muzea
jsme se seznámili s obchůzkovými postavami,
které odměňovaly hodné děti – poznali jsme
Lucii, Barboru, Klaunovu bábu, Ambrože a Mikuláše.
Obdivovali jsme také reliefové perníčky, které
děti dostávaly spolu s křížaly, mi a ořechy.
Výstava se nám moc líbila, už se nemůžeme
dočkat Vánoc.
žáci 5.C

Mikuláš na ledu

Stalo se již tradicí, že MIKULÁŠSKÁ NADÍLKA na 1. stupni naší ZŠ probíhá na zimním stadionu v Novém Bydžově. I v letošním roce se 12 žáků 9. ročníku převleklo za Mikuláše, čerty a andílky.

Nejdříve se všichni trochu rozbruslili. Potom čerti prohnali všechny „hříšníky“ a andělé obdarovali hodné žáky bonbony a vlastnoručně upečenými perníčky. Návštěva z nebe a pekla si pro všechny připravila i soutěže.

A co říci na závěr? Snad výroky některých dětí.

Magda: „Já nemohla ani usnout, jak jsem se těšila.“

Davídek: „Bylo to super.“

Filip: „Už se těším příští rok na Mikuláše.“

V. Pavlová

„Já už to znám, umím“

To je název soutěže, kterou pro žáky základních škol pořádá již 5. rokem Střední škola technická a řemeslná v Novém Bydžově ve spolupráci se Střední školou gastronomie a služeb Nová Paka a Střední školou zahradnickou Kopidlno. Termín byl tentokrát vyhlášen na 3. prosince a žáci naší základní školy samozřejmě byli u toho. Vybraní žáci všech 8. tříd se tedy vydali soutěžit do Hlušic, kde se nachází jedno ze tří středisek novobydžovské školy, v těchto oborech: automechanik, opravář zemědělských strojů, cukrář, krejčí, zahradník, truhlář a řezník. Cílem soutěže je poznat prostředí tohoto výukového centra, které je připraveno nabídnout žákům v budoucnu potřebné střední vzdělání. Žáci, kteří nesoutěžili, si mohli během celého dopoledne školu prohlédnout v rámci exkurze. Jako druhá nejpočetnější výprava získala naše škola při závěrečném vyhodnocení nádherný dort, na kterém si všichni účastníci pochutnali.

Mgr. Milena Komárková

Adopce na dálku

Rok se s rokem sešel a je tu opět zimní čas a s ním spojené nejen chvíle Vánoc, ale také adopce na dálku. Již od roku 2007 je také naše škola do tohoto projektu zapojena. Jde o podporu dítěte ze zemí, kde děti nemají takové možnosti na vzdělání jako například v České republice. Jde o podporu finanční i psychickou. Adoptované dítě je s adoptivní „rodinou“ v kontaktu ve formě pravidelného zasílání dopisů s aktuální fotografií.

Naše škola adoptovala na dálku dívku z Indie jménem Ruby Sheethal (narozena 31. 12. 1999). Díky adopci chlumecké školy může studovat a rozvíjet tak své vědomosti. Této příležitosti se chopila velmi zodpovědně a její dosavadní studijní výsledky jsou velmi dobré. Zasílané dopisy jsou psány v originále i v anglickém překladu. Žáci vyšších ročníků je se svými učiteli v hodinách angličtiny překládají a také se podílení na tvorbě dopisů, které jí jsou následně zasílány zpět. Co se týče finanční podpory, potřebná částka pro roční adopci činí 5000 Kč. Tyto peníze jsou určeny pro její studijní potřeby (především na nákup školních pomůcek, školní brašny a uniformy, hrazení cestovného, cestovních výdajů a na stravu).

Tento rok se na tyto účely vybralo při adventních trzích 1350 Kč (za prodej keramických výrobků) a zbytek peněz je závislý na dobrovolných příspěvcích od učitelů, žáků a dalších lidí, kteří budou ochotni vzdělání Ruby podpořit. Peníze je zapotřebí vybrat do poloviny prosince tohoto roku. Tímto předem děkuji všem, kteří přispějí na její vzdělání pro následující rok 2011.

Konkrétnější informace ohledně adopce Ruby je možno získat u učitelů angličtiny.

Zpracovala: **Mgr. Zuzana Švejdová**

Žáci, učitelé a všichni zaměstnanci chlumecké základní školy přejí všem krásné Vánoce se splněním všech, i těch nejtajnějších přání a nový rok na jedničku (letopočet 2011 nám nabízí hned dvě).

Ondráši, Matóši, víš-li, co se stalo?

Tak se jmenovalo naše vystoupení na zahájení adventu, které proběhlo v neděli 28. 11. 2010 před budovou naší ZUŠky. Začátek byl jako vždy, rozsvítilo se město, pak byl proslov a pak přišlo na řadu naše vystoupení. My, dramaťáci jsme ho připravili společně se sborem Janihlásky. Ale sestavily ho paní učitelky Romana Hlubučková a Jana Knížková. Sbor zpíval a my jsme koledy dramatizovali a hráli s loutkami. Na závěr zahráli muzikanti tři koledy. Návštěvníci si pak mohli prohlédnout výstavu výtvarného oboru, kterou se svými učitelkami Věrou Chrtkovou a Marií Kocmanovou připravilo 48 žáků.

Naše vystoupení se všem líbilo a my jsme si ho moc užili, i když byla pěkná zima. A těšíme se na příští!

Káťa Šarounová a Magda Vlastníková
LDO ZUŠ

MATEŘSKÁ ŠKOLA BERUŠKA

VÍTE, CO JE U NÁS NOVÉHO?

NAVŠTÍVIL NÁS ŠTĚDRÝ JEŽÍŠEK

„Péčí o svůj domov pomáhejte dětem“ - tak se jmenovala soutěž, do které jsme se s našimi rodiči zapojili. Pořadatel do této soutěže vložil celkem 10 výher - 5 pro mateřské školy a 5 pro základní nebo střední školy. Částka byla nemalá - 500 000,- Kč, proto jsme se v květnu rozhodli, že to zkusíme. V průběhu soutěže jsme zjistili, že pravidla nahrávají spíše školkám s menším počtem dětí, ale protože máme soutěživé rodiče a stále jsme se pohybovali v první desítce, řekli jsme si, že to NEVZDÁME! A boj byl opravdu těžký, což mnoho rodičů může potvrdit.

A víte, jak dopadl?

Začátkem listopadu nám přišel e-mail s radostnou zprávou - Soutěž „Péčí o svůj domov pomáhejte dětem“ byla právě vyhodnocena a vaše školka se stala jedním z 5 výherců částky 500 000,- Kč. Srdečně vám gratulujeme!

Na tento okamžik se nedá zapomenout - děti jásaly a volaly „hurááá“ - vždyť výhra je určena hlavně jim, a „dospělákům“ tekly slzičky radosti.

Jsme moc rádi, že se nám to povedlo, a budeme se snažit výhrou zpříjemnit prostředí školičky a také splnit přání našich dětí.

Samozřejmě bez vydatné pomoci by se nám takového výsledku nepodařilo dosáhnout. Proto děkujeme všem rodičům, kteří nám pomáhali a sháněli účtenky od nákupů čisticích prostředků Cif a Domestos. Byli jste opravdu skvělí a překvapili jste nás svou vytrvalostí a zájmem o soutěž. Poděkování patří také mnoha firmám a organizacím, které nás podporovaly a nákupem přispěly ke zvýšení našeho bodového konta - patří mezi ně Fakultní nemocnice v HK, ZŠ v Chlumci nad Cidlinou, obchody MYRJA Nové Město, Pracovní oděvy O. Lelek Nový Bydžov, Kovoplast Chlumec n. C., Malva s.r.o. Chlumec n. C., Rybářství Chlumec n. C., JIRY s.r.o. Chlumec n. C., JERIE Klamoš, BEST v Lučicích, Technické služby našeho města a také mnoho úklidových firem, které jsme oslovili. Je to např. úklidová firma ABACA z Hradce Králové, CDV služby Praha, ISS Facility Services Praha… a další.

Všem patří velký dík za to, že jsme skončili „na špici“, a slibujeme, že peníze budou využity ve prospěch a zlepšení prostředí pro naše děti!!!

ZIMA NA ZÁMKU ANEB VODNÍCI JDOU SPÁT

Víte, kde bydlí vodníci? My už to víme, navštívili jsme je na zámku v Cholticích. Bylo jich tam plno, a dokonce nechyběl ani Pepa Dvořák, který na sebe vzal jejich lidskou podobu. Byl tam sice jen ve formě velikého plakátu, nám to ale nevadilo.

Ten den bylo venku sychravo, ale my se ve vodnické říši cítili velice příjemně. Rozesmála nás vodnická pohádka, kterou si pro nás na zámku připravili, a poté „hajdy“ na prohlídku vodnického světa. Kromě různých vodníků a vodníčků jsme objevili také nám doposud zcela neznámé - ČERNÉ DIVADLO. Krásné loutky v neonových a fosforeskujících barvách se všem moc líbily. Tím nám bylo prozrazeno, jak vlastně černé divadlo funguje. Strávili jsme moc hezké dopoledne plné zážitků v magickém světě vodníků a černého divadla.

A nyní nám nezbývá už nic jiného, než popřát všem čtenářům do nového roku 2011 hodně zdraví a splnění všech tajných přání.

Kolektiv MŠ Beruška

Předvánoční čas v MŠ U Zámku

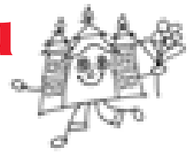

Mezi nejkrásnější svátky zimy patří samozřejmě Vánoce. I my vnímáme a prožíváme všechno to, co jim předchází. Jedním ze zvyků, které naše mateřská škola dodržuje, je návštěva místních sádek. I letos ochotní pracovníci děti seznámili s různými druhy ryb, jako jsou úhoř, cejn, amur, tolstolobik aj. Hlavně nás zajímali kapři, symbol českých Vánoc. Děti mohly ryby chytat do podběráků nebo si je i pohladit. Zájem byl velký. S nadšením a výskotem pozorovaly jejich mrštnost, která se projevila spoustou kapek i na jejich bundách. S ohledem na deštivé počasí to nikdo ani nepocítil. Odcházeli jsme s malými dárky a plni zážitků.

První adventní pondělí nás čekal výlet na Hrádek u Nechanic. Cesta autobusem rychle utekla. Jakmile jsme vstoupili do zámeckých prostor, dýchla na nás vánoční nálada. Nádherně vyzdobené komnaty, v každé velký vánoční stromek, prostřené stoly... jen zasednout. Průvodci nás seznámili s vánočními zvyky, tradicemi, ukázali různé druhy ozdobiček, které si dříve lidé vyráběli sami. Atmosféra zámku působila až tajemně. Plni dojmů jsme se vraceli zpět.

Cinkot zvonku, řinčení řetězů, bouchání na dveře. Očekávaná návštěva už přišla: Mikuláš s čerty a andělem. Některým dětem se až tajil dech a vzrušením se téměř nehýbaly. Mikuláš byl na děti vlídný a laskavý. Více rozruchu nadělali pouze čerti. Pokárali některé nezbedy, pochválili šikulky. Společně jsme si zatancovali a zazpívali čertovské písničky. Za odměnu děti dostaly balíček plný dobrot. Tak zase za rok...

Tím ale adventní čas neskončil. Dostali jsme plné punčochy dobrot od Barbory, navštívili Loretu, napekli cukroví, viděli vánoční pohádku, zpívali koledy a pod stromečkem našli spoustu krásných hraček. Vánoce jsou opravdu nejkrásnější svátky. A my vám přejeme, abyste si je užili v klidu a pohodě.

kolektiv MŠ U Zámku

Inzerce

DŮM DĚTÍ A MLÁDEŽE, Chlumec n. Cidl.

ul. 9. května 198, ☎ / fax: 495 485 357, www.ddmchlumec.net

NABÍDKA AKCÍ NA MĚSÍC LEDEN 2011

17. 1.
pondělí

Turnaj ve stolním fotbálku

Přijďte si změřit své síly a zasoutěžit ve stolním fotbale značky Rosengart. Soutěž je určena dětem od 5. - 9. tříd. Podle počtu přítomných se stanoví 2 kategorie.

Místo a čas: GT klub DDM, 16.00 - 18.00 hodin
Startovné: 20,- Kč

Přihlašte se telefonicky nebo mailem na adresu jitka.koulova@seznam.cz do 14. 1. 2011. Vítězové budou odměněni.

---

25. 1.
úterý

Výroba šperků z korálků a drátované šperky

Akce je určena dětem od 3. tříd a dalším zájemcům včetně dospělých. Výroba šperků z korálků technikou KETLOVÁNÍ. Přijďte si vyrobit náramek, náhrdelník či náušnice a naučit se techniku drátovaných šperků.

Čas a místo: 16.00 - 18.00 hodin v klubovně DDM (budova Občanského centra)
S sebou: kulaté štípací kleště (lze zapůjčit i v místě), přezůvky
Poplatek: 60,- Kč (v ceně je celá sada šperků, pokud si budete chtít vyrobit šperk navíc, vezměte si s sebou peníze)
Lektorka: Jitka Koulová

Nahlaste se do kanceláře DDM nebo telefonicky do 24. 1. 2011.

---

27. 1.
čtvrtek

Prima předškolák 2011

Místo: sál DDM, budova Občanského centra, od 9.00 - 11.00 hodin, přístupné veřejnosti

- soutěž je určena dětem MŠ ve věku od 5 do 6 let, které mají rády soutěžení a nebojí se vystupovat před lidmi, rozhodně se nejedná o volbu miss(ák)
- soutěžit se bude v nenáročných disciplínách, které jsou přirozené dětem tohoto věku
- o vítězi rozhodne porota sestavená z chlumeckých dospěláků
- každé soutěžící dítě obdrží diplom a vítězové drobnou odměnu

V závěru si všichni společně zatancujeme a zazpíváme.

---

29. 1.
sobota

Zájezd do Aquacentra v HK + + návštěva Přírodovědného centra - ZŠ Bezručova

Zájezdu se mohou zúčastnit děti od 1. třídy do 18 let, ale i dospělí zájemci.

Sraz: v 8.15 hod. na vlak. nádraží v Chlumci n. Cidl., návrat ve 14.28 hod. nebo v 15.11 hod.
S sebou: plavky, ručník, svačinu a pití na celý den, kapesné, kartičku zdravotní pojišťovny
Poplatek: děti do 18 let 230,- Kč (s průkazkou ČD 200,- Kč), dospělí 280,- Kč (s průkazkou ČD 250,- Kč). V poplatku je zahrnuta cesta vlakem, vstupné do bazénu na 2 hodiny, MHD, vstupné do Přírodovědného centra.

Přihlášku společně s poplatkem odevzdejte do 26. 1. 2011.

Zima očima dětí - Fotografická soutěž

Kategorie: I. děti do 10 let, II. děti do 15 let, III. mládež do 18 let
Téma: zima - příroda, lidé, objekty a další náměty necháme na vás. Každý může poslat maximálně 2 fotografie, formát: jpg, velikost 200 - 800 kB.

Své fotografie zasílejte na adresu mirka.khorel@@seznam.cz nejpozději do 31. 1. 2011. K poslaným fotografiím nezapomeňte připsat jméno a příjmení autora, věk, název fota.

Fotografie budou zveřejněny na našich stránkách od 7. 2. do 5. 3. 2011. Veřejnost zde bude moci hlasovat pro nejlepší foto. Výherci z každé kategorie budou odměněni a jejich fota vystavena a otisknuta v Chlumeckých listech. Už se moc těšíme na vaše díla.

---

4. 2.
pátek

Pololetní prázdniny - plánujeme

Zájezd do 3D kina OSKAR IMAX v Praze + akce dle nabídky

Info o zájezdu včas zveřejníme.

Přihlášky na zájezdy, informace:

Pondělí, středa: 9.00 - 17.00 hodin
kancelář DDM (budova Občanského centra)
Přestávka 11.15 - 12.15 hodin

Úřední hodiny ve škole: středa 9.40 - 10.00 hod., sborovna 2. stupně ZŠ

OBČANSKÉ CENTRUM

Adam Švec Přeborníkem České republiky

Měsíc listopad je pro judisty vrchol sezony, kdy se konají Přebory České republiky. Jako první se 6. 11. konaly přebory ČR starších žáků a žákyň v Liberci. Los k nám byl velmi tvrdý. Tři ze čtyř našich judistů dostali jako prvního soupeře nejvýše nasazené judisty. První se do bojů pustil Jan Hašpl, který byl na této soutěži poprvé. Honza předvedl velmi dobrý výkon a nedovolil soupeři vůbec nic. Bohužel ani on nebodoval a prohrál nejtěsnějším výsledkem 1:0. Slabý výkon předvedla Veronika Šlechtová, která prohrála oba své zápasy. Další naše naděje na medaili jsme vkládali do Magdalény Ludvíkové, které se povedlo probojovat až do zápasů o třetí místo, kde nastoupila proti Michaele Václavkové ze Sokola Žižkov, kterou před 14 dny porazila. Magda vedla hned od začátku na 5 bodů, ale znervózněla a začala dělat chyby, kterých soupeřka hned využila, a Magdu porazila. Jako jediný z našich měl přijatelný los Adam Švec. První svůj zápas vyhrál rychlým iponem nad Ondřejem Urbancem. Druhý soupeř Jan Slánička z Baníku Ostrava byl už těžší oříšek, Adam s ním měl velmi napínavý a vyrovnaný zápas. V polovině zápasu se povedlo Adamovi bodovat a své vedení 5:0 udržel až do konce. V semifinále se utkal z Vojtou Typlem z České Třebové, kterého do 45 sekund porazil opět na ipon, a postoupil tak do finále, kde se střetnul z vítězem druhé skupiny Lukášem Seleckým z Baníku Ostrava. Jejich zápas byl velmi vyrovnaný a ani jednomu se nepovedlo bodovat do skončení časového limitu 3 minut. O vítězi museli tedy rozhodnou rozhodčí takzvaně na praporky. Dva ze tří rozhodčích zvedli praporek pro Adama a ten se tak stal Přeborníkem České republiky ve váze do 55 kg. Adam se tímto výkonem kvalifikoval na mistrovství republiky dorostenců, které se konalo 20. 11. v Plzni. V této vyšší věkové kategorii si Adam moc nevěřil a to bylo na jeho výkonu znát. Prohrál dva své zápasy a byl z dalších bojů vyřazen.

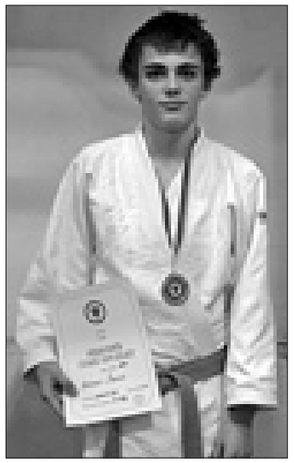

Adam Švec

Dne 13. 11. se konaly přebory republiky mladších žáků a žákyň v Mohelnici. Na tyto závody se probojovalo 5 našich judistů, Michal Jadrný bohužel pro nemoc zůstal doma, a tak jsme vyjeli ze čtyřčlennou výpravou. O překvapení se postaral Leoš Beránek, který prohrál sice svůj první zápas z Matyášem Rejchrtem z USK Praha, ale pak porazil Davida Jarkovského ze Sokola Hradec Králové a Jana Koubka z České Lípy a probojoval se tak až do utkání o třetí místo z Vítem Smejkalem ze Zbraslavi. Leoš se do svého soupeře pustil bez respektu a hned od začátku vedl 7:0. Ale bohužel se smolně zranil a nakonec zápas vzdal. Leoš tak obsadil nečekané a velmi pěkné 5. místo. Další naši borci byli na republice poprvé a na jejich výkonu byla vidět nervozita, ale také urputná snaha vyhrát. Jejich konečné umístění je dobré a my pevně věříme, že v příštím roce bude ještě lepší. Adéla Ludvíková obsadila 7. místo, Marika Vopálková 3. místo a Jakub Vidner se neumístil.

Kolotoč republikových soutěží ukončila 27. 11. v Ostravě soutěž družstev starších žáků. Účast na těchto přeborech si vybojoval Nový Bydžov, který sestavil silné družstvo. Jeho členy byli i dva naši judisti Adam Švec a Jan Hašpl. Družstvo Nového Bydžova obsadilo pěkné 3. místo, gratulujeme.

V listopadu se konalo také V. kolo Polabské ligy v Poděbradech, kam jsme vzali poprvé i naše nováčky. Soutěž měla malou účast, ale na rozkoukání našich nových judistů to bylo ideální.

Chtěl bych pochválit děti za snahu a kolektivního ducha. Našemu oddílu se povedlo vybojovat v soutěži družstev 2. místo.

Všem našim závodníkům gratulujeme.

Inzerce

VÝSLEDKOVÁ LISTINA LISTOPAD

6. 11. Přebory ČR Liberec

Švec Adam	starší žáci	do 55 kg	1. místo
Hašpl Jan	starší žáci	do 50 kg	neumístil se
Šlechtová Veronika	starší žákyně	do 52 kg	neumístil se
Ludvíková Magda	starší žákyně	do 57 kg	5. místo

13. 11. Přebory ČR Mohelnice

Vopálková Marika	mlad. žákyně	do 28 kg	3. místo
Ludvíková Adéla	mlad. žákyně	do 40 kg	7. místo
Vidner Jakub	mladší žáci	do 55 kg	neumístil se
Beránek Leoš	mladší žáci	do 60 kg	5. místo

20. 11. Polabská liga V. kolo Poděbrady

Schovánková Tereza	mláďata dív.	do 32 kg	2. místo
Vopálková Zuzka	mláďata dív.	do 32 kg	3. místo
Petružálková Anna	mláďata dív.	do 32 kg	neumístil se
Švecová Barbora	mláďata dív.	do 52 kg	1. místo
Strejcius Petr	mláďata chl.	do 30 kg	neumístil se
Věříš Jan	mláďata chl.	do 34 kg	neumístil se
Čabala Tomáš	mláďata chl.	do 34 kg	3. místo
Svoboda Vojtěch	mláďata chl.	do 38 kg	2. místo
Vavřínek Martin	mláďata chl.	do 46 kg	3. místo
Novák Michal	mláďata chl.	do 55 kg	1. místo
Vopálková Marika	mlad. žákyně	do 32 kg	1. místo
Soukupová Tereza	mlad. žákyně	do 40 kg	1. místo
Ludvíková Adéla	mlad. žákyně	do 44 kg	1. místo
Tesařík Martin	mladší žáci	do 38 kg	1. místo
Jadrný Michal	mladší žáci	do 46 kg	3. místo
Vidner Jakub	mladší žáci	do 55 kg	2. místo
Tesařík David	mladší žáci	do 55 kg	neumístil se
Beránek Leoš	mladší žáci	do 60 kg	1. místo
Smutný Jaroslav	mladší žáci	nad 60 kg	2. místo
Šlechtová Veronika	starší žákyně	do 52 kg	1. místo
Ludvíková Magda	starší žákyně	do 57 kg	1. místo
Hašpl Jan	starší žáci	do 50 kg	1. místo
Drábek Vojtěch	starší žáci	do 50 kg	neumístil se
Valenta Jáchym	starší žáci	do 55 kg	2. místo

20. 11. Mistrovství ČR Plzeň dorostenci

Švec Adam	dorostenci	do 60 kg	neumístil se

Petr Černohorský
vedoucí oddílu juda

DOPLŇOVAČKA
Rozluštění ze str. 19
POD LORETOU

ODDÍLOVÁ SOUTĚŽ O JUDISTU ROKU

JUDISTÉ MĚSÍCE LISTOPADU

Adam Švec
1. místo 65 bodů
za titul Přeborníka republiky
a 3. místo v družstvech

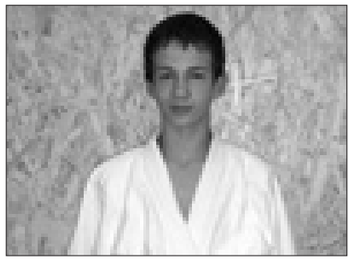

Jan Hašpl
2. místo 49 bodů
za 3. místo Přebory ČR družstev
a 1. místo v Polabská liga

Magdaléna Ludvíková
3. místo
za 7. místo Přebory ČR
a 7. místo Polabská liga

Inzerce

SKAUTSKOU STEZKOU

LEDEN
- „MĚSÍC SNĚHU“

Zima je krásná - sníh jiskří ve slunečních paprscích a les zdánlivě spí. Jen množství stop svědčí o životě na sněhu i pod sněhem - a skauti pečlivě zkoumají stopy, které jim toho tolik řeknou…

HOROŠMAJD 2010

Účastník výpravy bratr Jan Černý - Kompík fotografoval i napsal následující článek:

Horošmajd je název pro tradiční výšlap po českých horách, který pořádáme vždy na konci října. Letos jsme vyrazili do Pece pod Sněžkou v Krkonoších, kde jsme prožili pět krásných podzimních dnů. Ubytováni jsme byli v romantické chatě vysoko na příkré stráni, z níž byl úžasný výhled.

Nejprve jsme všichni obdrželi „Krakonošův pas“, do něhož jsme poté získávali cenná razítka na zajímavých místech. Prozkoumali jsme Pec pod Sněžkou a okolí. Poté jsme prošli vysokohorskou přípravou, abychom mohli vyrazit na krkonošské hřebeny. Vyzkoušeli jsme si pohyb se zraněním, orientaci v terénu a chůzi v mlze.

Na vrcholu Sněžky

Třetí den našeho pobytu jsme se vydali na náročnou túru po nejkrásnějších částech Krkonoš. Horské pláně pokrýval první sníh a na modrém nebi zářilo podzimní slunce. Vystoupali jsme až na vrchol nejvyšší české hory Sněžky. Trasu dlouhou 21 km zvládli i ti nejmenší bez problémů.

Zmrzlé sousoší

Odměnou nám byly nejen úžasné výhledy na krkonošské vrcholky, ale také báječné borůvkové knedlíky na jedné horské boudě, a tak nám vůbec nevadilo, že nás trochu bolely nohy.

Večery na chatě byly plné zábavných her. Nevěřili byste, jaká může být legrace s obyčejnými pokličkami. Také jsme se pobavili při improvizovaných scénkách.

Krakonoš nám přichystal přímo pohádkové počasí, a proto jsme si letošní Horošmajd skvěle užili.

Text i foto Jan Černý - Kompík

SKAUT BRATR JAROSLAV LIŠKA SLAVÍ 88 LET

Jaroslav Liška

Narodil se 28. listopadu 1922. Za odbojovou činnost obdržel skautské vyznamenání „Junácký kříž 1939-45“ II. stupně, stříbrný. Slyší na skautské jméno „Foxík“. V roce 1946 složil kapitánské zkoušky a stal se kapitánem - vůdcem 4. oddílu vodních skautů v Chlumci n. C. Dnes je již ve „výslužbě“ a stále je členem 5. oddílu oldskautů chlumeckého střediska Junáka. Před lety byl „donucen“ sepsat svoje vzpomínky…

V poválečných měsících roku 1945 se osamostatnil oddíl vodních skautů při okrsku (tehdy se tak nazývalo nynější „středisko“) Chlumec n. C. Byl veden jako 4. oddíl vodních skautů. Prvním kapitánem byl, myslím, J. Strnad, po něm Pepík Veltr a nakonec já.

První tábor byl uspořádán v roce 1945 na Potštejně. Druhý tábor v roce 1946 na Sečské přehradě. Klubovnu jsme měli ve „Smetanově chaloupce“ v Lipkách na břehu Cidliny. Museli jsme si ji opravit, protože byla po válečných letech téměř zničená. Na řece u klubovny jsme měli přístaviště. Lodní „park“ byl chudý. Skládal se z jedné staré kanoe, které jsme říkali pro její šířku a poměrnou bezpečnost „kravka“. Později nám „Odbor přátel města Chlumce n. C. v Praze“ daroval druhou kanoi, ta již byla na tehdejší dobu kvalitní. Dále jsme měli dva kajaky a každá posádka (skautská družina) měla svoji pramičku, kterou si sama vyrobila.

Kroje tenkrát žádné nebyly, a tak s pomocí maminek jsme si je ušili. Posádky měly krátké manšestrové kalhoty, modrou plátěnou košili a bílou čapku „placku“ se stuhou. Vzpomínám si, že jsme se zúčastnili vodáckého jamboree v Jaroměři.

Náš totem měl vytesané znaky následujícího hesla: „Naše barva oranž-červená, slyš totem vodáků co znamená: Za světlem cíle vlastní silou pluj! Když ztroskotáš, zas povstaneš neb naději Tvou vítr neserval, pluj za svým cílem dál a dál.“ *(Vodácký totem dodnes existuje a bratr Liška ho dokázal zpaměti perfektně namalovat.)*

Vzpomínám si na několik starších chlapců. Především Láďa Svoboda, Jenda Zolman, Václav Burýšek, Odon Celler, Fidler, Z. Tamele… Bohužel víc si již z tohoto krásného období nepamatuji. Zbylo mi jen pár fotek z tábora na Potštejně. Také mám schovány všechny „odborky“, slibovou lilii, Tři orlí pera - a to je asi vše.

S vodáckým „AHOJ“

Jaroslav Liška - Foxík

Díky, bratře Liško - Foxíku, za Tvoje vzpomínky. A přejeme ještě mnoho a mnoho let ve zdraví a pohodě mezi přáteli!

SKAUTSKÝM SVĚTEM

VÝROČÍ:

8. 1. 1941 zemřel Robert Baden-Powell zakladatel skautingu. Místem jeho skonu i hrobu manželů Roberta a Olav Baden-Powellových se stala africká Nairobi.

13. 1. 1915 byl ustaven dívčí odbor spolku „Junák - český skaut“.

23. 1. 1999 zemřel Jaroslav Foglar - Jestřáb ve věku 91 let. Autor „Rychlých šípů“, „Hochů od Bobří řeky“, redaktor a vůdce legendárního skautského oddílu pražské Dvojky.

UDÁLOSTI:

Náčelnictvo Junáka se sešlo na svém posledním letošním zasedání v sobotu 27. 11. a v neděli 28. 11. 2010 ve skautské základně na pražském Žižkově. Na programu byl zejména rozpočet, příprava českého kontingentu na Světové skautské jamboree 2011 ve Švédsku a příprava volebního sněmu Junáka, který proběhne na jaře 2011 v Kolíně.

Světové skautské jamboree 2011 ve Švédsku. Na přelomu června a července 2011 se sjede do Švédska na 50 000 skautů a skautek ve věku 15-17 let, mezi nimi i 350 účastníků z České republiky. Návštěvy jsou pouze jednodenní (vstupenka 150 SEK, tj. 600 Kč). Na posledním Světovém skautském jamboree 2007 v Anglii byl kontingent Junáka 350 účastníků a přijelo se podívat z naší republiky na 500 návštěvníků. Proto již v této době organizují první cestovní kanceláře zájezdy.

Výstup na Baden-Powell Scout Peak (5 890 m). Jeden z nepálských vrcholů byl pojmenován po zakladateli skautingu. Poprvé zdolala tuto horu skupina jedenatřiceti skautů z různých zemí k oslavě sta let skautingu v roce 2007. Nepálští skauti se rozhodli pořádat výstup každoročně. Letos se expedice konala v měsíci září.

KNIHA - PŘÍTEL SKAUTA:

Kniha **„Čas skautů“** od Otty Janka vyšla nedávno, krátce po smrti spisovatele, který zemřel v letošním létě. Jsou v ní vzpomínky na osobnosti, které se zapsaly do dějin skautingu - mezi nimi i osobní vzpomínky na české skauty J. Rössler-Ořovského, prof. Charváta, F. A. Elstnera, Jar. Foglara, Brzáka-Felixe, Dagmar Skálovou-Rakšu, Jarmila Burghausera, Velena Fanderlíka a další. Jen malá ukázka: „Po podepsání příměří se vydali důstojníci československé vojenské justice JUDr. Ečr a JUDr. Fanderlík po stopách těch, kteří si již šest let koledovali o potrestání. Josefa Tisa, Štěpána Tisa, Medrického, Pružinského a osm dalších dostihl Velen ve Freisingu. Společně s Ečerem si počkal v Mandorfu na Daluega. Hledali však především Franka…“

Kniha „Čas skautů“ není v běžném prodeji. Zájemci se mohou obrátit na br. Köhlera tf. 606 901 679.

MOUDRO (na Silvestra)

„QUOD NON VETAT LEX, HOC VETAT FIERI PUDOR.“ - „Co nezakazuje zákon, to zakazuje stud.“

Seneca

Seneca Lucius Annaeus (asi 4. př. n. l. - 65 n. l.) známý filozof, spisovatel, básník, syn rétorika Seneky staršího. Narodil se v Córdobě v Hispánii (Španělsko). Vychovatel římského císaře Nerona, který jej později donutil k sebevraždě.

Mnozí naši spoluobčané i jejich političtí představitelé bohužel stud nemají, a tak zákonodárci chrlí jeden zákon za druhým - a stačilo by trochu studu…

„POUR FÉLICITER 2011“

Přání z Polska

Skaut má bratry na celém světě. Ať i vás potěší přání polských harcerů. My se připojujeme **s přáním zdraví a pohody v roce 2011 všem lidem dobré vůle!!!**

Skautskou stezku připravili

bratři Jan Černý-Kompík a
Vlad. Köhler-Mika

Inzerce

Inzerce

Informace z Domova V Podzámčí

Den před svatým Martinem navštívili klienti Chráněného bydlení Hradec Králové. V době, kdy se stále apeluje na potřebu znalosti (a praktického využití) první pomoci, byli klienti proškoleni studentkami SZŠ a VOŠ zdravotnické v Hradci Králové v této problematice. V učebně Domova mládeže v Hradecké ulici si klienti Chráněného bydlení zopakovali důležitá telefonní čísla - 150, 155, 158 a 112, nazkoušeli telefonické hovory s operátory, byly jim teoreticky vysvětleny postupy při poskytování první pomoci u dospělých i dětí. Následovala praktická část, kdy si klienti trénovali na tzv. Andule masáž srdce a umělé dýchání. Poté se rozdělili do dvojic a nacvičovali vzájemně stabilizovanou polohu, ošetření a obvazy poraněných rukou a hlavy. Po menším opakování a prozkoušení dostali všichni zúčastnění diplomy.

Chtěli bychom poděkovat paní vychovatelce z Domova mládeže, Mgr. Pavle Lebduškové, která tuto akci již potřetí zajistila, a také studentkám Petře Janečkové, Petře Kosejkové a Petře Valáškové, které se nám věnovaly místo svých odpoledních vycházek.

A zatímco klienti Chráněného bydlení se vzdělávají a pečou první várky cukroví, klienti - senioři si užívají vánoční výzdoby obou domovů a těší se na bohatý prosincový program - Vánoční vystoupení Danety a studentek SZŠ z Hradce Králové, dále nás čekají besídky obou mateřských škol z Chlumce nad Cidlinou, hudební vystoupení Komorního dua a pana Kohouta, vánoční derby v kuželkách, Mikulášská kavárnička, tradiční vánoční posezení, silvestrovská kavárna a také setkání se starostou města Chlumec nad Cidlinou, které se bude letos konat v domově v Palackého ulici 21. prosince od devíti hodin.

Příjemné prožití vánočních svátků, hodně štěstí, zdraví a úspěchů v roce 2011 přeje kolektiv

Střediska sociálních služeb Chlumec nad Cidlinou o.p.s.

Nácvik umělého dýchání

Masáž srdce

Trénink obvazů

Předávání diplomů

Římskokatolická farnost - děkanství Chlumec nad Cidlinou

Pořad bohoslužeb o Vánocích 2010 v Chlumci nad Cidlinou a okolí:

24. prosince - PÁTEK - ŠTĚDRÝ DEN

Kratonohy	- 16.00 h.	- mše svatá z vigilie Narození Páně
Mlékosrby	- 22.00 h.	- půlnoční mše svatá
Chlumec n. C.	- 24.00 h.	- zpívaná půlnoční mše v podání Chrámového sboru svaté Voršily

25. prosince - SOBOTA - BOŽÍ HOD VÁNOČNÍ

Chlumec n. C.	- 9.30 h.
Mlékosrby	- 11.00 h.
Babice	- 15.00 h.
Nepolisy	- 16.30 h.

26. prosince - NEDĚLE - Svátek SVATÉ RODINY

Kratonohy	- 8.00 h.
Chlumec n. C.	- 9.30 h.
Mlékosrby	- 11.00 h.
Stará Voda	- 15.00 h.

31. prosince - PÁTEK - SILVESTR, poslední den občanského roku

Chlumec n. C.	- 8.30 h.

1. ledna 2011 - SOBOTA - Slavnost MATKY BOŽÍ, NOVÝ ROK

Kratonohy	- 8.00 h.
Chlumec n. C.	- 9.30 h.
Mlékosrby	- 11.00 h.
Lučice	- 15.00 h.

2. ledna - NEDĚLE - Slavnost Zjevení Páně

Kratonohy	- 8.00 h.
Chlumec n. C.	- 9.30 h.
Mlékosrby	- 11.00 h.
Stará Voda	- 15.00 h.

8. ledna - SOBOTA - sobota po Zjevení Páně

Babice	- 15.00 h.
Domov důchodců v Podzámčí	- 17.00 h.

9. ledna - NEDĚLE - Svátek Křtu Páně - končí vánoční doba

Kratonohy	- 8.00 h.
Chlumec n. C.	- 9.30 h.
Mlékosrby	- 11.00 h.
Stará Voda	- 15.00 h.

Možnost prohlídky děkanského kostela sv. Voršily v Chlumci n. C. o Vánocích 2010:
pátek 24. 12.: od 13.00 h. do 15.00 h.
sobota 25. 12. a neděle 26. 12.: od 14.00 h. do 16.00 h.

Všichni návštěvníci jsou srdečně vítáni! Přijďte se nechat oslovit vánoční atmosférou kostela. Vánoční stromky vyzdobili svými ozdobami žáci ze Základní školy v Chlumci n. C.

V pátek 24. prosince, na Štědrý den, bude v děkanském kostele sv. Voršily v Chlumci nad Cidlinou pro všechny zájemce k dispozici „světlo z Betléma“. Nezapomeňte si vzít s sebou lampičky.

Pozvánka na vánoční mši

Církev římskokatolická a Chrámový sbor svaté Voršily si dovolují pozvat občany našeho města a okolních obcí, ale i náhodné návštěvníky Chlumce nad Cidlinou na zpívanou půlnoční vánoční mši, která se koná na Štědrý den, v pátek 24. prosince, ve 24 hodin v chrámu svaté Voršily. Na programu je Marhulova Druhá česká mše vánoční. Těšíme se na vaši hojnou účast.

Tato zpívaná mše bude též uvedena v neděli 26. prosince v kostele ve Staré Vodě od 15 hodin.

Životní moudra

- Zkušenosti by měly cenu jen tehdy, kdybychom je měli dříve, než je získáme.
  Karl Heinrich Waggerl
- Umění hospodařit s penězi předpokládá nějaké peníze mít.
  Kurt Gotz
- Peníze jsou jako sníh, na který se lije horká voda.
  Čínské přísloví
- Není vždy čestné, co je dovoleno.
  Latinské přísloví
- Návštěvy způsobují vždy radost, když ne při příchodu, tak při odchodu.
  Španělské přísloví
- Lepší je stádo jelenů vedené lvem, než stádo lvů vedené jelenem.
  Marcus Tullius Cicero

LV

Mistr Jeroným Pražský - zapomenutý reformátor

Jeroným Pražský, mistr svobodných umění, „držitel“ nižšího kněžského svěcení, byl tragickou postavou první třetiny 15. století.

Měnil se celý svět. Myšlení, ekonomika, venkovský i městský způsob života; dokonce i sama církev římská, monopolní křesťanská organizace, se začíná otřásat ve svých základech, zejména díky novému teologickému myšlení (nominalizmu), i díky emancipačním snahám světského panstva!

Mistr Jan Hus na koncilu v Kostnici v roce 1415 svůj život ztratil, ale našel četné následovatele.

Mezi ně patřil i neklidný duch své doby, rebel, provokatér a nenapravitelný diskutér, Mistr Jeroným Pražský.

Ve svém životě stačil vykonat opravdu hodně. Vystudoval, stal se intelektuálem a vynikajícím filozofem. Svým ironizujícím způsobem dokázal zesměšnit tlusté mnichy i smyslné preláty, neváhal nafackovat řeholníkovi, který jej urážel. Byl podezřelý z nechutného hanobení krucifixu, i ze sukničkářství. Kamkoli zavítal, jakoukoli univerzitu - kdekoli v Evropě - navštívil, tam díky své intelektuální převaze „převálcoval“ oponenty, zesměšnil je, znectil jejich nedovzdělanost a v případě, že mu rozhořčení mistři teologie hrozili zatčením, prchl do bezpečí!

Neváhal také v případě nutnosti vykonat pokání, aby unikl z tenat možného církevního postihu. Na rozdíl od Husa zcestoval Jeroným mnohé země a navštívil a diskutoval na univerzitách mnoha měst. Zatímco Hus odmítal své nařčení z hereze (dle katolické církve chybné učení), resp. z tzv. viklefismu (učení anglického reformátora Johna Wicklefa), Jeroným se k němu hlásil. To nakonec uspíšilo jeho zatčení a odsouzení.

Mistr Jeroným odvolal, snad ze strachu, snad ze zvyku… Opět prchl do bezpečí, aby nakonec učinil věc, která byla pro jeho neklidného a bojovného ducha zcela typická - zachoval se naprosto nečekaným způsobem.

Vydal sám sebe zatčení, odvolal odvolané Husovo zatracení, neustoupil, ani když jej tupili, ani když jej přemlouvali, aby znovu odstoupil od poznané pravdy. Zachoval se jako skutečný Husův žák. Po vzoru svého mistra se nechal odvést na hranici a podstoupil nejpotupnější smrt - smrt na hranici.

Ta se stala symbolem krutosti dobové římskokatolické „spravedlnosti“, jakož i znamením pro ostatní Husovy následovníky! Tři roky po jeho smrti vypukly pražské husitské bouře a Evropa se ocitla na pokraji úmorného, mnohaletého konfliktu. V něm nakonec prohráli všichni.

ThDr. Martin Chadima ThD.

Inzerce

Náboženská obec Církve československé husitské v Chlumci nad Cidlinou

zve srdečně na přednášku a besedu o rebelovi, zapomenutém reformátorovi a mučedníku

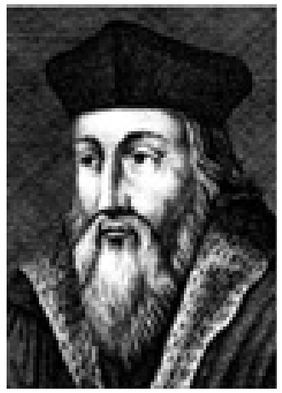

Jeronýmu Pražském,

kterou prosloví
ThDr. Martin Chadima ThD.,

dne 13. ledna 2011 v 18.00 hod.
v Husově sboru,
Klicperovo nám. 75/I,
Chlumec nad Cidlinou.

FK CHLUMEC nad Cidlinou

Turnaj ročníku 2000 - Milovice

První turnaj halové sezony odehrál ročník 2000 v Milovicích.

FK Chlumec - FK Motorlet Praha 2001 5:0
Branky: 2x Kycelt, Doležal, Gallamb, Suchánek

FK Chlumec - AFK Milovice 3:0
Branky: Mahr, Suchánek, Žahourek

FK Chlumec - SK Kopaná Benátky 1:0
Branky: Suchánek

FK Chlumec - FC Zličín 3:2
Branky: Kycelt, Firbacher, Žahourek

FK Chlumec - FK Pardubice 0:6

Sestava:
Filip Firbacher - Martin Pilný, Adam Suchánek, Vilda Gallamb, Vojta Kycelt - - Vojta Doležal, Honza Mahr, Honza Novotný, Oli Žahourek, Vojta Cholasta, Lukáš Chaloupka

Martin Firbacher, Petr Kycelt, René Chaloupka, trenéři FK Chlumec:
Halovou sezonu jsme zahájili v Milovicích. Poprvé jsme hráli na umělé trávě v hale a tuto zkušenost hodnotíme vcelku pozitivně.

První 2 zápasy jsme odehráli většinou „oku lahodícím“ fotbalem, kdy jsme soupeře přehrávali především kombinačně. Třetí zápas proti bojovnému soupeři byl o našich zahozených tutovkách. Čtvrtý zápas, až na 2 hrubky v obraně, byl z naší strany stále ještě poměrně kvalitní. Do posledního zápasu jsme nastoupili již s vítězstvím v turnaji „v kapse“, nechtěli jsme ho podcenit, ale dostali jsme lekci!!! Na co jsme sáhli, to nevyšlo, a naproti tomu soupeř nás vyškolil hlavně v napadání, bojovnosti a využívání každé příležitosti k zakončení. Prostě z naší strany totálně nepovedený zápas. I přes tento nepovedený zápas jsme v turnaji zvítězili. Vítězství nijak nepřeceňujeme. V naší hře jsme viděli dobré věci i řadu nepřesností. Určitě nás potěšil vcelku solidní návrat Adama Suchánka do sestavy. Věříme, že už to bude natrvalo!! Halová sezona totiž pokračuje.

Stupně vítězů:
1. **FK Chlumec**
2. FK Pardubice
3. AFK Milovice

Nejlepší brankář turnaje:
Filip Firbacher FK Chlumec n. C.

Turnaj ročníku 2004 - Jičín

Nejmladší fotbalisté chlumecké fotbalové školičky si odbyli svoji premiéru na turnaji v Jičíně. Turnaj byl určen hráčům narozeným v roce 2004, ale v našem dresu se objevilo hned pět hráčů roč. 2005 a brankář ročníku 2006!!

CHLUMEC - Bráník 0:1

CHLUMEC - Pečky 2:2
Branky: Jirka Fuxa, Tomáš Fuxa

CHLUMEC - Neratovice 0:4

CHLUMEC - FC Hradec 0:1

o 9. - 10. místo: **CHLUMEC - FK Mladá Boleslav 0:0 2:3** na pen.

Nejlepší brankář turnaje:
Martin Firbacher, FK Chlumec.

Sestava:
Martin Firbacher - Jirka Fuxa, Tom Fuxa, Bára Kaděrová, Míša Pospíšil, Venda Schovánek, Robik Pizur, Míša Rakouský, Tomáš Rakouský, Adam Dvořáček, Víťa Staněk

Martin Firbacher st., Václav Rakouský, Petr Staněk, trenéři FK CHLUMEC:
Na turnaj do Jičína jsme odjížděli především získávat zkušenosti, vždyť více než půlka mužstva trénuje teprve dva měsíce a doslova se učí základní fotbalové krůčky. Po turnaji můžeme spokojeně konstatovat, že v konkurenci zvučných jmen jako např. Sparta Praha, Slovan Liberec, Mladá Boleslav, FC Hradec a dalších naši kluci vůbec nezklamali. Herní nedostatky jsme nahrazovali nezměrnou bojovností, a tak jsme dosáhli několika velmi solidních výsledků. V žádném zápase jsme nebyli vyloženě horší. Velkými oporami týmu byli oba bratři Fuxové, Barča Kaděrová a, k našemu překvapení, také brankář Martin Firbacher, který před měsícem oslavil čtvrté narozeniny. Ale pochválit musíme všechny. Jsme rádi, že nasáli turnajovou atmosféru, a věříme, že jim dodá chuť do dalšího tréninku. Poděkování míří také k rodičům za dopravu a fandění.

Turnaj ročníku 2000 - Hlušice

Další ze zimních halových turnajů sehrála starší přípravka v Hlušicích. Tento turnaj byl dvoudenní a sešla se na něm velmi solidní konkurence. Šestnáct mužstev bylo rozděleno do 4 skupin, ze kterých postupovaly vždy 3 týmy do semifinálové skupiny.

Nás čekaly ve skupině Braník A, Náchod a Jablonec. S **Braníkem** jsme si poradili celkem hladce 4:0 (Suchánek, Cholasta, Mahr, Kycelt). S **Náchodem** přes naši střeleckou převahu nakonec 3:3 (2x Mahr, Suchánek). Nad **Jabloncem** jsme se poměrně brzy dostali do dvougólového vedení, soupeř byl však lepší a otočil na 4:3 (2x Mahr, Suchánek).

Do 6 členné semifinálové skupiny jsme tak postoupili s jednou remízou a jednou prohrou.

Tam nás nejprve čekala do té doby suverénní **Sigma Olomouc**. V kvalitním a na šance bohatém utkání jsme po našem nejlepším výkonu na turnaji hráli 0:0. Věděli jsme, že pokud chceme postoupit dále, musíme porazit papírově nejslabší **Union Vršovice** a uhrát bod s FC HK. Bohužel tyto dva zápasy jsme vůbec nezvládli. S **Vršovicemi** jsme v prvních pěti minutách zazdili několik šancí a pak nepochopitelně složili zbraně, přestali bojovat a zbytek zápasu spoléhali jeden na druhého 2:2 (Novotný, vlastní). První nedělní zápas nás čekal **FC HK**, ještě chvíli před začátkem jsme tajně doufali ve vítězství. Po několika minutách bylo jasné, že jsme špatným výkonem navázali na poslední sobotní zápas, bohužel proti o třídu lepšímu soupeři. Hradec nás přehrával úplně ve všem a jednoznačně nás rozstřílel 7:0.

Poslední 3 utkání jsme sehráli ve skupině o 9. - 12. místo a alespoň tu jsme s přehledem vyhráli. **Sedlčany** 1:0 (Žahourek), **RMSK N. Bydžov** 4:1 (Novotný, vlastní, Doležal, Pilný) a slovenský **Senec** 3:1 (Doležal, Žahourek, Kycelt).

Sestava:
Filip Firbacher - Adam Suchánek, Martin Pilný, Vojta Kycelt, Vilda Gallamb - Vojta Doležal, Honza Mahr, Oli Žahourek, Honza Novotný, Vojta Cholasta

Konečné pořadí:
1. Sigma Olomouc
2. FK Náchod
3. FC Hradec Králové
4. Jiskra Jaroměř
5. FŠ Třebíč
6. ABC Braník B
7. FK Baumit Jablonec
8. FC Svratka Brno
9. **FK Chlumec n. C.**
10. SK Union Vršovice
11. RMSK Cidlina A
12. ŠK SFM Senec
13. ABC Braník A
14. TJ Tatran Sedlčany
15. RMSK Cidlina B
16. Sokol Jestřábí Lhota

Petr Kycelt, Martin Firbacher, trenéři FK CHLUMEC:
Co říci závěrem? Po 4 vítězstvích, 3 remízách a 2 prohrách jsme obsadili v turnaji 9. místo. Smůlu jsme měli v rozlosování, protože v druhé semifinálové skupině byla evidentně většina mužstev k poražení (Jestřábí Lhota, Braník B, Svratka Brno, Senec). Pokud chceme výkonostně růst, musíme se častěji utkávat s týmy jako jsou Jablonec, Olomouc, Náchod, Hradec. Jediný, kdo nás výrazně přehrál, byl Hradec, s ostatními jsme sehráli velice vyrovnaná utkání, kde rozhodovaly maličkosti. Možná jsme čekali lepší umístění, ale spíše nás zajímá hra našeho týmu. Víme, že máme na lepší výkony. Nevěšíme hlavy, zimní sezona pokračuje a před námi jsou další výzvy!!

CHLUMECKÁ FOTBALOVÁ ŠKOLIČKA SI PŘIPSALA DALŠÍ ÚSPĚCH! B STARŠÍ PŘÍPRAVKA JE HALOVÝM PŘEBORNÍKEM OKRESU!

Dne 4. 12. 2010 se v předměřické hale uskutečnil Okresní přebor starší přípravky. Do základní skupiny nám byla rozlosována tato mužstva: Třebeš C (dívky), Probuz a Stěžery.

Chlumec nad Cidlinou - Třebeš C 7:2

Tento zápas jsme začali rychle po sobě dvěma vstřelenými brankami ještě v první minutě zápasu. Poté soupeř dokázal po hrubce brankaře Černého dopravit míč do naší sítě, což jsme korigovali vstřelením dalších dvou branek. Poté se soupeři podařilo vstřelit ještě jeden gól. Kluci svým důrazem dopravili do branky soupeře ještě další tři míče. V tomto zápase se kluci rozehráli, a jak se později ukázalo, i brankař rozchytal.
Branky: 3x Firbacher, 2x Staněk, 1x Podnecký, 1x Kršek

Chlumec n. Cidl. - Probuz 6:1

Zde jsme si od začátku zápasu vytvořili herní převahu, kluci hráli s chutí a obzvlášť v tomto zápase to svědčilo útočné dvojici Firbacher, Staněk, kteří dobrou kombinační hrou a důrazem nasázeli soupeři všech šest branek. V poslední minutě dokázal soupeř vstřelit čestný úspěch svého mužstva.
Branky: 3x Firbacher, 3x Staněk

Chlumec n. Cidl. - Stěžery 6:1

I v tomto zápase jsme si dokázali rychle vybudovat dvoubrankové vedení. Poté jsme dostali neregulerní branku, kdy soupeř vystřelil, střela se odrazila od břevna a dopadla cca 20 cm před brankovou čáru, kdy brankař míč chytil a chtěl rozehrát. Lavička soupeře začala vykřikovat, že to byl gól, a jeden ze dvojice rozhodčích poté odpískal branku. Na to kluci odpověděli vzápětí krásnou kombinační akcí zakončenou brankou. Zbytek zápasu byl převážně v naší režii, a pokud se nám něco nepovedlo, zachránil to svými dobrými zákroky brankař ve spolupráci s obranou.
Branky: 3x Firbacher, 2x Staněk, 1x Heger

Vítězstvím ve skupině jsme postoupili do finálové skupiny, kterou tvořily FC Hradec Králové, Černilov a Chlumec nad Cidlinou.

Chlumec n. Cidl. - FC Hradec Král. 3:0

Opět se nám podařil nástup do zápasu, kdy jsme rychle vstřelili soupeři první branku. Kluci bojovali o každý míč. Následně se Láďovi (trenérovi) podařilo taktické střídání, kdy při výkopu brankaře Černého si zpracoval míč střídající Firbacher a pěkným zakončením zvýšil na 2:0. Soupeře tento gól a obětavý herní výkon všech na hřišti srazil na kolena. V závěru jsme vstřelili třetí branku.
Branky: 2x Firbacher, 1x Staněk

Chlumec n. Cidl. - Černilov 3:3

Jelikož se jednalo o poslední zápas, měli jsme vše ve vlastních rukou. Podařilo se nám opět dát úvodní branku. Soupeř však rychle díky nedůsledné obraně vyrovnal a v zápětí strhnul vedení na svoji stranu. Kluci se však nevzdávali a srovnali stav na 2:2. Po chybě v obraně jsme ještě jednou pustili soupeře do vedení. S tímto se naši tahouni mužstva nehodlali smířit, kdy Filip Firbacher svojí 13. brankou v turnaji vyrovnal na 3:3.
Branky: 2x Firbacher, 1x Staněk

Skvělými výkony mužstva jsme obsadili celkově první místo.

Tabulka finále:

1. **Chlumec B**	1	1	0	6:3	4
2. FC HK 2001	1	0	1	3:3	3
3. Černilov	0	1	1	3:6	1

Sestava:
brankař: Černý Dennis
obránci: Fuxa Vítek, Cholasta Vojtěch, Heger Lukáš, Bambas Filip
útočníci: Firbacher Filip, Staněk Petr, Podnecký Tomáš, Kršek Matěj
trenéři: Láďa Heger, Luboš Černý

Ladislav Heger, Luboš Černý, trenéři FK CHLUMEC:

Vítězství v okresním halovém přeboru si velmi ceníme. Hráli jsme vesměs proti hráčům o rok starším. Hodně nás potěšilo jasné vítězství nad výborným FC Hradec. Hráčům děkujeme za přístup a nasazení. Všichni makali naplno. Výtečné výkony předvedla útočná dvojice Filip Firbacher - Petr Staněk.

Inzerce

TROCHU VÁNOČNÍHO HUMORU

„Mě vám, pane Holásek, chytne vždycky na Vánoce taková nostalgie.“

„To vám závidím, pane Mazánek, mě zase žlučník.“

„To je opravdu zajímavé, jaké hlouposti se člověku někdy zdají,“ říká ráno s povzdechem muž ženě.

„A copak se ti zdálo?“

„Ani se neptej,“ mávne manžel otráveně rukou, „zdálo se mi, že jsem ti koupil pod stromeček zástěru a ty jsi z toho měla šílenou radost!“

Inzerce

Inzerce

Stavíme skautský domov - klubovny

Rok 1945 nebyl jen rokem obnovy činnosti junáckého střediska, byl rokem, kdy mohl být znovu uskutečněn nábor nových členů. Celkový stav členské základny chlumeckého junáka byl 116 členů. V druhé polovině července přijela z tábora na Větrné stráni v Krkonoších skupina junáků 1. oddílu a rowerů a před střediskovou radou stála otázka, jak v Chlumci získat klubovny, kde by se chlapci a děvčata scházeli ke své činnosti. Nebylo to lehké, chyběly finanční prostředky, a tak každý člen střediskové rady dostal úkol hledat ve svém okolí vhodné místnosti - a hlavně - aby byly zdarma.

Východisko z této zapeklité situace se naštěstí našlo. Díky pochopení organizace Fondu národní obnovy se středisku podařilo získat za určitou finanční částku skládací domek, který byl rozložený uskladněn na zahrádce Smetanovy chaloupky. Bylo rozhodnuto, že spolu s ní bude sloužit jako středisko junáckého života v Chlumci. Nový domek bude stát za hřištěm a koutkem junácké symboliky. Nyní byl čas shánět stavební materiál, cihly, cement, písek jsme těžili z Cidliny. Důležité bylo využít každou volnou chvilku ke stavbě. Vedoucím stavby byl pověřen Pepa Slavíček, stavební práce probíhaly v sobotu odpoledne a v neděli dopoledne. Nejdříve jsme vykopali základy pro stavbu pilířů, pak přišly na řadu pilíře a aktivitou všech členů byla stavba v krátké době dokončena. Roweři si ještě v době výstavby postavili krb, u kterého bylo při schůzkách moc příjemně. V domku byla jedna velká klubovna, která byla pro junáky, skautky, vlčata a světlušky, druhá - menší s krbem byla pro starší junáky a rowery, nejmenší místnost sloužila jako sklad. Smetanova chaloupka, kterou bylo třeba trochu opravit, se stala útočištěm pro oddíly vodáků a vodaček.

Složení střediska: vedoucí střediska byl Karel Felgr, zástupce Oldřich Veselý.

Oddíly a jejich vedoucí:

1. oddíl junáci	Josef Slavíček
2. oddíl vlčata	Václav Hájek
3. oddíl roweři	Josef Gruss
4. oddíl vodáci	Josef Strnad
5. oddíl starší junáci - Osada	Karel Holoubek
6. oddíl skautky	Jiřina Bradnová
7. oddíl světlušky	Marie Hladíková
8. oddíl starší skautky	Marie Havlínová
9. oddíl vodačky	Jiřina Strnadová

Místo s klubovnami „žilo“. Obnovili jsme volejbalové hřiště, vytvořili jsme koutek junácké symboliky. Autorem jednoho z totemů byl Pepa Slavíček a druhý vytvořil Franta Winter, uprostřed stál stožár na státní vlajku a nechyběl ani slavnostní táborový kruh. Na fotografiích vidíte pokládání lepenky na střechu, boční stěnu chaty, koutek symboliky, krb v klubovně rowerů.

Byli jsme hrdí, že jsme dokázali postavit klubovny vlastními silami, a dá se říci, že jiná junácká střediska nám v té době i záviděla.

Břetislav Holas

Kdo byl Adolf Ludwig

Adolf Ludwig byl sudetský Němec, který se narodil 17. 7. 1897 ve Cvikově. Jeho rodiče se brzy po jeho narození přestěhovali do Mimoně a tam žil svůj až do podzimu 1938, kdy se svou družkou Františkou Kopeckou přestěhoval nejprve do Olešnice (Kopecká pocházela z Olešnice) a později do Chlumce, kde byl i nadále zaměstnancem drah. Díky podpoře místního významného Němce Gottfrieda Dregera (patřila mu známá šlechtitelská stanice zemědělských plodin v Kladrubech) byl přijat v roce 1940 do NSDAP a jmenován vedoucím bloku, ačkoliv se netajil tím, že do Chlumce přišel z toho důvodu, že jako člen sociální demokracie podporoval její aktivistickou politiku a ze Sudet odešel z obav před postihem. V roce 1941 se stal správcem židovského majetku a členem německé pracovní fronty, v roce 1942 členem SA, Technické nouzové pomoci, okresním úřadem v Novém Bydžově byl jmenován náměstkem starosty a členem městského zastupitelstva (radním) v Chlumci. Na jeho vlastní žádost mu byl přidělen policejní referát. Zároveň se však stal v tomto roce i konfidentem SD s měsíční platbou 150 korun. Naproti tomu v jeho prospěch hovoří však to, že roku 1942 byl vyloučen z NSDAP, neboť se přišlo na jeho sociálně demokratickou minulost.

Adolf Ludwig se významně zasloužil o to, že Chlumec vyšel z okupace jen s minimálním počtem obětí. To, že mnoha lidem v době okupace pomohl, dosvědčují i svědecké výpovědi lidí, kteří vypovídali v jeho prospěch u soudu. Tyto výpovědi rovněž potvrdily, že Ludwig sice lidem vyhrožoval, ale delikty zjištěné, ať už vlastní činností nebo od udavačů, dále svým nadřízeným nepostupoval. Vedl si však sešit, do kterého si zapisoval udání, a od udavače si ho nechal podepsat. V květnových dnech roku 1945 tento sešit odevzdal Jaroslavu Víškovi, který ho odevzdal na radnici, tam se ale sešit ztratil.

Existenci tohoto sešitu potvrzuje i pamětní kniha chlumeckého děkanství, v níž je uvedeno: *„Čeští lidé nejen že Ludwiga zasypávali dary, ale houfně k němu chodili udávat každého, s kým si chtěli vyrovnat účty. Nutno přiznat Ludwig byl v mnoha případech rozumnější než čeští udavači. Vyslechl udání, nechal si jej českou nestvůrou podepsat a nechal všecko ležet, ač se kolikráte jednalo i o věci hrdelní.“*

Uveďme si na ukázku i několik výpovědí dobových svědků o chování Ludwiga za okupace:

Jan Myšička, vlakmistr z Chlumce, potvrdil, jak ho na jaře roku 1944 Ludwig upozornil, že ho někdo udal, protože si vozí pro vlastní spotřebu pšenici a ve služebním voze se vedou politické řeči. I Josef Pištora, úředník MNV v Chlumci, potvrdil, že Ludwig za okupace neudával, naopak na udání nereagoval, přestože lidé k němu stále chodili udávat.

František Tejchman, obchodník z Chlumce a za války člen městské rady, který měl na starosti referát městských jatek, vypověděl: *„Ludwigovou zásluhou nechodily kontroly, pomáhal sociálně slabším, kryl udání, sice nadával, ale snažil se vše vyřídit sám a nic nepředávat jinam.“*

Vlakvedoucí J. Šimůnek z Chlumce o Ludwigovi prohlásil: *„Jako předseda MNV jsem zajišťoval jeho byt a nalezl zde mimo jiné spisy od Engelse.“*

Jan Divíšek, dozorce odsunu u ČSD, z obce Levín: *„Ludwig věděl o tom, že rozdávám odbojový časopis V boj, a sám ho také četl. Roku 1944 mě v noci, když kontroloval plomby u vagónů naložených municí, přistihl, jak jim sypu do ložisek písek, a nic nenahlásil.“*

Marie Moníková z Chlumce: *„Ludwig na mou žádost zjistil pobyt mého synovce Františka Rynty, neboť jsme nevěděli, kde je, a on zjistil, že je v táboře Gross Rosen ve Slezsku. Vymohl, že jsme mu mohli posílat potraviny, napsal jeho zaměstnavateli, továrníku Schubertovi z Vratislavi, který na Ludwigovu žádost vymohl synovce z tábora jako nepostradatelného pro závod. Poté pomohl ještě několikrát mému manželovi, který byl totálně nasazený a měl různé problémy pro nedostatečný pracovní výkon.“*

Václav Křováček, soudní podúředník z Chlumce: *„V roce 1943 mě strážmistr Silný upozornil, že mu Ludwig řekl, že u mne proběhne prohlídka. Než asi za hodinu a půl proběhla, stačil jsem vše uklidit.“*

Arnošt Gruss uvedl: *„Ludwig věděl o čtyřech dělnicích, které utekly z říše a na černo pracovaly v radiátorce. Ludwig jim zařídil, aby dostávaly maso z nuceného výseku, když už se mu nepodařilo sehnat jim potravinové lístky.“*

Podobně vypovídali i jiní doboví pamětníci, např. František Novák uvedl: *„Za okupace mě překvapovalo, že Ludwig fandil spíše nám než svým vlastním. Obecně mohu říci, že to byl rozumný člověk.“*

Z výše uvedených svědectví by se mohlo zdát, že Ludwig začal Čechům pomáhat, až když se válečné poměry nevyvíjely pro Německo dobře. Že tomu tak není, dosvědčuje Ludwigova výpověď o zbraních uložených v chlumecké sokolovně: *„V roce 1941 mi Kaller (Otto Kahler, funkcionář NSDAP ve funkci Organisationsleiter a nucený správce u firmy Stutz v Chlumci) sdělil, že se od Václava Šátka dozvěděl, že v sokolském kuželníku jsou uloženy zbraně, a žádal mě, abych je šel s ním vykopat. Já sem mu to rozmluvil a varoval jsem v této věci sokolníka Víška. V květnových dnech jsem se pak přesvědčil, že tam zbraně skutečně uloženy byly.“*

Zcela mimořádná je ovšem Ludwigova úloha v květnových dnech roku 1945, kdy několikrát zabránil krveprolití.

Václav Křováček, soudní podúředník, z Chlumce uvedl:

5. 5. byl Ludwig společně s ostatními zajištěn, 6. 5. byl v důsledku kapitulace propuštěn a do věznice se přišel podívat s revolverem v ruce hejtman od SS, který se Ludwiga zeptal, jak s ním bylo zacházeno. Ten odpověděl, že slušně, kdyby si tehdy postěžoval, jsem přesvědčen, že by to se mnou špatně dopadlo.

Další vývoj pak dokumentuje Ludwigova výpověď:

6. 5. po propuštění z vazby byl jsem na městském úřadě, kde něco vyjednával hauptmann Schwent s majorem Šafránkem. Schwent zde sdělil Šafránkovi, že stejně přijde o krk, i když má zbraně zpátky, protože je předtím složil. U toho byli přítomni Řeháček, Weiss, kapitán Vachta.

V pondělí večer (7. 5. 1945) přivedl hauptman Dieman a poručík od letectva pana Richtra (v tomto případě se jedná o Františka Richtra, vrchního inspektora ČSD a přednostu stanice v Chlumci, a nikoliv o Karla Richtra, vrchního provozního dozorce u ČSD, se kterým bývá zaměňován) a nesli s sebou nějakou flobertku s náboji. Za to, že přechovával tuto zbraň, která byla nalezena při prohlídce jeho kanceláře za skříní, ho chtěli zastřelit. Toto neučinili až na mou přímluvu. Načež mi vyčítali, jak mohu jako Němec držet s Čechy.

Ludwig společně s evakuovanými německými uprchlíky opustil město 8. května, kdy odjel směrem na Kolín, ale již 20. května 1945 se nacházel v Chlumci ve vazbě.

Při soudním líčení mu bylo mimo jiné kladeno za vinu, že svou družku Františkou Kopeckou přemluvil k tomu, aby se přihlásila k Němcům (ačkoliv Kopecká ani neuměla německy!), že její syn Zdeněk vstoupil do zbraní SS a že po svém ustanovení členem městské rady zneužíval své postavení k osobnímu obohacení: v městských domech dostal moderní dvoupokojový byt s kuchyní, který si vybavil nábytkem po odvlečených Židech.

Majetkový prospěch Ludwig nezapíral, ovšem k obvinění, že naváděl svou družku Kopeckou, aby se dala k Němcům, uvedl:

Je pravda, že má družka požádala o německé občanství, bylo to ovšem z toho důvodu, abychom se mohli vzít.

Toto jí bylo uděleno až v červenci 1944 a s ní i jejím synům Zdeňkovi a Františkovi. Oba se stali příslušníky Volksturmu. Zdeněk narukoval k RAD do Wirkstadtel u Opavy. Tento útvar byl předán celý SS, a tak se stal Zdeněk příslušníkem SS.

4. dubna 1947 byl Ludwig odsouzen k trestu vězení na 2 roky, a to pouze za podporu nacismu (přičemž mu byla do trestu započítána vazba. Všech ostatních obvinění byl zproštěn!), ke ztrátě občanské cti na 4 léta a ke konfiskaci majetku. Byl tedy odsouzen ve své podstatě k trestu, který si již odpykal, neboť mu do trestu byla započítána vazba od 20. 5. 1945 do 4. 4. 1947.

Soud odůvodnil vynesení mírného trestu tím, že výše jmenovaný prospěl v době okupace většímu množství Čechů, protože rozumným výkonem svěřených funkcí nezpůsobil žádnou větší škodu.

Po odpykání trestu žil Ludwig v Liběšicích u Jičína, kde byl zaměstnán jako zemědělský dělník, a to až do 23. března 1948, kdy byl na žádost akčního výboru v Chlumci znovu zatčen a jeho případ otevřen.

Při hlavním líčení, které se konalo v zasedací síni okresní záložny v Chlumci nad Cidlinou 29. července 1948, byl Ludwig odsouzen k trestu vězení na 9 let těžkého žaláře, ztrátě občanské cti na 10 let a ztrátě majetku. Do trestu mu byly započítány 2 roky již strávené ve vězení.

Celý trest si odpykal ve vězení v Ostrově u Karlových Varů a byl propuštěn až 23. března 1955.

Po svém propuštění se chtěl Adolf Ludwig vystěhovat do Bavorska, jeho další životní osudy mi již nejsou známy, nehovoří o nich mně dostupné písemné prameny, dobový tisk ani svědectví pamětníků.

Jaroslav Tobiáš

Sňatky v roce 2020

Při pročítání rubriky informující o uzavřených sňatcích (na městském úřadě, na zámku Karlova koruna, atd.) mě vždycky zvlášť zaujmou dvojice, kde jeden z páru je např. z Belgie, Anglie, Francie, ale i z Maroka, Kamerunu či Bahrajnu.

Tohle prostě za mých mladších časů, přesněji do roku 1989, nebývalo. Všichni dobře víme, proč. Ale už víc než dvě desetiletí je tomu jinak. Díky otevřenosti Česka nejen vůči Evropě takové sňatky už nejsou vzácnou výjimkou. O jejich stoupajícím počtu lze hovořit jako o sílícím trendu, jehož komentování však rád přenechám historikům, sociologům, politologům a dalším odborníkům. Já jsem si pouze jen tak pohrál s představou, jak při pokračování tohoto trendu bude asi vypadat skutečnost, dejme tomu za nějakých deset let, a vyjádřil ji ve verších.

Jak to tak sleduji, blondýnka Linda,
která je z Kosiček, brala si Inda.
Cukrářka z Levína svěřila dceru,
šarmantní Markétu, muži až z Peru.

Hanka je z Mlékosrb, Paolo z Bali,
na jaře randili, v létě se vzali.
Radovan z Barchova navštívil Jemen,
brzy měl s Jemenkou svatbu jak řemen!

Na další veselce, bujné a milé,
byl ženich z Nepolis, nevěsta z Chile.
Jak rychle ke sňatku uzrává láska,
ví i Jan z Klamoše, má ženu z Thajska.

Vídávám na fotkách z obřadní síně
francouzské družičky, turecké tchyně,
mexické bratrance, islandské svědky,
španělské babičky, kanadské dědky.

Snoubenec z Lukové, snoubenka z Ghany,
tomu se nediví už ani vrány.
Má vnučka chce se vdát za Láďu Kunce,
což však je rarita - oba jsou z Chlumce!

Zdeněk Salava

Stopy vedly do Chlumce

Kniha fejetonů a esejí *Snad o něčem, snad o všem* divadelního kritika a teoretika Aleše Fuchse vyšla v roce 1984. Trvalo ale několik let, než jsem ji pro sebe objevil v antikvariátu. Moc se mi líbila a zvláště mě, coby chlumeckého rodáka, zaujal fejeton Stará fotografie.

Autor Aleš Fuchs dostal od dobrého přítele jako dárek fotografii, pořízenou v Paříži v roce 1903. Byl na ní štíhlý, sebevědomě se usmívající švihák s knírkem, v jakési uniformě, se šavlí po boku. Na první pohled nic tak pozoruhodného. Ovšem na pravé straně fotografie nahoře bylo pěkným, drobným písmem připsáno věnování: „á J. Honsu trés sympatigues remerciments Edmond Rostand.“ (Česky asi ...s velkými sympatiemi a díky...). Ano, na té fotografii byl francouzský dramatik Edmond Rostand, autor slavného Cyrana z Bergeracu!

Fotografií obdarovaný divadelní vědec si najednou uvědomil její vzácnost. Rázem ho napadala řada otázek. Komu patří věnování na fotografii? Jak se dostala z Francie do Čech? Jak k ní přišel přítel, který mu ji daroval?

A tak se autor dal do pátrání, jež začalo docela slibně. Přítel dostal fotografii od nějaké paní Honsů, když bydlel v Hradci Králové. Jenže přítel nevěděl, kde ji teď najít. Pátrající autor však překonal i tuto překážku: jmenovala se Mahulena Honsů a pracovala jako zdravotní sestra v nemocnici v Chlumci nad Cidlinou. Napsal tedy do Chlumce dopis a zakrátko dostal odpověď. Paní Honsů ve svém dopise vysvětlovala, že fotografie je to jediné, co jí zbylo z pozůstalosti jejího otce, který si svá medicínská studia doplňoval na Sorbonně. Přivydělával si jako divadelní nápověda, pravděpodobně dokonce i hry Cyrano z Bergeracu. Paní Honsů v dopise také uvedla, že má doma po tatínkovi knížku s textem této divadelní hry, kde jsou údajně škrty a vsuvky, které nejspíš provedl E. Rostand. Úpravu pro malé jeviště chtěl pan Honsů po svém návratu z Paříže nabídnout divadelníkům v Turnově.

Pátrající autor toho nyní věděl podstatně více, zbývalo „případ“ dotáhnout do konce. Pokud jde o fotografii, zajímalo ho ještě, zda ji Rostand věnoval panu Honsů, nebo ji poslal jeho paní, jako pozornost. A také se chtěl setkat se ženou, která mu napsala tak milý dopis. Od návštěvy si sliboval i to, že si bude moci prohlédnout rukopis Cyrana, který snad Rostand vlastnoručně seškrtal a doplnil vsuvkami, což by byl unikát, po němž sáhne každé divadelní muzeum. Umínil si, že do Chlumce zajede.

Jenže - nezajel. Pořád nebyl čas. Uplynuly téměř dva roky, než konečně paní Honsů poslal dopis, kde jí psal, že by ji rád navštívil. Přišel mu zpátky po deseti dnech neotevřený. Na zadní straně bylo připsáno: „Zemřela před rokem. Doručovatelka Procházková, Chlumec.“ A tak se tedy autor fejetonu Aleš Fuchs odpovědí na zbývající otázky „případu Cyrano“ nedočkal. Cosi důležitého zmeškal a byl z toho zklamaný.

I já jsem po dočtení fejetonu pocítil určité zklamání. Bylo to trochu jako pohádka, které chybí šťastný konec. Abych si zlepšil náladu, sáhl jsem do knihovny pro Cyrana v překladu básníka Františka Hrubína. Začetl jsem se do několika nejoblíbenějších pasáží, až jsem se zastavil u závěrečné scény, kdy zákeřně smrtelně zraněný Cyrano ještě máchá kordem do prázdna a naposledy obrazně bojuje se svými hlavními nepřáteli: *Kompromis? Hnus! Předsudky? Já vám dám! Podlosti? S vámi se usmířit? Za nic, za nic! A tys tu také, viď? Ty, která nemáš hranic, ty, lidská Blbosti! Vím, že mě nakonec srazíte! Ale co! Biji se za svou věc!*

Znovu jsem si uvědomil krásu a nadčasovost této hry, suverénně básnicky podané drama mladíka, který se stává mužem. Zamilovaný rváč a milovník Cyrano postupně vyzrává v přesvědčivého obhájce cti a důstojnosti, k nezlomné charakternosti zakotvené v morálce. Plně se ztotožňuji s názorem, že tento romantický hrdina, muž s pověstným dlouhým nosem, patří jednou provždy do světového dramatu jako ideál vznešenosti, duchaplnosti a neposkvrněné lásky.

Pak jsem se myšlenkami ještě jednou vrátil k fejetonu Stará fotografie. Přemítal jsem o tom, jestli je možné, aby vzácný text, k němuž stopy vedly do Chlumce, dosud ještě existoval. Ta pravděpodobnost mi však připadala pramalá, neboť paní Honsů ve svém dopise také uvedla „... z našeho příbuzenstva již nikdo nežije...“ Jak asi bylo naloženo s její pozůstalostí? Tento text by se jedině musel dostat čirou náhodou do ruky někomu, kdo si uvědomoval jeho vzácnost...

Jisté tedy zůstává jen to, že text slavné hry Cyrano z Bergeracu, patrně s rukopisnými škrty a vsuvkami jejího autora, měl nějakou dobu v Chlumci „svůj domov“. Domnívám se však, že i to je informace, která by mohla zajímat nejen místní divadelníky.

Zdeněk Salava

Inzerce

Ztracený rodák Jiří Nedošinský

Při četbě starých úředních zápisů, publikací o chlumecké historii i zápisů dávných kronikářů jsem v souvislosti s vojenským lékařem Jiřím Nedošinským narazil na poznámku V. Klemense, že patřil do rodiny známé české herečky Antonie Nedošinské. Proto, když jsem psal o lékařích působících v našem městě v 19. století, jsem slíbil, že se k jeho osobě ještě vrátím v dalším pokračování. To jsem netušil, jak bude pátrání o jeho vztahu k Antonii Nedošinské zdlouhavé, ale také mně přineslo nemalé dobrodružství.

Civilní fotografii Jiřího Nedošinského jsem nenašel. Tato je z filmu Cesty k výšinám a bývá nejčastěji publikována ve spojitosti s jeho osobou

Vidět Antonii Nedošinskou i dnes je velmi snadné. Všechny televize často opakují předválečné filmy s touto oblíbenou herečkou a lze i snadno pořídit DVD s některým z jejich filmů. V anketách na přelomu tisíciletí byla dokonce s Theodorem Pištěkem zařazena mezi nejoblíbenější filmové páry minulého století. Její filmografie zahrnuje téměř stovku filmů. Ty nejstarší jsou ještě z němé éry, ale i těch, které již promluvily, je dost na to, aby herečka zasloužila náš obdiv. Z těch, které se dosud promítají, mohu připomenout Cech panen kutnohorských, Dívka v modrém, Madla zpívá Evropě a tak bych mohl pokračovat. V mnoha filmech si ji režiséři vybrali jen do vedlejších rolí, ale zpravidla se stala představitelkou laskavých maminek a dobrých, rázovitých žen.

V roce 1946 obdržela Antonie Nedošinská spolu s Theodorem Pištěkem, jako jediní herci, pamětní diplomy u příležitosti padesáti let kinematografu. Mezi oceněnými byli skutečně ti nejzasloužilejší průkopníci české kinematografie, jako Jan Kříženecký, Viktor Ponrepo a Josef Šváb-Malostranský. Jméno Theodora Pištěka jistě nemusím ani dnes představovat, protože je ve filmovém světě stále živé. Syn Theodor je jako filmový výtvarník nositelem amerického Oskara a ve stejné profesi zůstal i jeho vnuk. Sám Theodor Pištěk, slavný předválečný herec, vyšel z herecké rodiny. Jeho otec Jan dokonce vlastnil slavnou pražskou arénu, které návštěvníci říkali Pištěkárna, ačkoliv nesla i různé oficiální názvy. Dnes si jen těžko představit, že filmografie Theodora Pištěka údajně zahrnuje více než 320 filmů.

Vraťme se ale k rodině Antonie Nedošinské a k tomu, jak se do ní dostal chlumecký lékař, který zde působil v druhé polovině 19. století. Stačí si na pomoc vzít některou z psaných, nebo internetových encyklopedií, nebo některou knihu se životopisem slavné herečky a zjistíme, že jejím manželem byl herec Jiří Nedošinský. Ale jaký byl jeho vztah k chlumeckému lékaři? Byl to jeho synovec, nebo dokonce syn? Tak tohle mě zajímalo především! Ve všech encyklopediích a dalších zápisech různých filmových historiků je uváděna jako rodiště Jiřího Nedošinského, hereččina manžela, Litomyšl. Vyhledat zápis o jeho narození bylo velmi důležité proto, abych mohl určit příbuzenský poměr s naším lékařem. Ten se také narodil v Litomyšli. V litomyšlské matrice však údaj, že by se zde 15. února 1880 herec narodil, není. Začal jsem proto stále více spekulovat s možností, že herec Jiří Nedošinský byl synem chlumeckého lékaře. Začal jsem čile korespondovat s několika archivy, muzei, filmovými historiky a vyvracel jejich sdělení o tom, že se herec Jiří Nedošinský narodil v Litomyšli, a předkládal spekulaci, že byl synem chlumeckého vojenského lékaře stejného jména. Nakonec to někteří připustili a šlo jen o to vyhledat příslušný matriční zápis. Vojenský lékař byl totiž z Chlumce přemístěn na Královské Vinohrady, které tehdy ještě byly samostatným městem. Hledaný syn se tak mohl narodit v Praze, kde prožil celý další život. Začal jsem ale opět v archivu u chlumecké matriky a byl jsem úspěšný. Herec Jiří Nedošinský se nenarodil v Litomyšli, jak mu připisují filmoví historici, ale v Chlumci nad Cidlinou.

C. k. plukovní lékař husarského pluku hraběte Radeckého v Chlumci nad Cidlinou Jiří Nedošinský se narodil v Litomyšli 2. dubna 1837 jako syn Fran-

Fotografie Antonie Nedošínské je také z filmu a byla zveřejněna v týdeníku Kinorevue 1934

tiška Nedošinského, měšťana čp. 445 a manželky Veroniky, rozené Kuklové čp. 434. Jak je uvedeno, kariéra vojenského lékaře ho přivedla do našeho městečka, kde se ubytoval na náměstí v domě čp. 59/I. Zde poznal svoji budoucí manželku Marii Petrovou, dceru Josefa Petra, krejčího bydlícího v domě čp. 88/I na nábřeží, a Barbory, rozené Zapotilové z Kladrub čp. 7. Ta se narodila 9. února 1844. Svatba se konala 7. srpna 1872 v chlumeckém děkanském kostele a zajímavé je, že je neoddával žádný z chlumeckých kněží, ale ženichův bratranec z matčiny strany, o sedm let mladší Jan Kukla, kaplan z nedalekých Kněžic. Zřejmě ho sem, do Pocidliní, stejně jako ženicha, přivedly pracovní povinnosti. Kněžický

kaplan byl i u křtu jejich prvního syna Alberta narozeného 13. dubna 1873.

Syn Jiří (po kmotrovi nesl jméno František), kterému zejména patří celá tato připomínka, se narodil 16. února 1880 v bytě, který obývali v domě č. 59. U jeho křtu 28. února již nebyl tatínkův příbuzný, ale chlumecký děkan Josef Šafránek. Druhým kmotrem byl Jan Zapotil, ředitel cukrovaru. Zápis z chlumecké matriky tak vyvrací, že místem narození Jiřího Nedošinského byla Litomyšl, ale dokládá, že herec Jiří Nedošinský se narodil v Chlumci nad Cidlinou. Filmoví historici a Nedošinského životopisci zřejmě ztotožnili toto místo s rodným městem jeho otce. Konec konců samo jméno je v Litomyšli a jeho okolí velmi známé. Můžeme si připomenout nejen obec v blízkosti města na příjezdu z Vysokého Mýta, ale již

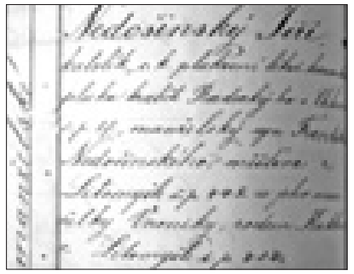

Výseč z matričního zápisu potvrzuje otce, který se psal s krátkým „i“

Alois Jirásek nás ve své Filozofské historii seznámil s romantikou Nodošínského háje. Ale v Litomyšli mají dostatek jiných slavných rodáků a chlumecký matriční zápis svědčí o tom, že umělcovým rodištěm bylo naše městečko. Je ale také pravda, že doklad je posledním svědectvím o umělcově chlumeckém pobytu. Ještě jako chlapec odešel s rodinou a již se k nám zřejmě nikdy nevrátil. O Jiřím Nedošinském je toho vůbec známo velmi málo. Jak napsal Pavel Taussig, „už během života byl znám především jako manžel od paní Nedošínské“. Její hvězdná záře ho zastínila, ale tak tomu bývá i nyní u celé řady uměleckých manželských párů.

O tom, že doktor Nedošinský odešel s rodinou do Prahy, nám zanechal zprávu ve svých rukopisných Letopisech pan Klemens. Jeho syn Jiří začal po studiu jako bankovní úředník a asi se již těžko dovíme, zda ho k divadlu přivedla jeho láska ke slečně Toničce, nebo naopak s divadlem našel svou milovanou partnerku. Antonie Valečková byla o pět roků mladší než Jiří. Narodila se v Praze 26. 6. 1885 v dělnické rodině, jako jedna ze čtyř dětí. U obou životopisci zaznamenali jejich první působení v ochotnických souborech a později u kočovních divadelních společností Karla Faltyse, Aloise Sedláčka a Rudolfa Morávka v období 1909--1919. Vzali se 8. února 1910 ve farním kostele v Košířích (jak je pečlivostí chlumeckého děkana uvedeno: v Košířích u Prahy). Ještě předtím však v archivu Národního divadla najdeme zápis o hercově hostování v Šamberkově Jedenáctém přikázání. Byla to oblíbená hra a vzhledem k tomu, že v roli střídal samotného autora, byl zřejmě úspěšný. Vzhledem k tomu, že každá divadelní role umírá s poslední oponou, musíme se spolehnout jen na dobový tisk a ten k našemu rodákovi nebyl vždy vstřícný. Zvláště sžíravým kritikem prý byl Eduard Bass. Na druhé straně se našla pochvalná vyjádření k jeho pozdější činnosti, kdy se uplatnil také jako režisér. Objevil prý také později slavnou Anny Ondrákovou, která se právě v jeho inscenaci zalíbila filmové legendě Karlu Lamačovi a stala se jeho doživotní přítelkyní, slavnou herečkou a předmětem pozornosti bulváru, a dokonce i politických a národnostních třenic. Z Chlumce se však Jiří Nedošinský doslova ztratil. Nenašel jsem žádné stopy, zda sem alespoň přicházel za babičkou, nebo že by si dokonce zahrál divadlo. Nepíše o něm ani Antonín Lauterbach. Nikdo dosud nepřipomněl ani místo jeho narození. Dosud zůstala v paměti jen ta malá připomínka pana Klemense o vojenském lékaři. Herec a režisér Jiří Nedošinský se oženil s Antonií Valečkovou, která převzala jeho jméno a učinila ho ještě slavnějším, než mohl dosáhnout on. Ještě v letech divadelního kočování spolu měli dceru, a protože pro ni chtěli zajistit více rodinné pohody, usilovali o angažmá v kamenném divadle. To se jim podařilo v roce 1919, kdy společně přišli do Švandova divadla na Smíchově. Oběma jim divadlo umožnilo umělecký rozvoj. Jiří zde působil také jako režisér, ale vytouženou práci i život mu brzy přervalo časné úmrtí. Zemřel 8. listopadu 1923. Vedle divadla, o kterém již bylo napsáno, že každá role umírá s poslední oponou (zůstanou snad jen subjektivní novinářské kritiky a vzpomínky současníků), patřil náš rodák k průkopníkům českého filmu. Z jeho deseti filmů se také zachovala jen část. Prvním filmem byl snímek Pražští adamité z roku 1917 a posledním Paličova dcera. V tomto němém filmu z roku 1923 si zahráli oba manželé, stejně jako ještě ve filmech Zlatá žena (poprvé společně 1920) a Děvčata, vdávejte se (1921).

Životní cesta Jiřího Nedošinského, která se započala v Chlumci nad Cidlinou, skončila na pražském hřbitově Malvazinky nedaleko dalšího krajana Jana Maláta. Rodina o hrob dosud vzorně pečuje

Hvězdné slávy herečka Antonie Nedošinská dosáhla až po smrti svého milovaného manžela. Nutno připomenout, že mu až do konce života zůstala věrná. Dokonce v civilním životě prý důsledně používala ve svém jménu krátké „i“, podle manželova příjmení. V titulcích filmů, plakátech a novinových článcích najdeme jméno Nedošínské s dlouhým „í“. V roce 1928 přešla ze Smíchova, kde byla jednou z opor souboru, do Národního divadla. V literatuře je zejména chválena její Klásková v Lucerně a několik dalších rolí. Do souboru uctívaných „bardů a velebených heroin“ však nezapadla. V Národním divadle byla přehlíženou herečkou. Snad ji kolegové a kolegyně záviděli úspěchy, které dosahovala u filmu. A také honoráře. Když je někteří současníci přepočítávají na dnešní dobu, tak by snad velkou část současných herců ještě předhonila. Když se prý novináři ptali Otakara Vávry na největšího herce 20. století, bez váhání označil Zdeňka Štěpánka. Ale skutečnými hvězdami podle něho byli Theodor Pištěk a Antonie Nedošinská. Tento pár a zejména herečka proto bývala vedle seriozních společenských rubrik i středem zájmu tehdejšího bulváru. Však to byla dáma. Oblékala se u Podolské a Rosenbauma. Bylo co obdivovat i závidět. Svět by rád viděl, že oba mají kromě honorářů spolu také ještě něco jiného. Neměli. Theodor Pištěk vedl spořádaný život s Marií Ženíškovou, se kterou se seznámil také u divadla a filmu a která ustoupila se svou kariérou právě rodině. Konec konců svědectvím toho je dosud pokračující rodinná sága. Antonie Nedošinská ztratila manžela, kterého přežila o celých 27 roků, ale také se obklopila v soukromí pouze svou rodinou. Nejblíže jí byla dcera. Již za války pomalu přestala její umělecká činnost, zčásti zřejmě zapůsobily různé subjektivní averze, zčásti přestal být zájem o společenské konverzační komedie, ve kterých byli spolu s Pištěkem tolik oblíbeni. Měli spolu ve dvojici hrát v několika desítkách filmů. Antonie Nedošinská se také léčila se srdíčkem a při jednom lázeňském pobytu 17. července 1950 v Poděbradech zemřela.

Český herec a režisér Jiří Nedošinský, manžel Antonie Nedošinské, se narodil v Chlumci nad Cidlinou před 130 léty. Jeho jméno se vytratilo z našeho povědomí. Proto jsem ho dnes připomenul. Možná, že tu ještě žijí někteří jeho vzdálení příbuzní. Měli bychom to připomenout i těm autorům, kteří za místo jeho narození uvádějí Litomyšl. **-ijv-**

Architekt Josef Gočár a Chlumec nad Cidlinou

Vedle Jiřího Nedošinského si můžeme připomenout ještě jednoho jubilanta, jehož výročí narození připadlo na rok 2010. Není, jako vzpomínaný herec přímo z Chlumce, ale je to náš blízký krajan a dosáhl většího věhlasu. Byl jen o měsíc mladší než Nedošinský a narodil se v nedalekém Semíně, tedy těsně za hranicemi tehdejšího chlumeckého okresu. Tím jubilantem je Josef Gočár, architekt a urbanista, který za první republiky vyvolával svým návrhem na dostavbu Staroměstské radnice nebo Národní galerie na Letné stejné emoce, jako nedávno návrhem Národní knihovny Jan Kaplický. Letošní výročí umělcova narození, ale i úmrtí, byla veřejně připomenuta nejen odborníky. Já jsem se dostal k jeho jménu především díky zápisu z jednání městského zastupitelstva z roku 1895. Po jeho přečtení jsem si říkal, že kdyby místní zastupitelé hlasovali jinak, že by možná architekt poznamenal svou prací i Chlumec. Víme, že v dějinách žádné kdyby neplatí! A jak to tedy bylo?

Semín je upravená obec, hned v sousedství kladrubského Národního hřebčína, v závětří strašovského lesa, kam se můžete vydat i vy na pěkný cyklistický výlet. Trochu stranou hlavní silnice dosud stojí část bývalého renesančního zámečku a pivovaru, kde se architekt narodil. Upozorňuje na to pamětní deska na jeho zdi, která však bez souhlasu soukromého majitele objektu není běžně přístupná. Celou stavbu asi již nečeká příznivá budoucnost. Architektův otec Alois Gočár sem s rodinou přišel v polovině sedmdesátých let 19. století z Bohdanče. Možná jen kvůli bytu. Nebo, že by měl v úmyslu již v dávno zrušeném pivovaru opět začít vařit pivo? Není ale pravda, jak někteří životopisci uvádějí, že zde otec působil jako sládek. Pivovar byl zrušen již v roce 1855. Alois Gočár se narodil na Slovensku, které bylo součástí Uher, kde jeho otec působil jako nadlesní. Mladý Alois Gočár se vrátil do Čech, odkud otec pocházel. Zřejmě nejprve přišel do Bohdanče, kde se usadil a našel si nevěstu. V bohdanečských lesích byl hajným Josef Hüttl, syn nadlesního v novobydžovských městských lesích ze Zdechovic (dříve se používalo jméno Zechovice) a jeho mladší sestru Annu právě zde poznal. Synek z hájovny si našel nevěstu opět od lesa. Bylo jí 20 roků, když se na Metličanech v roce 1872 vzali. Aloisi Gočárovi bylo třicet jedna, ale nejzajímavější z celého matričního zápisu je pro nás jeden ze svědků, kterým nebyl nikdo jiný než chlumecký sládek a novoměstský hospodář Josef Daněk. Toho známe především jako vlasteneckého hostitele a mecenáše Boženy Němcové, protektora chlumeckého divadla a iniciátora postavení Klicperova pomníku na náměstí. Daněk byl také jedním z prvních praktiků, který poprvé česky popsal některé procesy pivního kvašení a není vyloučeno, že Alois Gočár byl jeho žákem. Odkud by se tak dobře znali, aby si ho pozval za svědka na svou svatbu? Nejprve oba novomanželé bydleli v Bohdanči, kde zřejmě Alois také našel práci. V roce 1871 zde město postavilo v dnešní Šípkově, dříve Chlumecké ulici, vlastní pivovar. Byl zbořen v sedmdesátých letech minulého století, proto si ho mnozí ještě ve vzpomínce vybaví. Ostatním jen připomenu, že na části nezastavěné proluky je dnes parkoviště, snad nejbližší u náměstí ve směru od Chlumce.

Rok po svatbě se narodil syn Jaroslav, který později otce profesně následoval. O rok později se narodila dcera Anna, která zůstala v Bohdanči a s rodiči dnes sdílí hrob na místním hřbitově. V polovině sedmdesátých let se Gočárovi stěhují do Semína. Zde se v roce 1876 rodina rozrostla o dceru Boženu a konečně zde spatří světlo světa i nejslavnější z rodiny. Jak je zapsáno v kladrubské matrice, Josef Gočár se narodil 13. března 1880. Křtící farář také zapsal, že oba kmotři novorozeného byli

z Bohdanče. Jedním byl František Veselý, sedlák a obchodník. Do této rodiny patřil i budoucí zakladatel zdejších lázní „halštýř“ Jan Veselý. V roce1891 se Gočárovi vrátili zpět do Bohdanče, když Alois uzavřel s městem devítiletou nájemní smlouvu na městský pivovar. Jejím obsahem byla i kauce ve výši ročního nájmu 2 400 rakouských zlatých. Za tuto kauci nájemce ručil pozemky v katastru Bohdanče, ale také domem v Týnci nad Labem (dříve Labské Týnici). Z toho usuzuji, že rodina zde mohla

Starý zámeček s pivovarem v nedalekém Semíně, kde se Josef Gočár narodil

být usazena již před odchodem Josefova dědečka Ludvíka na Slovensko. Ale kdo ví! Zda nájem přetrval po celou dobu, na jakou zněla smlouva, nevím, ale zřejmě ne. Alespoň pan PhDr. Miloš Charbuský, pardubický univerzitní učitel a bohdanečský kronikář, který mně poskytl některé informace, napsal, že Alois držel pivovar jen tři roky. V roce 1894 se ještě narodil poslední Josefův bratr Jiljí. To byla sládkova rodina zřejmě ještě v pohodě. Alois Gočár však brzy po své šedesátce onemocněl a v roce 1903 zemřel. Manželka Anna ho přežila o pouhé dva roky.

Lázně Bohdaneč, kde můžeme hledat stopy Gočárovy rodiny, mohou také být cílem našeho výletu s procházkou. Až do roku 1980 se městečko jmenovalo pouze Bohdaneč a teprve od tohoto data nese jeho jméno ještě slovo Lázně. Bohdaneč a Chlumec měly poměrně dávné úzké vztahy, počínaje společným majitelem obou panství Vilémem Zubem z Landštejna a na Chlumci, na konci 15. století. Zřejmě k největšímu společnému rozkvětu došlo za Viléma z Pernštejna. Jeho vláda se v okolí obou měst podepsala založením soustavy rybníků. Některé již byly zrušeny, ale zejména v blízkém okolí Bohdanče jich několik zůstalo. Je zde dokonce přírodní rezervace a můžete se s nimi seznámit i na kole. Ani novější historie nezůstala bez kontaktů. Připomenu jen, že chlumečtí dragouni měli své velitelství v Bohdanči, nebo také úsilí obou měst o železniční spojení na počátku minulého století. Ale k našemu výletu! Z nově upraveného Masarykova náměstí od lázní je možné se vydat na procházku po naučné stezce Gočárova okruhu. Jeho dominantou je lázeňský dům z architektova kubistického období, nesoucí dnes jeho jméno. Na trase jsou i další objekty a jejich výčet a popis najdete na informačních tabulích. Škoda jen, že některé by si zasloužily více údržby, nebo citlivější přístup majitelů. Okruh nás zavede i na hřbitov, kde našli poslední odpočinek umělcovi rodiče a někteří další členové rodiny. Náhrobek patří zřejmě vůbec k jeho prvním návrhům již z roku 1904 (údajně se Stanislavem Suchardou), ale také on by potřeboval více údržby.

Josef Gočár v Bohdanči prožil jen část dětství. Krátce poté, co se rodina ze Semína vrátila do Bohdanče, dokončil návštěvu obecní školy a začal studovat na pardubické nižší reálce. Během studia zde také byl ubytován. Z tohoto období jeho curriculum vitae může být i první umělcův vzkaz rodičům zoufajícím nad vysvědčením svých dětí. Jeho jedno vysvědčení z reálky bylo vystaveno na nedávné výstavě Meziválečná architektura Pardubicka. Snad jen z kreslení měl jedničku, která zřejmě byla tou hlavní indicií k rozpoznání jeho vloh pro budoucí povolání. Ostatní známky také mohly vyvolávat u jeho rodičů obavy o jeho dalším směřování a vidíte: podle některých anket se stal nejlepším architektem 20. století a poté dokonce skončil mezi národními velikány na vyšehradském Slavíně!

Lázeňský pavilon v Lázních Bohdaneč a pražský dům U Černé Matky Boží vznikly ještě před 1. světovou válkou a patří k vrcholům umělcovy kubistické tvorby

V roce úmrtí tatínka se dává na studie Umělecko průmyslové školy do Prahy, kde se seznámil se svým učitelem Janem Kotěrou. Ten ho již během studia zapojuje do práce ve vlastním atelieru. Brzy začal tvořit samostatně. Jeho první práce z kubistického období se mně dokonce, jako laikovi, líbí nejvíce. Patří mezi ně zejména pražský Dům u Černé Matky Boží, ale také lázeňský pavilon v místních lázních. V tomto velmi plodném období se mu narodil i syn Jiří, pozdější architekt. Také zdobné stavby z éry art déca, například pražská Legiobanka, jsou líbivé, často doplněné předními výtvarníky. Odborníci oceňují i jeho pozdější konstruktivistické a funkcionalistické realizace, se kterými přišla meziválečná generace architektů a jejichž nepřímou odezvu můžeme najít i u nás v podobě spořitelny či Husova sboru.

Josef Gočár se velmi zasloužil o moderní tvář města Hradec Králové. Spolu s Janem Kotěrou, ale také několika dalšími architekty, se ujali výzvy vedení

města na čele s pokrokovým starostou JUDr. Františkem Ulrichem, až se městu začalo říkat Salon republiky. Proto také letos, v roce umělcova výročí narození, ale i úmrtí (zemřel 10. září 1945 zřejmě náhodou v jičínské nemocnici, protože od svých studií trvale bydlel v Praze), mu Hradec Králové připravil důstojnou oslavu v podobě výstavy v Muzeu východních Čech „Sny a vize“ s podtitulem Neuskutečněné projekty J. G. Ačkoliv je toto město opravdovou galerií umělcových staveb, každého na výstavě udivil přehled jeho realizací, ale i toho, co zůstalo jen pro „šuplík“. Pouštěl se nejen do veřejných a soukromých staveb, ale cizí mu nebyly ani interiéry a průmyslové návrhy, a dokonce i šperky. Věděli jste, že například pro našeho blízkého rodáka malíře Vincence Beneše vytvořil stolní soupravu? Velmi zaujal a diskuzi vyvolával model nerealizované městské galerie. Pro Hradec také vytvořil několik regulačních plánů, včetně nejznámějšího vnějšího okruhu. Ten se stal po dlouhá léta vzorem pro další urbanisty snahou vytvořit klidný střed města. Výrazné tvůrčí stopy zanechal architekt také v Pardubicích, i když dnes by asi svůj Grand také nepoznal.

A jak se zapsal u nás? Chlumec zřejmě poznal jen z okénka vlaku, nebo auta při svých cestách do Hradce Králové či Bohdanče. Při čtení zápisu zastupitelstva ze dne 13. 12. 1895 jsem myslel, že zde Josef Gočár mohl zanechat svou stopu, kdyby… Ze zápisu vyplynulo, že zastupitelstvo zamítlo žádost Antonína Gočára z Bohdanče o pronájem, nebo prodej výletní restaurace Střelnice. Střelnice bývala na místě pozdější nemocnice a dnešního domova důchodců. Domníval jsem se, že šlo o žádost otce Josefa Gočára, který by se tak stal spoluobčanem našich pradědů. Rozpor však byl v tom, že v zápisu je uvedeno jméno Antonín, ale otec se jmenoval Alois. Od samého počátku jsem podezíral městského tajemníka, že při zápisu z jednání se spletl. Samo jméno Gočár nebylo ani v Bohdanči běžné. Zdejší kronikář sice přímo o Antonínovi nic nevěděl, ale nevyloučil, že by nežil. Moje cesta do pardubického archivu nebyla úspěšná. Na Antonína jsem v matrice domovských příslušníků, případně dalších seznamech z tohoto období nenarazil. Ostatně ani na Aloise ne, ale to vyplynulo z podstaty platného říšského zákona o domovské příslušnosti. Ani jeden z nich zřejmě zatím nemohl nabýt domovského práva v tomto městečku. To nadále nahrávalo mojí spekulaci, že chlumecké městské zastupitelstvo o uvedenou nemovitost žádal sám otec Josefa Gočára, a kdyby mu tehdy zastupitelé vyhověli, že se i naše město mohlo pyšnit přízní velkého architekta a urbanisty. Nakonec jen náhoda přispěla k tomu, že jsem se mohl seznámit i se jménem Antonína Gočára v bohdanečské farní matrice. Našel jsem, že byl mladším bratrem Aloise, tedy strýcem Josefa Gočára. Narodil se stejně jako Alois na Slovensku a byl o 19 let mladší. V Bohdanči pracoval jako pivovarský dělník („podstarší“) a zřejmě se chtěl osamostatnit a nalézt pro vlastní rodinu bydlení. Zápis z jednání zastupitelstva mě přivedl k údajům, které se netýkají přímo jubilanta, ale některé mají přece jen vztah k našemu městu a možná někoho zaujmou. Tak skončila spekulace o tom, jak se mohl slavný architekt sám zapsat do historie našeho města, kdyby…

-ijv-

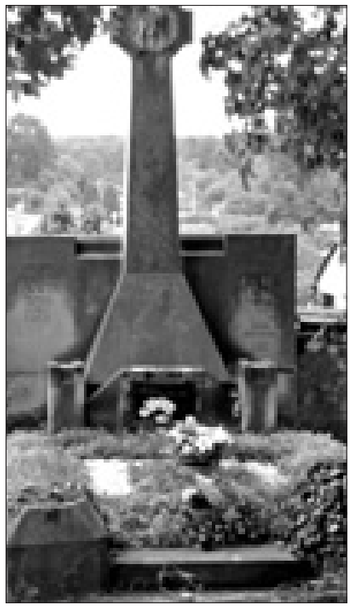

Místo posledního odpočinku Gočárových rodičů na bohdanečském hřbitově (náhrobek je jedním z prvních návrhů mladého Gočára a již známého sochaře Stanislava Suchardy, spolupracujícího s Janem Kotěrou)

Inzerce

Povídky ze vzpomínek policejního důchodce mjr. Strnada

Zbytečná smrt

V druhé polo vině 70. let minulého století se poklidná obec Klamoš dostává do popředí kulturních akcí pro mládež s moderní rockovou hudbou. Velká distribuce plakátů do širokého okolí lákala mladé lidi k dobrému víkendovému prožitku. Místní hostinec „U Chárů“ po dlouhé době takovou návštěvnost nezažil. Občasné kontroly žádných vážnějších přestupků neshledaly, kontroly při výjezdech řidičů z tanečních zábav byly negativní. Pouze v jednom případě se stalo, že jistý mladík z Rohovládovy Bělé při vytisknutí nových tisícikorunových bankovek si koupil dva časopisy a fotografie bankovek slepil do sebe a touto jakoby bankovkou zaplatil, hostinský ve velkém shonu při skončení zábavy si toho nevšiml a vrátil na tuto částku 940 Kč. Později byl tento mladík zjištěn.

Vzhledem k odstupu času v sobotní nebo nedělní den kolem 6.30 hodin hlásí projíždějící řidič z Klamoše na obec Štít, že za obcí asi ve vzdálenosti 400 m je na silnici mrtvola muže.

Co se tohoto večera a noci stalo?

Jistý mladík ze Žiželic navštívil taneční zábavu v obci Klamoš. Toho dne byla teplota nad 30 st. Celsia, občasné dešťové přeháňky. Po skončení taneční zábavy v dobré náladě po požitém alkoholu se s dalšími několika účastníky schoval před dešťovou přeháňkou v místní čekárně ČSAD. Po krátké přeprše se skupina mladíků vydala pěšky směrem na obec Nové Město, ovšem popisovaného mladíka se jim nepodařilo vzbudit, a tudíž odešli bez něho. Ten se kolem 2. hodiny ranní probudil a vydal se směrem po silnici na obec Štít. Asi ve vzdálenosti 400 m za obcí Klamoš, kde po levé straně začíná les a jsou zde dvě mírné zatáčky, si lehl na vyhřátý asfaltový povrch vozovky a projíždějící automobil přední ostrou hranou nápravy odřízl část lebeční tak, že mozek oběti byl na vozovce v délce 110 metrů.

Ještě téhož dne se přihlásil hodnověrný svědek, a to Jiří P. z Nového Města, dlouholetý myslivec, který v uvedenou noční dobu seděl na mysliveckém posedu asi 800 m v poli proti těmto místům, a uvedl, že asi v rozmezí 3.30 až 4.30 hodin slyšel ze směru od obce Klamoš při rozednívání jet dvoutaktní osobní auto světlejší barvy, což i podle místa střetu odpovídalo na typ vozidla zn. Wartburg. Tudíž veškeré pátrání bylo zaměřeno na tento druh vozidel. Dopravní inspektorát neprodleně vyhotovil seznam veškerých majitelů těchto typů vozidel a speciální kontroly podvozků byly prováděny v opravně Mototechny Chlumec n. C. vedoucího p. Kvasničky.

U jednoho z kontrolovaných vozidel vysvitla jiskřička naděje k úspěšnému ustanovení vozidla, na jehož nápravě byly nalezeny částečky kůže a chlupů, ovšem jednalo se o srst srny.

O spolupátrání a prověřování vozidel byl požádán i okres Pardubice, neboť ze sousedních obcí s naším obvodem např. Újezd, Strašov, Kolesa a dalších mládež hojně navštěvovala tuto taneční zábavu. Bohužel se stalo, že v tamních obcích prověrky těchto vozidel byly provedeny až za čtyři dny, což v té době při proměnlivém počasí snižovalo zanechání stop na nápravě vozidla.

Bohužel i další šetření nepřineslo konkrétní výsledky k ustanovení vozidla a případného pachatele. Zůstalo otázkou, proč řidič z místa ujel, zda mohlo být příčinou požití alkoholu řidiče a nebo domnění, že porazil lesní zvěř.

Tak končí jedna ze smutných událostí u obce Klamoš, kde zahynul mladý člověk zcela zbytečně.

Sexuální útěcha

Rok 1970 byl z hlediska páchání trestné činnosti vcelku mírný, ale na jeden úsměvný případ si vzpomínám a ve stručnosti vám jej popíši.

V jeden středeční den při výkonu mé dozorčí služby kolem 1.00 hodiny telefonicky sděluje pan Novotný z Rooseveltovy ulice, že byl požádán oproti jeho domu bydlícím občanem, že v jeho domě došlo ke krádeži zlatých prstenů. V té době končil službu Láďa Zima, což se mi velmi hodilo, a tudíž se mnou vyjel na místo činu. Pan Novotný nás čekal před domem a vedl nás do protějšího domu 80letého pana D., který sdělil, že u něho byla na návštěvě cikánka a při odchodu mu odcizila z nočního stolku dva zlaté prsteny. Pátráním po městě jsme tuto osobu zadrželi v místech u bývalé hasičské zbrojnice a předvedením před poškozeného ten potvrdil, že se jedná o pachatelku. V domnění, že se jedná o jasnou krádež, jsme tuto 20letou romskou ženu předvedli na policejní stanici, kde pí Šťastková provedla osobní prohlídku, ale prsteny u ní nalezeny nebyly. Tato žena krádež nepřiznala a celou událost podrobně popsala v tom směru, že u tohoto starého pána na jeho pozvání byla již několikrát, kdy on koupil lahev vína a ona v částečném alkoholovém opojení se svlékla do spodního prádla a on ji hladil na prsou a jiných intimních místech, čímž došlo k uspokojení, a skutečně útěchou mu bylo toto pohlazení. K praktickému výkonu nedošlo. Za tyto služby dostávala vždy po 100 Kčs. Nyní zůstala otázka, zda si poškozený krádež vymyslel, ale ten si trval na svém. Je nutné přiznat, že tato žena, jak říkají ženští štamgasti, byla „krev a mléko“.

Ještě před jejím propuštěním bylo prohlédnuto služební vozidlo před možným ukrytím, ovšem bez výsledku.

Asi za dva dny jsem na dvorku policejní stanice prováděl údržbu vozidla a při luxování vnitřku vozidla jsem odcizené dva prsteny nalezl v zadní části opěradla řidiče, kde byla malá kapsa.

Poté byl proveden rychlý výjezd do obce Končice pro pachatelku, ovšem ta již narychlo odjela k příbuzným na Slovensko a do místa bydliště se již nevrátila, což bylo ověřováno v součinnosti s policejní stanicí v Týnci nad Labem.

Zda tento náš občan nadále používal obdobných návštěv k jeho sexuálnímu uspokojení, mi není známo.

Rozvoj a pád řemesel

Ve 14. století nastal rozvoj mnoha druhů řemesel. Nejinak tomu bylo s jistým zpožděním i v Chlumci n. C. Byly zřizovány cechovní organizace, které měly výlučné právo na práci a její odbyt. Tedy snaha, aby každý mistr měl pojištěnou svoji existenci a aby se spotřebitelům dostávalo jen dobrých výrobků.

Cech spravovali starší mistři, nebo cechmistři. Bývali voleni od městských konšelů. Cechmistrům náleželo rozhodovat spory mezi mistry a tovaryši.

Mimo soud měli správu i nad cechovním jměním. Chovali též pokladnici, v níž byly ukládány peníze, privilegia, důležité listiny a pečeť cechovní. Příslušníci toho kterého cechu se museli přesně řídit cechovními artikulemi. Učedníka či robence přijímal mistr na učebná léta na dobu od 2 do 5 let, vše záleželo na úmluvě. Tovaryšům kázala pravidla, jak se mají chovat. Tovaryš nesměl vypovědět práci, kdy mu bylo libo, obzvlášť ne před svátky a před jarmarkem.

Dále se můžeme dozvědět, jak vše probíhalo.

Kuchaři vařili a prodávali ve vlastních krámcích teplé pokrmy. Vedle klasických pekařů byli specialisté na mazance, koblížky a perníky. Mlynář musel být neobyčejně zručný a kvalifikovaný a musel rozumět nejen mletí, ale i stavbě vodních kol, mlýnským složením, budování náhonů a jezů.

Kromě krejčích, ševců, kožešníků byli i kytlíři, výrobci laciných plášťů pro lid. Hacníci byli specialisté na výrobu kalhot. Tkaničníci a pasíři vyráběli látkové a kovové pásy.

Kabelečníci šili různé pytlíky, kabelky a tašky. Koželuzi zpracovávali surové kůže, jircháři připravovali tzv. bílé kůže. V tomto společenstvu byli i barvíři kůží, řemenáři, uzdaři a sedláři.

Další cechy tvořili truhláři, stolaři, stoličníci (židle), postelníci, struhaři prken, kteří řezali dřevo. Koláři vyráběli kola, bečváři sudy, rourníci dřevěné vodovodní potrubí, páterníci dřevěné růžence. Další cechy vytvářela kovovýroba, byli zde zvonaři, kováři, zámečníci, konváři, pilaři, lopatníci, srpníci, nožíři a hřebičníci. Dráteníci vyráběli drát, flašnéři plechové nádobí.

Bylo ještě mnoho jiných řemesel, nelze všechny vyjmenovat. Dílna řemeslníka byla většinou i prodejnou.

Mezi cechy bývaly velké rozdíly, což se projevovalo hlavně při náboženských slavnostech. Roku 1753 byl v Chlumci při průvodu o Božím těle stanoven tento pořad - cech řeznický, krejčovský, mlynářský, kovářský a kolářský, bednářský a soustružnický, zámečnický a truhlářský, ručníkářský, sklenářský, zednický a hrnčířský, tkalcovský, provaznický, novoševcovský, bratrstvo muzikářské, cech polních mistrů obojího chovaného dobytka.

Sami posuďte, kolik řemesel se z Chlumce vytratilo. Nevím, jak to bude dál, až přestanou jezdit lodě z Číny.

Jindřich Celler

Inzerce

Dobré rady můžete vyzkoušet…

1. **Chcete mít křupavé bramboráky?**
   Báječně křupavé bramboráky připravíte, když do těsta přidáte 1-2 lžičky tvarohu. Zjemníte tak jejich chuť a budou krásně křupavé. Nezapomeňte kromě česneku přidat i majoránku.
2. **Vajíčka jedna báseň…**
   Míchaná vajíčka budou vláčnější a jemnější, když na jedno vejce přidáte 1 lžíci minerální vody nebo sodovky. Příjemnou pikantní chuť získáte, když žloutky předem rozmícháte s trochou mléka a špetkou instantní polévky ze sáčku - např. cibulové.
3. **Co se zbytkem uvařené čočky? Ten nevyhazujte!**
   Uvařenou čočku - zbytky od oběda - rozmixujte s neochuceným pomazánkovým máslem, přidejte 2-3 stroužky česneku a lžičku plnotučné hořčice. Vznikne chutná pomazánka.
4. **Na brambory s utěrkou…**
   Papírová utěrka zabrání zvlhnutí brambor. Kdy? Pokud uvařené brambory nepodáváte okamžitě, často se stane, že se v hrnci zapaří a jsou hodně vlhké až mazlavé. Zabráníte tomu docela snadno: jakmile slijete vodu, vložte mezi hrnec a pokličku papírovou kuchyňskou utěrku. Ta pohltí páru a brambory tak zůstanou krásně suché a déle teplé.
5. **Na houby platí citron!**
   Citron zlepšuje stravitelnost hub. Jestliže houby před tepelnou úpravou osolíte a zakapete citrónovou šťávou, stanou se lépe stravitelnými.
6. **Pozor na pepř…**
   Utrhla se vám ruka s pepřem (lidově řečeno)? Dali jste do jídla více pepře? Snadná pomoc, zachránit se to ještě dá. Nakrájejte 1-2 jablka na kostky a přidejte je do hrnce s jídlem. Chvíli nechte povařit a uvidíte, že ostrost se zmírnila. (Někdo přidává nakrájený syrový brambor.)
7. **Brambory - jak mají být…**
   Pokud nemáte kupované brambory vyzkoušené (myslím tím vařlivost) neriskujte své umění před hosty. Aby se vám nerozvařily, pomůže jednoduchý trik. Do vody přidejte trochu tuku, nejlépe kousek másla (víc voní). Chuti brambor neuškodí a pomůže je uchovat pěkně pevné.
8. **Chcete odlepit plakát?**
   Ať už ho máte na bílé zdi nebo na tapetách, vždycky hrozí, že kousek někde zůstane, nebo s sebou vezme i kousek malby či tapety. To se nestane, když vezmete fén a horkým vzduchem lepidlo změkčíte. Pak se dá plakát lehce sejmout.

AV

Prověřte si svou slovní zásobu…

Stalo se vám, že někdo rád používá v řeči cizí slova? Proč? To je jednoduché: chce se zviditelnit a „ukázat“, jak je jiný a chytrý.

S přejatými (cizími) slovy se dnes setkáváme skoro na každém kroku a často si nejsme jisti, co přesně znamenají. To, jestli i pro vás mají významy některých slov poněkud nejasné obrysy, si můžete ověřit na následujících výrazech:

1. tiráda:
A: výsměch, posměšek
B: záplava slov, mnohomluvný projev
C: nářek, kvílení
D: ostrý výpad, slovní útok proti někomu.

2. potenciál:
A: meze, hranice možností
B: souhrn možností
C: měření sil
D: závod na paměť významného sportovce.

3. obstrukce:
A: zvyk, obvyklý způsob chování
B: vytáčky, výmluvy
C: nesouhlas, zákaz, odmítnutí
D: záměrné překážení, maření něčího jednání.

4. sporadicky:
A: zvolna, postupně
B: opatrně, rozvážně
C: často, obvykle, zpravidla
D: ojediněle, vzácně, zřídka.

5. pofidérní:
A: nekvalitní, kazový
B: pochybný, nejistý (výsledek)
C: nesmyslný
D: předstíraný, neupřímný.

6. meritum:
A: podstata, jádro
B: skrytý problém, háček
C: výhoda, kladná stránka
D: celkový ráz, celková povaha.

7. gag:
A: překvapivý, komický nápad ve filmu
B: krátké vyprávění
C: úsečná odpověď
D: ostré odmítnutí.

8. traktovat:
A: přetahovat, lákat
B: odpuzovat, odrazovat
C: vykládat, pojímat určitým způsobem
D: klamat, obelhávat.

9. notabene:
A: mimochodem bezděčně
B: mimoto, dokonce
C: jistě, nepochybně
D: převážně, zpravidla, většinou.

10. striktní:
A: přísný, ostrý
B: obecně platný
C: nepřátelský, nevraživý, nenávistný
D: hrubý, neomalený, sprostý.

11. obolus:
A: velký obnos peněz
B: nevelká peněžní částka
C: bohatství
D: nedostatek.

12. pozérství:
A: úskočnost, záludnost
B: nesmlouvavost
C: strojenost, snaha udělat dojem
D: záměrné zastírání nebo překrucování skutečnosti.

13. notorický:
A: obecně známý
B: chorobně závislý na něčem (alkoholu)
C: každodenní, pravidelný, stálý
D: oddaný, věrný něčemu.

14. mentorovat:
A: dát něčemu název, pojmenovat něco
B: neustále poučovat, kárat, napomínat
C: nezajímavě vykládat
D: podvádět, mystifikovat.

Správné odpovědi: tiráda B, potenciál B, obstrukce D, sporadický D, pofidérní B, meritum A, gag A, traktovat C, notabene B, striktní A, obolus B, pozérství C, notorický A, mentorovat B.

Jak jste dopadli? Pokud jste si s námi zahráli, můžete se i hodnotit: 9-10 dobře, 11-12 velmi dobře, 13-14 výborně.

A pokud vám to nevyšlo, nevadí. Stačí, když příležitostně uvedená cizí slova dobře použijete. Třeba: naše teta je historická, nebo hysterická? Co myslíte? I takhle se dokáží lidé ztrapňovat…

AV

Cizí slova v češtině

Byrokracie

Výraz byrokracie používáme skoro jako nadávku. Byrokracie je, když přijdeme na úřad, nesmyslně dlouho tam čekáme (čím vyšší úřad, tím obvykle déle), abychom se od zamračeného úředníka dověděli, že to razítko, co jsme na jiných úřadech sháněli tři týdny, je o dva centimetry víc vpravo, než má být, a že formulář musíme další tři týdny vyplňovat znovu. Ano, jeden z významů slova byrokracie je, jak píše Slovník spisovného jazyka českého,“ úřednictvo pracující bezduše a formálně“. Méně často se slovo byrokracie užívá neutrálně, jako prosté pojmenování úřednictva administrativy.

My jsme ten výraz převzali z francouzštiny, kde slovem *bureaucratie* vládu úředníků poprvé označil francouzský ekonom Vincent de Gournay v 18. století. Druhá část tohoto slova pochází z řeckého *kratos*, vláda, síla, které najdeme i ve výrazu demokracie, vláda lidu, a také ve slově aristokracie, což je sice dnes pojmenování šlechty, původně však šlo o „vládu nejlepších“- *aristos* je řecky nejlepší. Slýchali jsme výraz *gerontokracie*, tedy vláda starců, dnes slyšíme často *mediokracie*, kterým se myslí tendence médií ovládnout, společně s některými politiky, společnost.

Ale vraťme se k byrokracii. První část slova je z výrazu bureau. To dnes označuje úřadovnu, kancelář. V češtině bývalo byro, tedy kancelář, později se tak říkalo politickým orgánům, například „byro ústředního výboru“. Původně ale toto slovo označovalo látku, kterou byly potažené stoly dávných úředníků. Výraz *bureau* je totiž ze slova burra, ve středověké latině hrubá vlna. Odtud je i pojmenování bourec morušový, protože vrchní vrstva jeho zámotku připomíná vlnu.

Že stoly dávných úředníků nebyly jako dnes hladké, ale byly potažené vlněnou látkou, vidíme i z dosud užívaného slovního spojení „rozhodnutí od zeleného stolu“, které volíme, pokud chceme říct, že je to rozhodnutí učiněné někde v kanceláři, bez přihlédnutí ke skutečnému stavu věcí. Ona hrubá vlněná látka, kterou byly potažené kancelářské stoly, bývala obvykle zelená.

Milada Permanová

Inzerce

Inzerce

Děkujeme všem přátelům a známým
za jejich slova útěchy a květinové dary
při posledním rozloučení
s paní **Jarmilou HOLOUBKOVOU**.

Děkujeme také službám p. Netíka
za zajištění smutečního obřadu.

Manžel s rodinou

Dne 18. 12. 2010 už je to rok,
co jsme se rozloučili
s panem **Josefem BAŤKOU**.
S láskou vzpomínáme - všem nám chybíš.

Manželka a děti

Dne 29. 12. 2010 uplyne 1 smutný rok,
co nás nečekaně opustil
pan **Jiří MORÁVEK**.

Stále vzpomíná zarmoucená rodina.

To, že čas rány hojí, je jenom pouhé zdání,
stále je v srdcích bolest a tiché vzpomínání.

Dne 4. 11. 2010 jsme vzpomněli
desátého výročí úmrtí milované
maminky, babičky, prababičky,
paní **Hany JIROUTKOVÉ**.

Dne 11. 12. 2010 jsme vzpomněli
pátého výročí úmrtí milovaného
tatínka, dědečka, pradědečka,
pana **Františka JIROUTKA**.

S láskou vzpomíná dcera
Hana s rodinou.

Dne 31. 12. 2010 uplyne 10 let
od úmrtí
Marie BRUNCLÍKOVÉ.

Vzpomínají syn Ladislav
a vnučka s rodinou.

Inzerce

Narozené děti s trvalým bydlištěm v Chlumci n. C.

Maria Demeterová
Pavel Hubáček
Ruben Jiroudek
Zsolt Kocsis
Tomáš Petrovický
Matyáš Pirner
Matyáš Solar
Eliška Solarová

Odešli z našich řad

Miroslav Fabian	82 let
Jarmila Holoubková	84 let
Zdeněk Janata	77 let
Josef Špičák	77 let
Miroslava Burýšková	83 let
Marie Severová	83 let
Věra Scháňková	68 let
Jiří Tupec	69 let
Marie Urbanová	70 let
Zdenka Valentová	87 let

Za evidenci obyvatel: **I. Fölklová**

Sňatky uzavřené v obřadní síni radnice

6. 11. 2010

David Andrej	Němčice
Iva Žalská	Hradec Králové

19. 11. 2010

Ivo Ladomerský	Opočnice
Monika Štrajtová	Opočnice

26. 11. 2010

Jaroslav Špaček	Lovčice
Markéta Laurová	Lovčice

Sňatek uzavřený v zámecké oranžerii

20. 11. 2010

Josef Kolář	Hořice
Romana Dušková	Týnec nad Sázavou

Za matriku: **I. Uchytilová**

Výročí narození - leden 2011

80 let

Paní **Marie Nořížová** nar. 30. 1. 1931
Pernštýnská 128, Chlumec nad Cidlinou

85 let

Pan **Jan Slavíček** nar. 6. 1. 1926
Mládežnická 567, Chlumec nad Cidlinou

Paní **Vlasta Kvasničková** nar. 22. 1. 1926
Spravedlnost 427, Chlumec nad Cidlinou

90 let

Paní **Božena Pourová** nar. 4. 1. 1921
Švermova 395, Chlumec nad Cidlinou

Srdečně blahopřejeme.

Za správní odbor: **Mgr. Zdena Valentová**

CHLUMECKÉ LISTY • Periodikum - 12x ročně • Číslo 12, vydáno 23. prosince 2010 • Náklad 1090 ks • Vydává Město Chlumec nad Cidlinou, Klicperovo nám. 64/I., IČO: 00268861 pod registrační značkou MK ČR E 11410 • Místo vydání - Chlumec nad Cidlinou • Řídí redakční rada • Vytiskl TNM Print, s.r.o., Poděbrady • Příspěvky nejsou honorovány a nevracejí se • Příspěvky zasílejte **psané na stroji ob řádek** nebo **v digitální formě (na disketě)** na adresu: Městský úřad - správní odbor, 503 51 Chlumec nad Cidlinou, telefon 495 703 891 nebo **elektronickou poštou** na adresu: chlisty@seznam.cz • Názory vyjádřené v článcích se nemusí shodovat s názorem redakce a vydavatele • Foto na první straně obálky Ant. Fibigr • **Uzávěrka příštího čísla 6. 1. 2011**

Inzerce