HAVLOVICKÉ NOVINY

ÚNOR 2024

Vážení spoluobčané,
opět po roce vycházejí vaše noviny. Při jejich tvorbě se snažíme, aby se k vám dostaly pravdivé a objektivní informace o dění v naší obci. Společně se zástupci našich spolků, školy i školky a dalších je pro vás připravujeme již po třiatřicáté. Věříme, že i tentokrát zde naleznete řadu zajímavých článků a užitečných informací. Všem, kteří do našich novin přispěli svým článkem nebo fotografií, touto cestou děkujeme.

SLOVO STAROSTY

Vážení čtenáři,

opět se vám dostávají do rukou Havlovické noviny, v nichž se dozvíte, co se událo v naší obci v loňském roce. První rok ve funkci starosty uběhl velmi rychle a připadá mi, jako by to bylo nedávno, kdy jsem psal svůj první článek.

V roce 2023 se hodně věcí povedlo, bohužel některé resty se musí vyřešit v roce letošním. Za úspěch považuji zahájení nejnákladnější akce za poslední období, a to rekonstrukci bývalé prodejny Jednota, kde v listopadu zahájila vítězná firma J. Pišta ze Dvora Králové nad Labem stavební práce. Bližší informace o celém projektu se dozvíte na následujících stánkách novin v článku s názvem „Č.p. 61 – objekt bývalé prodejny“.

Po zimních měsících loňského roku začala firma REPARE Trutnov s opravou místních komunikací, která obecní rozpočet stojí každoročně částku kolem 200.000 Kč.

Těsně před prázdninami byla zahájena oprava mostovky v „Náchodci“, kde nám Lesy ČR poskytly zdarma modřínové dříví na opravu a s finančními náklady se ochotně podělilo město Červený Kostelec.

Naši hasiči se v loňském roce dozvěděli, že podaná žádost na novou hasičskou cisternu byla úspěšná a roztočil se kolotoč jednání s dodavatelskou firmou THT Polička a poskytovatelem dotace Ministerstvem vnitra ČR. Nová cisternová

(dokončení na následující straně)

Vizualizace multifunkčního domu bývalé prodejny č.p.61

Dvoupatrý dům bude využit ke kulturním, sportovním aktivitám a k poskytování služeb

Dokončení je plánováno na duben 2025

...Slovo starosty

(pokračování z předchozí strany)
automobilová stříkačka CAS 20-TATRA T815 4x4.2 by měla být dodána koncem letošního roku, nejdéle však do konce roku 2025. Cena je stanovena na 9.419.961 Kč včetně nezbytného příslušenství. Ministerstvo vnitra poskytne dotaci ve výši 4.000.000 Kč a Královéhradecký kraj přispěl finanční podporou 1.000.000 Kč. Částku 4.419.961 Kč se zastupitelstvo zavázalo dofinancovat z obecního rozpočtu.

Na podzimní měsíce byla naplánována demolice objektu č.p. 89 v bývalém zahradnictví. Z podaných cenových nabídek na demolici vzešla vítězně firma BEZEDOS z Velkého Poříčí, která podala cenovou nabídku ve výši 517.428 Kč bez DPH. Členové JSDH Havlovice přišli s nabídkou výpomoci a tím zlevnění demoličních prací firmy. Desítky hodin, které členové sboru odpracovali na demolici objektu, přinesly obci významnou finanční úsporu a po ukončení demoličních prací firmou byla konečná kalkulace 140.403 Kč bez DPH. Chtěl bych touto cestou poděkovat všem členům hasičského dobrovolného sboru, kteří se na pracích podíleli; oceňuji jejich úsilí.

Na první adventní neděli jsme pro naše nejmenší přichystali akci s názvem Pekelný kulturák, kdy se podzemní prostory kulturního domu proměnily v jedno velké peklo. Velmi vydařená akce měla mezi návštěvníky spoustu kladných ohlasů. Velké díky patří především členům občanské komise a zástupcům místních spolků.

Mezi neúspěchy loňského roku řadím především téměř nulový posun v přípravě oprav dřevěné lávky na horním konci. Ani desítky telefonátů s projektantem v průběhu celého roku a ujišťování o dodání projektové dokumentace nikam nevedly. Ponaučením do budoucna je, že bez řádně sepsané smlouvy včetně termínů a sankcí se nedají podobné věci řešit.

Letošní rok se ponese ve znamení třídění odpadů a příprav na rekonstrukci prameniště v Muchově. V prvním případě dojde k vybudování dvou kontejnerových stání na tříděný odpad a v druhém případě ke zpracování projektové dokumentace na rekonstrukci dvou pramenních jímek.

Firma Transport Trutnov koncem loňského roku oznámila zdražení svozu směsného komunálního odpadu o 5 % a současně se zvýšila i sazba DPH z 15 na 21 % v novém roce. To vedlo k navýšení částky za SKO pro rok 2024 na 700 Kč za jednoho občana. U vodného došlo k navýšení DPH o 2 % . Od 1. 1. 2024 je cena za 1 m^3 stanovena na 20 Kč.

Firma ČEZ plánuje ke konci tohoto roku zahájit pokládku nízkého napětí do země. Pokládka bude realizována na etapy a první část se dotkne občanů bytovek a obytných domů kolem komunikace vedoucí na „Vejhled“. Druhou etapou bude střed obce kolem obecního úřadu a bývalé prodejny Jednota.

Vážení čtenáři, pokud jste tento článek dočetli až do těchto míst, pak Vás informace z dění v obci zaujaly. O dalších důležitých událostech se podrobněji dočtete na následujících stránkách novin.

Starosta obce
Martin Kult

Tříkrálová sbírka 2024

Vážený pane starosto, V Trutnově 18. ledna 2024

i tento rok jsem měla tu čest u Vás organizovat Tříkrálovou sbírku, která se těší oblibě již čtyřiadvacátým rokem. Chtěla bych Vám poděkovat za vřelé přivítání, milá slova a důvěru v tuto sbírku.

Havlovice přispěly k Tříkrálové sbírce 2024 úžasnou částkou 29 136,- Kč

Pokladnička 013 – částka 8 155,– Kč / Pokladnička 014 – částka 10 146,– Kč
Pokladnička 015 – částka 9 559,– Kč / Pokladnička 016 – částka 1 276,– Kč

VÝTĚŽEK Tříkrálové sbírky 2024 bude směřovat do pěti charitních služeb. Převážná část půjde na úhradu terapeutické pomoci, školních a mimoškolních aktivit pro děti z pěstounských a sociálně slabých rodin. Dále pak k financování vybavení pro zdravotní sestry naší domácí zdravotní a hospicové – paliativní péče, a v neposlední řadě z výtěžku rozšíříme aktivizační kufříky pro seniory.

Výsledky celé sbírky můžete po rozpečetění shlédnout na našich webových stránkách na www.trutnov.charita.cz

Ráda bych jménem Oblastní charity Trutnov poděkovala všem, kteří se Tříkrálové sbírky ve Vaší obci zúčastnili, podpořili ji a pomohli nám ji tento rok zrealizovat. Koledníci byli opravdu úžasní, vybrali opět rekordní částku. Nemalou pochvalu si také zaslouží Jitka Hofmanová za celkovou organizaci.

Lucie Poláková
koordinátorka Tříkrálové sbírky
Oblastní charita Trutnov

Č.p. 61 – objekt bývalé prodejny

Bývalou prodejnu potravin č.p. 61 najdete ve středu obce hned vedle obecního úřadu. Dříve zde stávalo pekařství a koloniál „U Prouzů“ nebo také „Dům hrůzy“. Ten nechal tehdejší MNV v Havlovicích zbourat a svépomocí v akci „Z“ zde vybudoval prodejnu. Ta byla zkolaudována 19. 2. 1973.

Prodejna byla následně převedena do majetku Jednoty Dvůr Králové nad Labem výměnou za dům č.p. 146 (dnes budova obecního úřadu). Jednota zde do té doby provozovala svoji prodejnu potravin. MNV dům následně přestavěl na své kanceláře, knihovnu a poštu. Nová prodejna potravin byla v majetku Jednoty Dvůr Králové nad Labem až do října roku 1996. Již několik let předtím se Jednotě podnikání v prodejně příliš nedařilo, až ji nakonec uzavřela. Následně uvažovala o prodeji.

Zastupitelstvo obce tehdy rozhodlo, že prodejnu potravin od Jednoty Dvůr Králové nad Labem odkoupí. Hlavně z obav, aby obec o prodejnu nepřišla. 17. 12. 1996 zastupitelstvo rozhodlo o pronájmu manželům Jánošíkovým. Ti od 30. března roku 1992 provozovali malý koloniál v č.p. 124 naproti škole.

Po menší rekonstrukci, na Velikonoční neděli 30. března 1997, zde zahájili prodej. Obec jim nakonec prodejnu v dubnu 1999 prodala. Manželé Jánošíkovi provozovali v této prodejně živnost po dlouhých 17 let. V roce 2013 se rozhodli s podnikáním skončit a prodejnu prodat. Jako vážný zájemce se objevila staronová Jednota Dvůr Králové n. Labem. Ta nakonec v prosinci téhož roku prodejnu koupila.

V polovině roku 2014, po rozsáhlé rekonstrukci a modernizaci v řádech milionů korun, byla prodejna za velké slávy otevřena. Jednota (nověji od roku 2014 COOP) nedokázala však svým sortimentem ani svými cenami oslovit zákazníky a již v druhé polovině roku 2015 prodejnu zavřela.

Následně před koncem roku ji prodala vietnamskému obchodníkovi. Ten obchod pronajal postupně dvěma svým kolegům. Oba ale museli kvůli malému zájmu občanů podnikání ukončit.

Od roku 2018 byla prodejna zavřená a nenašel se nikdo, kdo by si ji chtěl pronajmout. V červnu 2020 z rozhodnutí zastupitelstva obce byla prodejna za 1.850.000 Kč odkoupena a po letech se zase vrátila do majetku obce.

V roce 2021 byla připravena projektová dokumentace pro vydání stavebního povolení a 19. srpna 2022 podána žádost o dotaci na Ministerstvo průmyslu a obchodu do programu NPO 283 Regenerace brownfieldů pro podnikatelské využití. Každý přihlášený projekt v rámci výzvy musí plnit veškerá binární kritéria. Maximální dosažená hodnota je 265 bodů v rámci bodového hodnocení. Hodnotitelská komise na základě posouzení projektu doporučila Ministerstvu průmyslu a obchodu ČR, jako správci Programu, vydat Rozhodnutí o poskytnutí dotace v celkové výši **12.480.000 Kč.**

V loňském roce byla panem Vojtěchem Peterkou zpracována projektová dokumentace a dne 9. 10. 2023 proběhlo za přítomnosti hodnotící komise otevírání obálek s cenovými nabídkami. Celkem se do výběrového řízení přihlásilo 8 firem, což ukázalo velký zájem o tuto akci. Vítězem se stala firma J. Pišta a spol. ze Dvora Králové nad Labem, která podala vítěznou cenovou nabídku ve výši **14.517.154,89 Kč.** Stavební práce byly zahájeny začátkem listopadu 2023. Dokončení se plánuje na duben 2025. Objekt bude občanům sloužit jako multifunkční centrum s nabídkou služeb. Největší část budovy bude určena pro podnikání. V přízemí bude jedna místnost o velikosti 37 m² sloužit jako kadeřnictví, druhá o velikosti 20 m² pak bude sloužit pro masáže. Největší prostor v přízemí o velikosti 84,5 m² bude určen pro činnost obecních spolků a bude tak využíván nepodnikatelsky. V podkroví (2. NP) bude největší prostor využíván pro sportovní účely jako například posilovna nebo spinningové centrum a bude zabírat plochu 135 m² včetně nezbytného zázemí.

Rekonstrukce objektu je navržena s ohledem na maximální energetickou efektivitu, zároveň jsou realizovány jen nutné stavební úpravy tak, aby objekt mohl co nejúčinněji sloužit budoucímu, většinově podnikatelskému využití. Přístup do přízemí bude řešen bezbariérově a na střeše budovy se počítá s umístěním FVE. Jako nový zdroj vytápění je navrženo tepelné čerpadlo vzduch – voda a celý objekt dostane nový kabát včetně zateplení.

Martin Kult

Objekt bývalé prodejny před rekonstrukcí

Probíhající stavební práce v objektu bývalé prodejny

Czech POINT

Na Obecním úřadě v Havlovicích byla od prosince 2009 zprovozněna nová služba pro občany. Byl zde spuštěn provoz terminálu Czech POINT (Český Podací Ověřovací Informační Národní Terminál).
Můžete zde získat ověřené výstupy z informačních systémů veřejné správy (ISVS), a to z:

Katastru nemovitostí – výpis listu vlastnictví,

Obchodního rejstříku – úplný výpis nebo výpis platných údajů k aktuálnímu dni

Živnostenského rejstříku

Rejstříku trestů

Výpis z bodového hodnocení řidiče

Služba Czech POINT není určená k nahlížení do registrů, ale pouze k vystavení ověřeného výstupu z příslušného registru. Tento ověřený výstup se stává veřejnou listinou. Před jeho zhotovením je žadatel seznámen s počtem stran výpisu a s jeho cenou. Po zaplacení mu bude výpis vydán. Součástí výpisu je „ověřovací doložka“, která z něho činí veřejnou listinu.

POPLATEK

Platba probíhá v hotovosti na pracovišti Czech POINT. Za vydání ověřeného výstupu z informačního systému veřejné správy se vybírá správní poplatek takto:

* **Registr živnostenského podnikání**
  15 Kč za každou i započatou stránku
* **Obchodní rejstřík**
  100 Kč za první stranu a 50 Kč za další i započatou stranu
* **Katastr nemovitostí**
  100 Kč za první stranu a 50 Kč za další i započatou stranu
* **Rejstřík trestů**
  50 Kč za přijetí žádosti o vydání výpisu z evidence
* **Výpis z bodového hodnocení řidiče**
  100 Kč za první stranu a 50 Kč za další i započatou stranu

Nový chodník od mostu ke škole

Vizualizace nového chodníku, který bude dokončen v letošním roce

Pohled na druhou část chodníku od školy

Začátkem loňského roku bylo zastupiteli rozhodnuto o realizaci chodníku od betonového mostu směrem ke škole. Chodník povede podél místní komunikace vlevo ve směru od mostu ke škole, jeho délka bude 112 m a šíře přibližně 1,55 m. Chodník bude umístěn vzhledem ke stávajícím lípám převážně na ploše nynější komunikace. Z tohoto důvodu dojde k odkoupení části pozemku od pana Borůfky (tímto mu děkuji za vstřícnost) a k rozšíření komunikace po pravé straně tak, aby byla zachována šířka přibližně cca 5 m. Součástí projektu je i vybudování nového veřejného osvětlení v tomto místě. Chodník bude navazovat na již vybudovaný chodník vedoucí z centra obce přes most k místní základní a mateřské škole. Cílem projektu je dosáhnout odpovídající bezpečnosti silničního provozu, především žákům základní a mateřské školy, jejich doprovodům, návštěvníkům sportovního areálu a občanům obce. Intenzita pohybu osob je zde velice významná a stejně je i významné riziko potenciálních nehod, zejména ve večerních a nočních hodinách.

V průběhu loňského roku zahájila projekční kancelář Hauckovi s.r.o. z České Skalice zpracování kompletního projektu pro výstavbu a vše připravovat ke stavebnímu řízení.

V podzimních měsících bylo Místní akční skupinou Království – Jestřebí hory o.p.s. oznámeno, že v nebližší době dojde k vyhlášení 1. dotační výzvy IROP – bezpečnost dopravy s celkovou alokací 4.500.000 Kč na všechny přihlášené projekty.

V době, kdy se noviny tvoří, dochází k podání žádostí o podporu a výsledek bude znám ke konci března 2024. Každopádně již nyní je jasné, že pokud uspějeme, tak každá koruna získaná z této dotace nám celkové náklady na tento projekt sníží.

Martin Kult

Výměna mostovky v Náchodci

Původní stav mostovky byl v havarijním stavu

Oprava mostovky trvala pouhých 12 dní

Most svou polohou pomyslně přetíná katastrální území obce Havlovice a města Červený Kostelec. Svou dostupností je však přiřazován k Havlovicím.

Původně na tomto místě stál dřevěný most Prince Bedřicha v Náchodci, který dosloužil v r. 1993 a byl nahrazen mostem železným.

Obec se o tento most stará a v letošním roce naplánovala výměnu dřevěné mostovky, která již byla v havarijním stavu a hrozilo její propadnutí.

Koncem června byly zahájeny stavební práce, které vysoutěžila firma KomínyCinke.cz z Červeného Kostelce. Postupně se začala rozebírat původní dřevěná mostovka a provedlo se očištění železných nosníků pomocí vysokotlakého čištění.

Po nátěru konstrukce se začala skládat nová mostovka z modřínového dřeva.

V průběhu oprav byl po celou dobu umožněn pěším přesun na druhý břeh po provizorní lávce umístěné na konstrukci mostu.

Nová mostovka byla dokončena a plně zprovozněna za úžasných 12 dní.

S náklady za opravu, které se vyšplhaly na 328.000 Kč, ochotně pomohlo město Červený Kostelec a přispělo nám krásnou polovinou z této částky.

Velké poděkování patří firmě KomínyCinke.cz, dále Lesům ČR, které zdarma dodaly modřínové dříví a městu Červený Kostelec za finanční spoluúčast.

Pokud je vůle a chuť, tak se dá dělat cokoliv.

Martin Kult

Zimní údržba místních komunikací

Zimní údržba místních komunikací se řídí vyhláškou obce č. 1/98, jejíž součástí je i plán zimní údržby. Vyhláška vychází ze zákona o pozemních komunikacích č. 13/1997 Sb. v platném znění a schválilo ji zastupitelstvo obce dne 24. 3. 1998. **Úkolem zimní údržby místních komunikací je zmírňování závad** ve sjízdnosti a schůdnosti na místních komunikacích vzniklých zimními povětrnostními vlivy a jejich důsledky. Zimní údržba je zajišťována s přihlédnutím ke společenským potřebám na straně jedné a ekonomickým možnostem vlastníka místních komunikací (obce Havlovice) na straně druhé. **Obec zajišťuje zimní údržbu na téměř 20 km místních komunikací.** Vzhledem k tomuto velkému množství nelze zajistit zimní údržbu na celém území obce najednou. Jednotlivé komunikace jsou seřazeny do skupin podle pořadí důležitosti. Pluhování a posyp svažité části komunikace nad Jutou, která patří mezi nejnebezpečnější, smluvně zajišťují Technické služby Úpice. Pluhování ostatních komunikací zajišťuje sama obec Havlovice svým traktorem Valtra G 125eACTIVE. V případě, že bychom návaly sněhu nezvládali, je připravena pomoci Zemědělská společnost Svobodné a.s. Havlovice. **Posyp komunikací** se zajišťuje drobným štěrkem a to **každý individuálně ze samoobslužných kup**, které jsou rozmístěny na 25 kopcovitých částech místních komunikací a jsou zřetelně označeny značkou „Posypový materiál". V rámci finančních možností je posypový materiál postupně přemisťován do plastových nádob rozmístěných podél komunikací. V nich je uložen posyp smíchaný se solí. V případě extrémního zhoršení sjízdnosti a schůdnosti místních komunikací (náledí …) budou celkový posyp zajišťovat na požádání Technické služby Úpice. Zajištění celkového posypu komunikací po celé zimní období není v technických a hlavně ekonomických možnostech obce. V zimním období je každý povinen přizpůsobit chůzi i jízdu stavu a povaze komunikací.

Martin Kult

Obec má nový traktor

Začátkem roku 2023 při kontrole nákladů a investic do obecního traktoru Zetor Proxima 90 Plus, který sloužil občanům 10 let a najezdil úctyhodných 5017 mh, jsme zjistili, že roční náklady na provoz a opravy se začínají šplhat k částce 200.000 Kč. Stáli jsme před rozhodnutím, zda budeme i nadále pokračovat v těchto investicích nebo zda zakoupíme nový stroj.

V případě pořízení nového traktoru jsme si nechali zpracovat cenové nabídky tří značek. Zetor, Kubota a Valtra ve stejných kategoriích. Vycházeli jsme z doporučení majitelů těchto značek, kteří mají s traktory dlouholeté zkušenosti.

Po obdržení cenových nabídek jsme vyloučili variantu Zetor a zaměřili se na zbývající dvě. Byl to snad osud, když v letáku firmy AGRICO Týniště nad Orlicí, který nám dorazil na obec, nabízeli námi poptávanou Valtru za skladovou cenu a téměř ihned k odběru. Neváhali jsme a okamžitě kontaktovali obchodního zástupce firmy. Prodejce nám slíbil, že traktor zarezervuje na nezbytně nutnou dobu.

Rozjelo se kolečko seznámení zastupitelů s tímto výhodným nákupem a schválení na veřejném zasedání. Vše muselo proběhnout rychle, jelikož rezervace stroje byla omezená.

Co také ovlivňovalo lepší cenu, byl výhodný kurz eura vůči koruně v době koupě. Jedná se o finského výrobce a cena byla uváděna v eurech. Jsem přesvědčen, že to byla velmi výhodná koupě. Dnes bychom ho už za tuto cenu nekoupili.

Zetor Proxima 90 sloužil obci 10 let

Valtra 125G při vyžínání břehů

A co se stalo se Zetorem? Byl necelé tři měsíce inzerován a nakonec i on našel svého nového majitele.

Nový traktor Valtra G 125eACTIVE vyšel obec na 1.996.800 Kč bez DPH. Zetor Proxima 90 Plus, který obec kupovala v roce 2013 za cenu 1.450.000 Kč bez DPH, se podařilo prodat za 750.000 Kč bez DPH.

Martin Kult

MUNIPOLIS – Mobilní Rozhlas

Od 1. 12. 2022 jsme pro vás spustili službu s názvem MUNIPOLIS. Jedná se o Mobilní Rozhlas, díky kterému vás nyní budeme moci efektivně informovat přímo do vašeho telefonu. Přihlaste se k odběru a už nikdy nezmeškáte důležité novinky a upozornění z naší samosprávy. Informace, o které sami projevíte zájem, vám budeme posílat e-mailem nebo jako zprávu do aplikace. Služba SMS zpráv bude využívána pouze ve výjimečných a krizových případech. **Služba je pro občany poskytována zdarma!**

Co vám přihlášení do MUNIPOLIS přináší?

- Upozornění na **krizové události** – výpadky energií, blížící se vichřice a povodně, poruchy na obecním vodovodu, varování před podomními prodejci apod.
- Novinky a **důležitá upozornění** z úřadu – poplatky, obecní zpravodaj, digitalizované hlášení z amplionů apod.
- **Pozvánky** na kulturní a sportovní akce
- Možnost vyjádřit svůj názor v **online anketách**
- **Mobilní aplikaci** samosprávy s užitečnými funkcemi

V registračním procesu si můžete sami nastavit, jaké typy informací vás zajímají *(např. kultura, doprava, majitelé zvířat)*. Doporučujeme **vyplnit vaše telefonní číslo a ulici**, abychom vás mohli rychle varovat v případě nečekaných událostí *(např. havárie vody, přívalové deště apod.)*. Vaše údaje jsou v bezpečí a v souladu s GDPR.

PŘIHLASTE SE K ODBĚRU INFORMACÍ: https://havlovice.munipolis.cz/registrace

Registrovat se můžete také osobně přímo na našem úřadu. Rádi vám pomůžeme.

Tříkrálový koncert 2023

Havlovice Kulturní dům,
sobota 7. ledna 2023, hodina 19:00

Na Tříkrálový koncert do kulturáku v Havlovicích se vždy moc těšíme. Dokonce ještě o něco víc, než na ten vánoční v divadle. Oba tyto koncerty jsou pro kapelu tou hlavní činností v kalendářním roce. Znamená to, že od podzimu nacvičíme nový repertoár na tyto akce a v létě se pak vracíme i k jiným osvědčeným skladbám.

Tyto dva koncerty jsou pro nás zakončení roční sezóny. Pak následuje zhruba dvouměsíční pauza od hraní a zkoušek.

Letošní Tříkrálový koncert byl repertoárově pestrý. Například se vzpomínalo na Hanku Zagorovou, hrála se velká směs Simonová – Chladil, melodie z filmu Rocky, sólová skladba pro trubku Jardy Suchánka a spousta dalších českých písní. Krásně zazpívala mladá Valerie Vylíčilová písničku „Babičko, nauč mě charleston“ a sklidila velký aplaus.

A teď, proč se nám hraje o něco lépe v Havlovicích. To má několik důvodů. Takový menší důvod je, že je to už bez trémy, hraje se uvolněně a o dost kvalitněji. Sedíme tam víc nahuštění a dobře se vzájemně slyšíme. Další důvod je jasný, Havlovice ještě stále drží neuvěřitelný standard soudržnosti a aktivity, jsou to naprosto perfektní diváci, v podstatě také samí naši známí a teď si ještě při stolovém posezení dají vínečko. Potleskem je vděčná už první část koncertu. Druhá část už se mění v show, trochu podobném jako na fotbale. To už není jen potlesk, ale jiné zvuky a hvizdy. Těší nás to, máme to rádi! Naše stálá vize je hrát pro posluchače, aby to bavilo i nás a byli jsme veselí. Vaše ovace ve stoje jsou nakonec krásným ohodnocením a poděkováním a já osobně jsem při tom hodně dojatý.

A ještě bych chtěl popsat ten samotný závěr a přídavek havlovické hymny „Ještě tu poslední“. To diváky ještě víc rozblázní a tleskají a tleskají, nemohou přestat a my nemáme nic jiného, jen znova refrén. A oni zase tleskají a tleskají a stojí! A tak jsem se rozhodl a hned týden po tomto koncertě jsem vymyslel několik krátkých „bombových“ přídavků za sebou s osobním heslem „to už je úplně poblázníme!“

Tak se těšte na Tříkrálový koncert 6. 1. 2024, my se na vás těšíme taky!

Kapelník MHÚ Zdeněk Möglich

Městská hudba Úpice v Havlovicích

Sólisté Jana Soukupová a Ladislav Lysický

Vánoční strom od manželů Marešových věnovaný obci Batňovice

Nakládání s odpady v obci

V obci je zaveden paušální poplatek za odvoz a likvidaci domovního odpadu. Jeho výše je **pro rok 2024 stanovena na 700,– Kč/osobu/rok** (navýšení o 100 Kč/osobu/rok oproti předchozímu období).

- poplatek za odvoz platí každá fyzická osoba, která má na území obce trvalý pobyt
- za objekt, sloužící k rekreaci (chata, chalupa) a nově i byt či rodinný dům, kde není hlášena k trvalému pobytu žádná osoba, se platí poplatek odpovídající výši poplatku za jednu osobu
- pokud dojde k jakékoliv změně rozhodné pro výpočet poplatku (narození, úmrtí, odhlášení nebo přihlášení trvalého pobytu, prodej objektu), je každý povinen tuto skutečnost nahlásit do 30 dnů na obecní úřad
- od poplatku jsou osvobozené pouze osoby, které mají na území obce trvalý pobyt a které písemně prokážou, že se déle než 10 měsíců nepřetržitě zdržují mimo obec
- poplatek je každý povinen uhradit nejpozději do 28. 2. příslušného roku, nezaplacený poplatek bude vyměřen platebním výměrem, může být navýšen až o 50 % a lze ho vymáhat do 3 let, kdy poplatková povinnost vznikla.

I v roce 2024 bude domovní odpad odvážet firma Transport Trutnov. Svozovým dnem je **úterý**. Odpad je odvážen celoročně **1x za dva týdny.** Firma Transport Trutnov odváží pouze domovní odpad uložený ve vlastních popelnicích, označených svozovou známkou nebo v **igelitových pytlích** dodaných firmou Transport Trutnov. Ty koupíte na Obecním úřadě v Havlovicích za **10,– Kč/ks**. Do míst, která jsou obtížně přístupná hlavně v zimě, byly umístěny velkoobjemové kontejnery (Kobylinec, Podhradí – Vlachovi, Svobodné).

Tříděný odpad (sklo, plasty, papír)

Tříděný odpad odváží také firma Transport Trutnov. V obci je rozmístěno na 7 místech 40 kusů kontejnerů. Z toho 6 ks na sklo, 14 ks na papír, 19 ks na plasty a 1 ks na jedlé tuky a oleje. Ten je umístěn u stánku TJ Sokol Havlovice. Plasty jsou odváženy 1x týdně vždy v pondělí, papír 1x týdně vždy ve čtvrtek, sklo a oleje podle potřeby.

Zaráží nás přístup některých občanů, kteří si z prostoru kolem kontejnerů dělají černou skládku. Vyhodí tam to, co se jim doma nehodí, ale hlavně to, co do kontejnerů vůbec nepatří. Objevují se tam pneumatiky, stará umyvadla, linoleum, kočárky…. Co k tomu dodat!!!!

Třídění má smysl

Každoročně se snižují limity pro směsný komunální odpad v přepočtu na občana. Jestliže v loňském roce byl limit na jednoho občana **180 kg**, tak v roce letošním už to je pouze **170 kg** směsného komunálního odpadu a v roce příštím pouhých **160 kg**. Každý kilogram nad tento limit je draze placen z obecního rozpočtu. Cena za uložení 1 tuny tohoto odpadu byla v loňském roce **1 000 Kč**, v roce letošním vzrostla na **1 200 Kč**. Pro rok 2025 je cena stanovena na **1 400 Kč**. Za rok 2022 bylo občany vyprodukováno **183 tun** směsného komunálního odpadu.

Od 1. 1. 2014 se naše obec zapojila do celorepublikového systému Autorizované obalové společnosti EKO-KOM a.s. Ta buduje pro firmy, obce a města efektní systém odděleného sběru využitelných složek komunálních a obalových odpadů. Po vytřídění zajišťuje, aby byly využity jako druhotná surovina nebo případně jako zdroj energie. Tím vznikají finanční prostředky, které jsou zpětně převáděny obcím a městům zapojeným do tohoto systému. Čím více odpadů obec vytřídí, tím více peněz získá. **Tímto apelujeme na naše občany, třiďte odpad, ušetříte naše obecní prostředky.** Za loňský rok jsme od společnosti EKO-KOM a.s. takto získali **188.536,– Kč**. Tím byly pokryty náklady vynaložené na sběr a odvoz tříděného, objemného a nebezpečného odpadu. Nově jsme v loňském roce z tohoto příjmu hradili i permanentky na volné vstupy do sportovního areálu a hradu Vízmburk pro naše občany jako poděkování, že třídí odpad.

Nebezpečný odpad

Odvoz nebezpečného odpadu zajišťuje také firma Transport Trutnov. Ve stanovený den, který bude vyhlášen obecním a mobilním rozhlasem a vyvěšen na webových stránkách obce, bude před kulturní dům přistaven kontejner, kam mohou občané zdarma ukládat nebezpečný odpad (autobaterie, plechovky

(pokračování na následující straně)

Tak tohle se vážně někomu nepovedlo, smutný pohled

Když tam s tím jedu a nevejde se to, tak to tam nechám ležet... On to někdo uklidí...

...Nakládání s odpady v obci

(pokračování z předchozí strany)

od barev, zářivky, monočlánky, léky, ale také i pneumatiky…). Odvoz bude proveden 1x ročně vždy v dubnu až v květnu. V roce 2023 byly odvezeny 2,5 tuny nebezpečného odpadu.

LIKVIDACE ELEKTROZAŘÍZENÍ

Nepotřebná elektrozařízení jsou v naší obci rovněž likvidována ve spolupráci s firmou Transport Trutnov. Ta přistaví u kulturního domu kontejner, kam mohou občané zdarma odkládat televize, ledničky, pračky, elektrické sporáky, mikrovlnné trouby, vysavače a další podobná elektrozařízení. Odvoz bude proveden 1x ročně vždy v dubnu až v květnu. Termín bude vyhlášen obecním a mobilním rozhlasem a vyvěšen na webových stránkách obce.

DROBNÁ ELEKTROZAŘÍZENÍ

Naše obec podepsala smlouvu se společností ASEKOL s.r.o., na základě které byla v budově obecního úřadu umístěna sběrná nádoba E-Box. Sem můžete zdarma odkládat drobná elektrozařízení (kalkulačky, počítačové myši, klávesnice, MP3 přehrávače, kamery, fotoaparáty, telefony, DVD přehrávače…). Na nádobě je umístěn i speciální box na baterie. V roce 2016 společnost ASEKOL s.r.o. zdarma dodala naší obci tzv. červený kontejner o objemu 2,15 m^3. Ten je umístěn za kulturním domem. Jeho vhazovací otvor je 40x50 cm a mohou se tam odkládat elektrozařízení typu rádia, drobná počítačová vybavení, telefony, elektrické hračky a podobně.

Obě nádoby společnost ASEKOL s.r.o. na požádání zdarma vyprazdňuje.

TEXTIL, ODĚV, OBUV, HRAČKY

Na sběr textilu, oděvů, obuvi a hraček má naše obec podepsanou smlouvu s firmou TextilEco a.s. Ta umístila jeden svůj kontejner za kulturní dům a druhý k Soukupům nedaleko dřevěné lávky. Sem můžete tento druh odpadu ukládat. Kontejnery mají být dle uzavřené smlouvy pravidelně vyprazdňovány, bohužel v loňském roce jsme museli tuto firmu několikrát telefonicky upozorňovat a svozy urgovat. Jelikož ani začátkem letošního roku nedošlo ke zlepšení ze strany firmy TextilEco, byla obcí podána výpověď pro neplnění sjednané dohody o svozu textilu. Nově tuto službu bude zajišťovat Diakonie Broumov, sociální družstvo.

BIOODPAD

Již v roce 2013 byl rozsah služeb, které zajišťuje náš obecní úřad pro své občany, rozšířen o svoz bioodpadu. Svoz bioodpadu je prováděn po celé vegetační období, tj. od dubna až do listopadu. V loňském roce tuto službu využilo 145 domácností. A jak svoz funguje?

Bioodpad se sváží uložený pouze v typizovaných velkoobjemových vacích, které si občané zakoupí na obecním úřadě za 220 Kč/ks. Bioodpad uložený v jiných vacích nebude vyvezen! Pokud někdo připraví k odvozu více vaků než má zaplaceno, nebudou mu vyvezeny!

Každý vak si jeho majitel nesmazatelně označí popisným číslem domu nebo evidenčním číslem chaty tak, aby nemohlo dojít k záměně. Jedná se o výrobek JUTY Dvůr Králové nad Labem o rozměrech 70x70x70 cm a nosnosti 600 kg. Naplněný vak si každý umístí před dům nebo do míst, kam staví popelnici k odvozu. Bioodpad se bude i letos odvážet od počátku dubna každý týden, vždy **každé úterý** (mimo státní svátky) až do prvního sněhu. Vak se po vysypání vrátí zpět k dalšímu použití. Celková cena na jeden rok je **550 Kč/ 1 vak**. **Pokud se zájemce o tuto službu přihlásí v průběhu roku (například v srpnu), nebude mu tato částka úměrně snížena.**

Do vaků patří: čerstvě posekaná tráva, drobné větvičky z keřů, listí, piliny, hobliny, kůra.

Do vaků nepatří: zemina, kamení, cihly, stavební materiál, sklo, plasty, plechovky, zbytky masa a kostí, popel, velké větve ze stromů a keřů.

Bioodpad je odvážen k dalšímu zpracování do kompostárny firmy Transport do Trutnova-Bohuslavic. Sem bylo v loňském roce odvezeno 152,76 tun. Celkem za svoz a likvidaci zeleného odpadu v obci bylo v roce 2023 zaplaceno 169.803 Kč. Od domácností byla v loňském roce vybrána částka 79.750 Kč. **Cena 550 Kč za jeden vak ročně skutečné náklady zdaleka nepokryje.**

Zájemci o tuto službu se mohou kdykoliv přihlásit na obecním úřadě.

SKLÁDKA NA ŠTĚPKOVÁNÍ

Již více než dva roky provozuje obec skládku na štěpkování. Nachází se na p.p.č.1022/2 za rybníkem Jindra při cestě do Ratibořic. Byla zde osazena informační tabule, která jasně vymezuje, co na skládku patří a co ne. Uložení na skládku je pro všechny zdarma. Pokud se na skládce nahromadí větší množství větví, obec zajistí soukromou firmu, která větve rozdrtí a odveze jako surovinu pro elektrárnu do Trutnova-Poříčí. I tento produkt je započítáván do množství tříděného odpadu a vylepšuje nám statistiky.

Na skládku patří: **větve, keře, roští, vánoční stromky**.

Na skládku nepatří: **pařezy, prkna a trámy s hřebíky**.

STAVEBNÍ ODPAD

Odvoz a likvidaci stavebního odpadu provádí původce odpadu sám na vlastní náklady. Nesnažte se proto ukládat stavební odpad do popelnic. Obsluha sběrného vozu provádí namátkové kontroly odpadu v popelnicích a mohlo by se stát, že vaše popelnice nebude vyvezena. Stavební odpad (suť, beton, asfalt, keramiku) můžete odvézt do Trutnova-Poříčí, kde je řízená skládka stavebních odpadů.

OBJEMNÝ ODPAD

V loňském roce zorganizovala obec jedenkrát odvoz a likvidaci objemného odpadu. Celkem bylo naplněno 6 kontejnerů, které byly vyvezeny na skládku do Bohuslavic u Trutnova. Celkem bylo odvezeno 13,10 tun odpadu a obec za jeho odvoz a uložení zaplatila 9.470,– Kč. Pro občany byla tato služba zdarma. Mezi objemný odpad patří starý nábytek, koberce, matrace, WC mísy, umyvadla…

ŽELEZO

Sběr starého železa zajistí obecní úřad 1x ročně vždy v měsíci dubnu. Po obci budou v určený den rozmístěny kontejnery, kam můžete železo odkládat. Na menší kusy železa, zejména pak na plechovky od konzerv, byly zajištěny 2 kontejnery, které jsou umístěny za kulturním domem a u Soukupů nedaleko dřevěné lávky.

JEDLÉ TUKY A OLEJE

Popelnice určená na ukládání jedlých tuků a olejů o objemu 120 litrů je umístěna **ve sportovním areálu**. Sem mohou občané zdarma jedlé tuky a oleje ukládat. Musejí být však nality do plastových lahví, v kterých se vkládají do popelnice.

Martin Kult

(dokončení na následující straně)

...Nakládání s odpady v obci

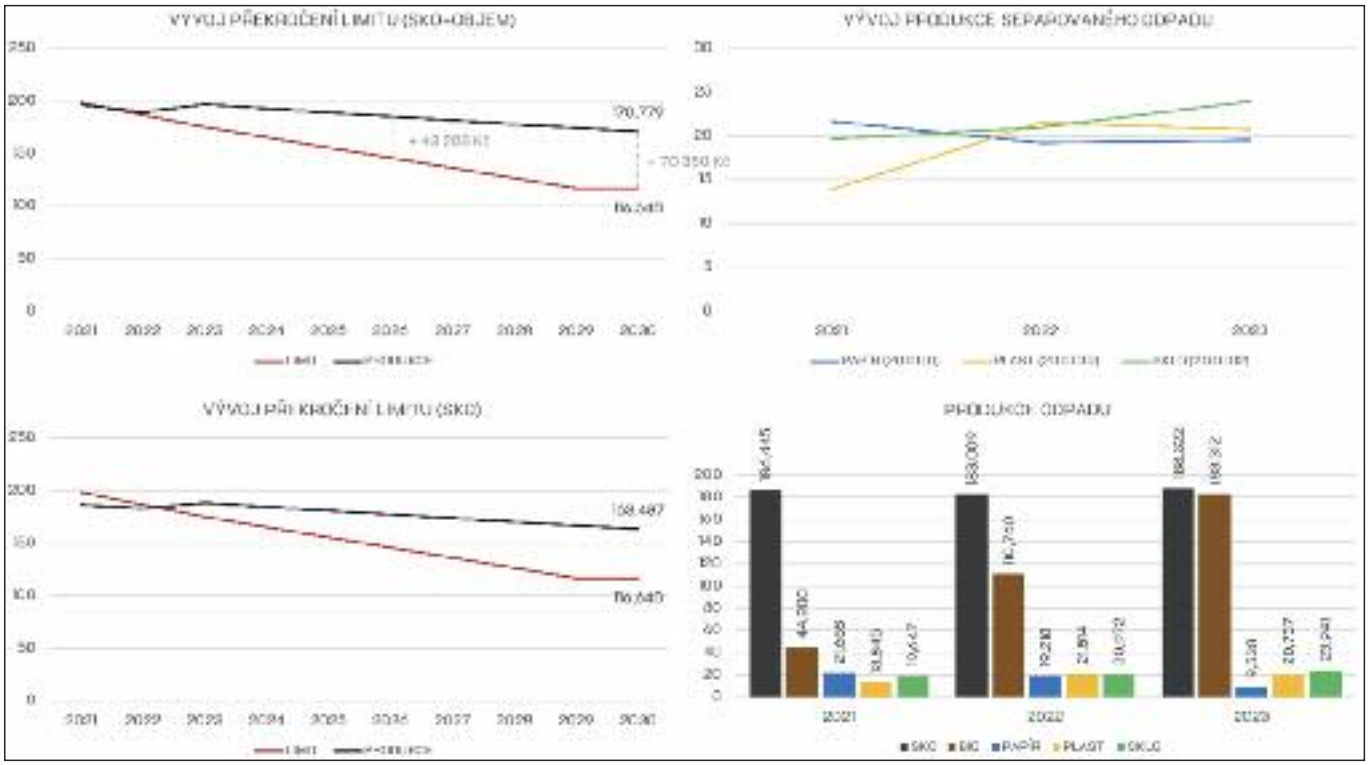

Produkce odpadu v obci za období 2021–2023

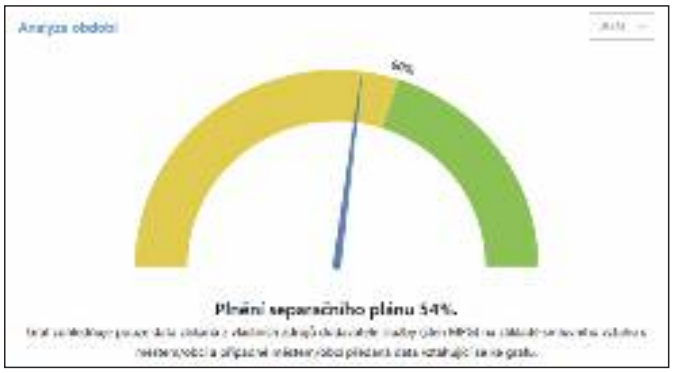

Jak jsme třídili v roce 2023

Čerpání a limity v roce 2023

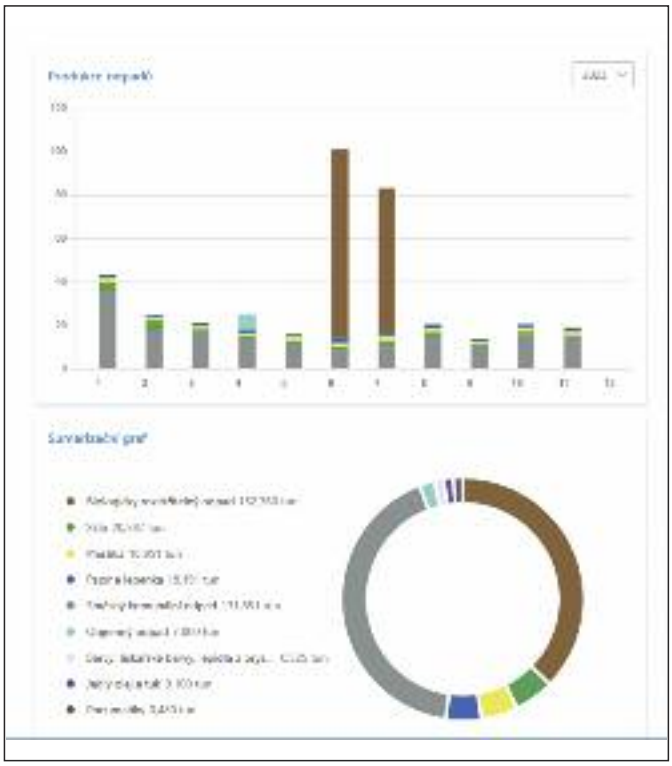

Třídění odpadu v roce 2023

...Nakládání s odpady v obci

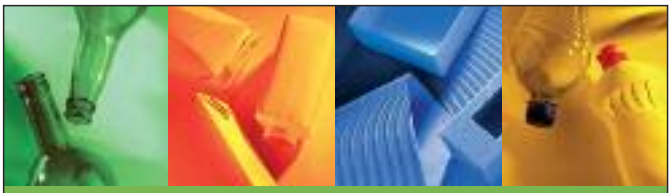

PROČ TŘÍDÍME ODPADY?

• Napomáháme šetřit primární zdroje surovin, energii a životní prostředí.
• Umožňujeme jejich další zpracování (recyklaci). Pokud se odpady nevytřídí už při svém vzniku, tak jejich recyklace není možná.

ZELENÝ BOD

MÁ TO SMYSL. TŘIĎTE ODPAD

JAK SE ODPADY TŘÍDÍ?

Dnes se již na českém trhu prodává více druhů odpadkových košů na tříděný sběr odpadu. Pokud se vám koše do bytu nevejdou, můžete je nahradit papírovou krabicí, do které postavíte tři a více tašek, ty pak odnášíte do barevných kontejnerů. Každá obec má trochu jiný systém sběru tříděných odpadů, proto se, prosím, informujte na vašem obecním, nebo městském úřadě.

PAPÍR

Do **modrých nádob** označených nálepkou **PAPÍR** můžete odložit: noviny, časopisy, kancelářský papír, reklamní letáky, knihy, sešity, krabice, lepenku, papírové obaly (např. sáčky).

Prosím, nevhazujte: mokrý, mastný nebo jinak znečištěný papír, uhlový a voskovaný papír, použité plenky a hygienické potřeby.

SKLO

Do **zelených nádob** označených nálepkou **SKLO** můžete odložit barevné sklo: láhve od nápojů, skleněné nádoby, skleněné střepy – tabulové sklo.

Prosím, nevhazujte: keramiku, porcelán, autosklo, drátěné sklo a zrcadla.

V některých regionech se již sbírá odděleně bílé a barevné sklo.
Do **bílých nádob** můžete odhodit bílé (čiré sklo): láhve od nápojů, skleněné nádoby.

Prosím, nevhazujte: barevné sklo, keramiku, porcelán, autosklo, drátěné sklo a zrcadla.

PLASTY

Do **žlutých nádob** označených nálepkou **PLASTY** můžete odložit: PET láhve od nápojů (prosím, nezapomeňte je sešlápnout!), kelímky, sáčky, fólie, výrobky a obaly z plastů, polystyrén.
(V některých regionech se do žlutých kontejnerů označených nálepkou sbírají pouze PET láhve.)

Prosím, nevhazujte: novodurové trubky, obaly od nebezpečných látek (motorové oleje, chemikálie, barvy), PVC, podlahové krytiny apod.

NÁPOJOVÉ KARTONY – tato komodita se ještě nesbírá ve všech regionech.
Do nádob s **oranžovou nálepkou**, oranžových pytlů či speciálních kontejnerů můžete odložit stlačené nápojové kartony: krabice od džusů, mléčných výrobků, vín apod.

Prosím, nevhazujte: krabice se zbytky nápojů.

CO SE S TŘÍDĚNÝM ODPADEM DÁLE DĚJE?

Po vysypání barevných kontejnerů do svozového auta se vytříděné odpady odvezou na tzv. **dotřiďovací linku**. Odborné dotřídění na jednotlivé druhy materiálů je důležité pro jejich další zpracování – recyklaci.

Recyklace = zpracování odpadu na nové materiály.

CO SE RECYKLACÍ VYRÁBÍ?

Výrobky z recyklovaného papíru:
novinový papír, sešity, lepenkové krabice, obaly na vajíčka, toaletní papír apod.

Výrobky z recyklovaného skla:
láhve na minerálky a pivo a jiné skleněné výrobky.

Výrobky z recyklovaných plastů:
výplň zimních bund, zátěžové koberce, zatravňovací dlažba, různé pytle, zahradní nábytek, textilní a technická vlákna atd.

Výrobky z recyklovaných nápojových kartonů:
papírová lepenka, stavební desky atd.

DALŠÍ DRUHY ODPADŮ

Např. **kovy, kompostovatelný odpad, objemné odpady, elektrotechniku, stavební suť, nebezpečné odpady** můžete odnášet do tzv. **sběrného dvora**. Dvory mají stanovenu provozní dobu i vymezené druhy sbíraných odpadů – vše zjistíte přímo na vratech do dvora nebo se můžete zeptat na svém obecním či městském úřadě, popř. u firmy, která u vás sváží odpady.

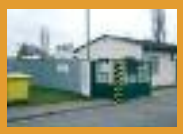

Pro informace o tříděném sběru ve své obci se, prosím, obraťte na svůj obecní nebo městský úřad.
Základní informace o třídění a recyklaci odpadů najdete na:

www.jaktridit.cz
www.tonda-obal.cz
www.ekokom.cz

[illegible]	[illegible]	[illegible]	[illegible]	[illegible]	[illegible]	[illegible]
[illegible]	[illegible]	[illegible]	[illegible]	[illegible]	[illegible]	[illegible]
[illegible]	[illegible]	[illegible]	[illegible]	[illegible]	[illegible]	[illegible]
[illegible]	[illegible]	[illegible]	[illegible]	[illegible]	[illegible]	[illegible]
[illegible]	[illegible]	[illegible]	[illegible]	[illegible]	[illegible]	[illegible]
[illegible]	[illegible]	[illegible]	[illegible]	[illegible]	[illegible]	[illegible]

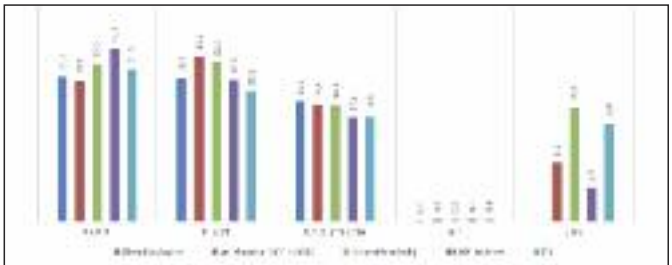

[illegible]	[illegible]	[illegible]	[illegible]	[illegible]	[illegible]	[illegible]
[illegible]	[illegible]	[illegible]	[illegible]	[illegible]	[illegible]	[illegible]
[illegible]	[illegible]	[illegible]	[illegible]	[illegible]	[illegible]	[illegible]
[illegible]	[illegible]	[illegible]	[illegible]	[illegible]	[illegible]	[illegible]
[illegible]	[illegible]	[illegible]	[illegible]	[illegible]	[illegible]	[illegible]
[illegible]	[illegible]	[illegible]	[illegible]	[illegible]	[illegible]	[illegible]

Třídit má smysl

V loňském roce pozvala firma Transport Trutnov všechny zástupce obcí, s kterými spolupracuje, na prohlídku svých dvou provozoven.

Exkurze byla naplánována na 7. 6. 2023 a zahájili jsme ji na skládce společnosti Horní Labe a.s. v Bohuslavicích. Zde nám zástupci firmy detailně vysvětlili, co se děje s odpady, které sem sváží z jednotlivých obcí a vyvrátili tak mýtus o skladování tříděného a směsného odpadu na jedné hromadě.

Poté jsme měli možnost prohlédnout si třídírnu odpadů v obci Rychnovek u Jaroměře. Tady si teprve každý uvědomí, že třídit odpad v každé domácnosti dává smysl. Větší část zařízení využívá moderní techniky a technologie, na třídících linkách se to ani v dnešní době neobejde bez ruční práce.

Po návštěvě obou provozoven jsme se společně se starosty z okolních obcí shodli, že s touto problematikou, která nás všechny trápí, začneme něco dělat, protože třídění odpadu dává smysl.

V naší obci se připravuje několik důležitých kroků, které by měli vést ke snižování objemu směsného komunálního odpadu, a naopak ke zvýšení objemu odpadů tříděných. Obec chce vyjít občanům vstříc, a proto rada obce rozhodla o nákupu tašek na tříděný odpad do každé domácnosti, která o to projeví zájem. Tašky jsou vyrobeny z pevného materiálu, mají objem 40 litrů a dodávané v balení po třech kusech. Balení obsahuje barvy: zelená (sklo), modrá (papír) a žlutá (plast). Budou obci dodány společností EKO-KOM za dotovanou cenu 53,90 Kč/balení v jarních měsících tohoto roku. Pro občany obce budou vydávány na Obecním úřadě zdarma. O dodání budeme občany informovat pomocí informačních kanálu obce.

Plánuje se i rozšíření kontejnerových stání, v současné době je občanům k dispozici 7 kontejnerových stání, kam mají možnost odkládat tříděný odpad. Optimální počet pro obec, která má 1 000 obyvatel, je 10 míst. Proto v letošním roce rozšíříme stání o jedno místo v blízkosti pana Horáka a druhé vznikne po dohodě s vlastníky pozemků na Králově kopci. Do obou stanovišť se umístí kontejnery na papír, plast a sklo.

Jsem velmi rád, že problematika třídění odpadu, která nás bude stále více zatěžovat, našla shodu i mezi zastupiteli.

Skládka odpadů v Bohuslavicích

Pokud každý z nás začne především sám u sebe a osobně jsem k tomu byl před nástupem do funkce starosty vychováván ve firmě, kde jsem 16 let působil, tak výsledek bude znát již tento rok. Děkuji touto cestou všem, kteří odpad v domácnostech třídí.

Martin Kult

Balení tašek na tříděný odpad

Přehled odpadů vytříděných v roce 2023

Druh odpadu	množství v tunách	zaplaceno v Kč
Směsný komunál. odpad	183,00	749.782,–
Plasty	18,95	53.165,–
Sklo	20,59	23.350,–
Papír	18,19	24.540,–
Bioodpad	152,76	126.485,–
Barvy, pneumatiky…	1,05	13.287,–
Objemný odpad	7,00	9.470,–
Železo	8,60	4.521,–
Použité oděvy	3,80	0,–
Jedlý olej a tuk	0,1	0,–

Třídírna odpadů v obci Rychnovek u Jaroměře

Obecní úřad jde příkladem a začínáme i zde třídit odpad

Nejčastější podvody – Jak nenaletět podvodníkovi

I policisté v Úpici dokumentují různé případy podvodů, jejichž způsobená škoda se často přibližuje ke statisícovým škodám. Existuje řada bezpečnostních pravidel, kterými se lze řídit, aby se člověk nestal obětí podvodu.

Podvodníci jsou velmi přesvědčiví a velice obratně manipulují s oběťmi. Mají dokonale vymyšlené scénáře a svou oběť vystaví časovému presu a obavě, že přijde o své finance.

Klasické podvody

Dochází k nim na internetových portálech Bazoš, Vinted, SBazar, Aukro, Marketplace a podobně. **Pachatel** inzeruje zboží za výhodnou cenu, přičemž mu kupující předem za zboží zaplatí. Pachatel inkasuje částku, zboží neodesílá, je nekontaktní nebo v „lepším případě“ odesílá něco jiného (zelí, kameny…)

Jak se bránit?

Neposílejte peníze NIKDY předem, případně volte osobní převzetí.

Reverzní podvody

Opět k nim dochází jako u klasických podvodů na internetových portálech. **Poškozený** nabízí zboží a pachatel reaguje, že ho koupí a směřuje provedení obchodu přes zásilkovou službu Fedex, DPD apod. Okamžitě poškozenému posílá **odkaz** s legendou zaslání finančních prostředků prodávajícímu.

Poškozený do odkazu zadává informace ke své kartě či účtu, čehož pachatel zneužije a ihned mu „vykrade“ účet.

Jak se bránit?

Proveďte s kupujícím hovor a domluvte se na zaslání financí předem nebo si domluvte osobní předání.

Nikdy neklikejte na zaslané odkazy, ani nikam nevyplňujte přístupové údaje ke svému účtu či údaje k platební kartě.

Investiční podvody

Jedná se o lákavé reklamy či články o investování do akcií a kryptoměn s vidinou zaručeného jednoduchého a hlavně vysokého zhodnocení (výdělku).

Poškozený reaguje na reklamu na webu či sociální síti – kliknutím dojde k přesměrování na web, kde zadává své jméno a telefon. Pachatel volá coby investiční pracovník a nabízí pomoc „jak investovat“. Dále přesvědčí oběť o nutnosti instalace programu (Anydesk) na vzdálenou správu PC a založení bitcoinové peněženky. Přijme poškozeného k přihlášení do svého internetového bankovnictví, načež začíná s převody peněz!

Jak se bránit?

Nic nesjednávejte po telefonu, neinstalujte si do svého počítače pachatelem doporučené aplikace a programy a neumožňujte mu vzdálený přístup ke svému PC.

Falešný bankéř

Falešný bankéř volá poškozenému coby pracovník banky s legendou napadení účtu, případně neoprávněné platby.

Manipuluje oběť k převodu peněz na „zabezpečený“ účet banky nebo vložení peněz do bitcoinmatu. Tvrzení bankéře je podpořeno tvrzením fiktivního policisty, který poškozenému potvrdí, že případ již řeší na základě oznámení od banky a nabádá k postupu dle bankéře.

Jak se bránit?

Nenechte se zastrašit výhružkou ztráty peněz, nenechte se dostat pod časový tlak a raději hovor ukončete. Ověřte si skutečnost osobně či telefonicky u své banky.

Americký voják

Pachatel si na sociálních sítích vybere svou oběť, zašle jí žádost o přátelství a představí jako americký voják z Afghánistánu či francouzský lékař z Alžírska a naváže s poškozeným komunikaci přes messenger, whats app. Předstírá romantické úmysly vůči poškozenému k získání důvěry a následnému získání financí pod falešnou záminkou. Po navázání emočního vztahu oběti sdělí, že získal velké peníze a rád by je zaslal někomu, komu věří s příslibem osobního setkání a společného života. Následují problémy s doručením zásilky, které jsou spojeny s platbami, které hradí oběť.

Jak se bránit?

Nevěřte virtuálním známostem - fotografie na profilech jsou falešné, nezasílejte finanční prostředky neznámým osobám, které neznáte osobně.

Por. Šárka Pižlová Dis.
Krajské ředitelství
policie Královéhradeckého kraje
Oddělení tisku

Bankomat s varováním PČR

Projednávání přestupků

Od 1. 1. 2007 na základě veřejnoprávní smlouvy projednává město Trutnov pro naši obec za úplatu přestupky dle zákona č. 200/1990 Sb. O přestupcích, v platném znění a to na úseku:

1. přestupků proti veřejnému pořádku uvedenému v § 47 § 49
2. přestupků proti občanskému soužití uvedenému v § 49
3. přestupků proti majetku uvedenému v § 50
4. ostatních přestupků proti pořádku ve státní správě a samosprávě uvedených v § 48

V případě spáchání uvedených přestupků doporučujeme vždy obrátit se na Policii ČR obvodní oddělení v Úpici k sepsání protokolu. Ten bude následně postoupen k vyřešení městu Trutnov.

Občanská komise

Vítání nových občánků obce

Patrik a Jiří Vachkovi

Občané narození v roce 2023

Borůvková Zita
Štalmachová Julie
Šretrová Dorotea
Říha Matyáš
Kovář Jakub
Vachek Patrik
Vachek Jiří
Kysilka Kryštof
Trojanová Viktorie
Balcar Vítek
Voděracký Antonín
Soumar Sven Otakar
Voleský Václav
Tejchmanová Eliška
Rohan Antonín
Michalcová Sofie

V roce 2023 nás opustili

Řezníček Josef
Součková Milada
Kosinka Václav
Řezníček Vladimír
Bureš Jiří
Středa Ladislav
Prouza Ivan
Pásler Jiří

Celkový počet obyvatel k 31.12.2023 je 1 000.

Počet obyvatel obce k 31.12. daného roku:

1987	805
1988	806
1989	798
1990	791
1991	780
1992	807
1993	836
1994	862
1995	868
1996	868
1997	874
1998	887
1999	878
2000	872
2001	868
2002	883
2003	876
2004	869
2005	861
2006	865
2007	899
2008	917
2009	933
2010	950
2011	959
2012	961
2013	964
2014	986
2015	973
2016	976
2017	982
2018	992
2019	990
2020	980
2021	977
2022	998
2023	1000

Moto Dědci Havlovice

Sestava Moto-Dědků na víkendovku

Seznámení s činností klubu za rok 2023

Moto-Dědci se zúčastnili zhruba pěti akcí a jednoho víkendového výletu.

Jako první byla 1. 4. 2023 zabijačka. Myslíme si, že to byla velmi povedená akce nejen pro Moto-Dědky, ale i jejich ženy. Zabijačka se konala již podruhé a dá se tedy usuzovat, že jsme založili novou tradici v našem klubu. Termín pro rok 2024 je již součástí plánu akcí.

První ostrý výjezd na Babettách se konal 20. 5. 2023 na druhý ročník moto srazu do Maršova u Úpice. Vzhledem k tomu, že se jedná o setkání silnějších strojů, než jsou ty naše, podpořili jsme tuto akci pouze vstupným a nějakou tou útratou za občerstvení. Spanilé jízdy jsme se neúčastnili, protože naše síla 50 kubíků by nestíhala a společnou jízdu by pouze brzdila.

Dne 4. 6. 2023 Moto-Dědci spolupracovali s obcí Havlovice na pořádání dětského dne. Ve sportovním areálu na asfaltovém hřišti zajišťovali jízdy dětí, jak jinak než na kolech a motokárách.

Další výlet byl už celodenní v počtu osmi Moto-Dědků, a to 10. 6. 2023 do obce Ledce u Hradce Králové. Konal se zde osmý ročník srazu přátel značky Jawa. Obec Ledce je rodiště zakladatele firmy Jawa Františka Janečka. Jednalo se o výstavu historických motocyklů a automobilů. Počet motocyklů značky Jawa byl ohromující, a tak se bylo na co dívat a obdivovat. Součástí této výstavy bylo ochotnické vystoupení, jarmareční hudební těleso Nešlapeto a traktorová show.

Stejně jako v roce 2022, tak i 22. 7. 2023 nechyběly naše padesátikubíkové stroje na Traktoriádě v Havlovicích, kterou pořádá Moto-Dědek Pavel Borůvka se svými přáteli.

Každý rok se snažíme naplánovat výlet na celý víkend a 4. 6. 2023 tomu nebylo jinak. Tentokrát jsme v počtu sedmi Babetťáků vyjeli do Chlumětína v okrese Žďár nad Sázavou, kde se konal devátý ročník srazu Babett. Ubytování jsme měli zamluvené ve vedlejším městě Svratka. Poprvé nám nepřálo počasí a ve večerních hodinách začalo pršet. Deštivé počasí pokračovalo celý víkend. Přesto jsme v sobotu oblékli pláštěnky a nepromoky a srazu se zúčastnili, i když jen na pár hodin. Samozřejmě nemohlo chybět nějaké to občerstvení a předání propagačních materiálů naší obce pořadatelům.

Zbytek víkendu jsme bohužel museli strávit v penzionu. A protože předpověď počasí i na neděli znamenala silný déšť, nezbylo nic jiného, než si zařídit přepravu našich strojů i nás zpět do Havlovic. S přepravou nám ochotně pomohli kamarádi Martin Vik a Petr Míl se svými vozidly.

Poslední dvě akce v roce 2023 byly ve stejný den 19. 8. 2023. V dopoledních hodinách výlet autem do obce Habřina na Splašené trubky, což jsou závody motocyklů Jawa 50. Po návratu následovala odpolední jízda na našich Babettách přes Odolov do Radvanic na soutěž Motorkářské kotlíkové guláše. Obě akce byly velmi povedené. V Habřině bylo celé dopoledne na co koukat a v Radvanicích celé odpoledne co ochutnávat – a že těch gulášů nebylo málo. Celkem jsme měli možnost ochutnat z nabídky 33 druhů gulášů. S plnými bříšky museli někteří při cestě zpět do kopce i přišlápnout.

18. 12. 2023 se jako tradičně konala valná hromada v Hostinci Amerika. Společně jsme zhodnotili uplynulou sezónu a zároveň přijali do svých řad nového člena. Byl schválen plán našich akcí pro rok 2024, který pravděpodobně ještě v průběhu roku upravíme a doplníme.

V roce 2023 nás bohužel opustil a do Babetťáckého nebe nečekaně odjel náš kamarád a zakládající člen klubu Ivan Prouza. Naši členové se s Ivanem rozloučili na smutečním pietním aktu. Budeš nám všem kamaráde chybět.

A co na závěr? Přejeme všem hodně zdraví v roce 2024, a pokud nám zdraví dovolí a naše stroje nevypoví službu, budeme i nadále podnikat výlety nejen po blízkém okolí na našich padesátikubíkových strojích značky Babetta.

Motto všech Moto-Dědků: Těšíme se, až opět společně vyjedeme za krásami naší české země.

Za Moto-Dědky
Josef a Pavel Borůvkovi

Náhradní činnost ubytování Svratka

Zabijačka u Mílů

Divadelní amatérský spolek

Tak jako už v mnoha předešlých letech, začínal DAK sezónu divadelním představením ve Velkých a Malých Svatoňovicích reprízou hry s názvem *Chalupa*. Tuto komedii jsme následovně hráli v dalších místech blízkého i širšího okolí. V únoru například v městečku Čermná, kde jsme podle dlouhého potlesku a příspěvků na Facebooku usoudili, že se představení líbilo. A to i přes marnou snahu místních prohřát sál. Náladu to neovlivnilo. Diváci si na sobě nechali bundy a herci a herečky se zahřáli dobrým svařákem. Nepřízeň počasí nás zastihla v Dolním Újezdě, kde jsme hráli už druhý rok u příležitosti Jarní slavnosti. Lilo a lilo. Pořadatel přesunul scénu i hlediště pod velký stan a hra *Chalupa* se mohla uskutečnit. Zmíněná hra měla premiéru na Benátské noci v roce 2022 a následovalo ji pět repríz.

K Benátské noci neodmyslitelně patří divadelní představení, v loňském roce to byla komedie *Jak vyhnat Vyžralovi*. Diváci a divačky se bavili a s nimi i herečka a divadelní pedagožka Regina Rázlová, která navštívila Benátskou noc na pozvání člena našeho spolku Milana Vodičky. Slova chvály slyšeli od paní Rázlové herci a herečky, režisérka i autor. V předešlém roce jsme tuto komedii odehráli ještě v příjemném prostředí maršovského koupaliště. Hra *Jak vyhnat Vyžralovi* má letos nasmlouvané ještě čtyři další reprízy.

Během roku 2023 se stal DAK součástí dalšího dění v obci, a to Dětského dne, se stánkem na pochodu Havlovka, několika postavičkami na Pohádkovém lese a na Čertovinách spolu s dalšími spolky. Jana Sedláčková vytvořila na jevišti nebeské kulisy, kde pak v roli Mikuláše a andělů Zuzana Kopecká, Milan Menšík a Radka Čápová rozdávali dárky dětem.

Pro děti jsme v listopadu uspořádali Halloweenské odpoledne. Součástí programu bylo i Loutkové divadlo z Úpice.

Premiéra hry Jak vyhnat Vyžralovi

Pro děti byly připraveny tvořivé dílny i malý dáreček, na dospělé čekala večer repríza hry *Jak vyhnat Vyžralovi*.

Pohlazení duše byl název předvánočního koncertu, který jsme uspořádali 16. prosince. Tímto si dovolujeme poděkovat panu Vatahovi a jeho přátelům, paní Dědkové a její taneční skupině, triu ADELIMO (Adéle Ščudlové, Monice Ščudlové a Lindě Endrychové), v neposlední řadě talentované zpěvačce Valerii Vylíčilové a Andymu za reprodukovanou hudbu.

Rádi bychom poděkovali také občanům a občankám za jejich přízeň a všem, co nám s naší tvorbou pomáhají. Jmenovitě paní Součkové za vstřícnost a obci Havlovice za finanční pomoc.

V Havlovicích jsme mohli shlédnout několik představení dětského divadla pod vedením paní Lenky Čepelkové; dovolil jsem si proto požádat ji o malý příspěvek. Zde jsou její slova:

„Dostalo se mi do rukou staré album. Bylo svázáno do desek, které napovídaly, že hodně pamatují. Se zvědavostí jsem ho otevřela. Vedle rodinných fotek jsem nalezla plno fotografií ze života divadelního spolku J. K. Tyl v Havlovicích. Vrátily mne zpět do minulého století. Zkusila jsem si oživit vzpomínky na divadelní život, který jsem znala z vyprávění rodiny nebo z vlastních zkušeností.

Pomalu obracím listy alba. Zaujme mne fotografie z roku 1943. Z fotky na mne hledí známé tváře havlovických herců. Všude kolem zuřila válka, přesto nastudoval divadelní spolek náročnou hru „Pantáta Hájek“ v režii pana učitele Josefa Picha. Hrálo se v přírodě u Hejnova statku. Další rok uvedl spolek výpravnou hru „Babička“. Z tváří na fotografii vyzařovala radost a víra, že bude všem válečným útrapám konec. Divadlo dovede povzbudit a dát naději. Hrálo se i v hostinci

(dokončení na následující straně)

Členové DAK Havlovice po úspěšném představení

...Divadelní...

(pokračování z předchozí strany)

Amerika. Většinou to byly krátké, komediálně laděné jednoaktovky. Posléze byla spolková činnost Němci zakázána.

Velké oživení divadelní činnosti nastalo v padesátých letech. Vedle starých ostřílených herců se objevily mladé tváře. Luba Honzera, Stáňa Veselá, Alena Regnerová, Zdeňka Vajsarová, Rudolf Hruška a další. V žádné hře nemohl chybět divadelní nadšenec Bóba Král. Většinu her režírovala paní Zdeňka Mílová. Byla „pokladem" pro divadelní spolek J. K. Tyl. Většina her se hrála v přírodním areálu Tylův palouček. Obrovský úspěch slavila hra se zpěvy „Co Čech – to muzikant". Jezdilo se po okolních vesnicích na žebřiňáku s cílem pozvat diváky z okolních vesnic. A povedlo se. Hra měla osm repríz. Velký úspěch slavil divadelní spolek s historickou hrou „Skaláci", s hrou „ Lesní panna" a s „Maryšou". Poslední hra divadelního spolku J. K. Tyla byla uvedena na Tylově paloučku v sedmdesátých letech. Byla to „Pohádka o Rumcajsovi".

Proč nepokračoval divadelní spolek J. K. Tyl v další činnosti? Nenašel se mezi ochotníky nástupce, který by nahradil paní Zdeňku Mílovou, která ze zdravotních důvodů musela odejít.

Trvalo třicet let, než se ochotnické divadlo v Havlovicích probudilo k životu. Před deseti lety skupina ochotnických nadšenců založila divadelní spolek DAK. Divadelní amatérský klub. Zakladatelem, duší a motorem spolku je pan Vladimír Míl. Nikdo netušil, jaký literární komediální potenciál se v něm ukrývá. Jeho scénáře čerpají náměty z běžného všedního života. Proto jsou divákům tak blízké. Vtipné zápletky, úsměvné dialogy, trocha sexuálního harašení, špetka lidské hlouposti, rodinné trable, prostě vše, s čím se potkáváme v běžném životě.

Za deset let uvedl spolek devět divadelních her. Pro připomenutí uvádím:

Jak havlovický vodník na Metuji odešel, Proměny, Avatar, Vaření, Policejní stanice, Chalupa, Jak vyhnat Vyžralovi, Vánoce, Vízmburk.

Na úspěšnosti divadelních her má velký podíl i režisérka Jana Sedláčková a celý kolektiv herců. Napsala jsem, že divadlo rozdává úsměvy a radost. Ale může ho dělat jen ten, kdo ho má rád. Protože než se dojde k cíli, stojí to hodně práce, trpělivosti a volného času. Velký dík, ochotníci!"

Lenka Čepelková
album Zdeňky Honzerové

Za DAK Havlovice Vladimír Míl

Spolek Benátská noc

Spolek Benátská noc pořádal v roce 2023 již 11. ročník tradiční akce Benátská noc. Akce se konala jako každý rok druhou červencovou sobotu (15. července) na louce U Mandle.

Po celé odpoledne byl pro návštěvníky připraven bohatý program. Děti měly jako každý rok největší radost z přeletu letadlem, které jim vyhazovalo bonbóny, odpoledne se představili i parkouristi se svým vystoupením, u kterého se nejednomu zatajil dech. Po dobu celé akce si návštěvníci mohli půjčit lodičky a projet se alespoň kousek po řece Úpě nad splavem. Jako každý rok byla i letos přes řeku natažena slackline, bez které si už Benátskou noc nedovedeme představit. Odvážlivci byli vždy jištěni a nikdo se tak nemusel bát na slacklinu vydat.

Vrcholem večera byla divadelní premiéra hry *Jak vyhnat Vyžralovi* ve spolupráci s DAK Havlovice, o které se čtenáři dozvědí víc v příspěvku od divadelnického spolku. Již po několikáté na akci zahrála kapela ASITAK ze Rtyně v Podkrkonoší a zábava tak pokračovala dále do brzkých ranních hodin.

Jedenáctého ročníku Benátské noci se zúčastnilo okolo 300 lidí. Počasí nám letos také přálo a spolek je s celou Benátskou nocí spokojen, a to jak s účastí, tak i s počasím a našimi spolkaři.

Pohodová taneční nálada

V prosinci jsme se pak s ostatními havlovickými spolky zúčastnili akce Čertoviny. Děkujeme za veškerou účast v roce 2023 a těšíme se na další ročník Benátské noci a vše, co přinese rok 2024.

Jiří Kopecký

Divadelní představení spolku DAK Havlovice

Členové spolku s banerem obce

Na počátku byl Alois Jirásek

Dovolte mi, abych představila nejnovějšího člena havlovických spolků – Přátele historie. Všechno začalo nenápadně – v Jiráskově rodném domku v Hronově v roce 2019. Nad rodokmenem Aloise Jiráska se sklonily dvě hlavy. Kdo jiný se může zajímat o rodokmen než amatérský genealog? – Takhle došlo k seznámení Jaroslava Vencla z Úpice a Anděly Králové z Havlovic.

Netrvalo dlouho a Jaroslav přišel s nápadem, že bychom se mohli scházet nejen my dva, ale i další přátelé, takže první schůzka proběhla na jaře 2020 v úpické Dřevěnce. Sešlo se nás asi deset nadšenců z různých míst, nejen z Úpice a Havlovic, ale i z Trutnova, z Nového Města, ze Šonova, dokonce i z Hradce Králové a Prahy.

Od té doby se scházíme dvakrát ročně, na jaře a na podzim, zpočátku v Úpici v Dřevěnce, poslední dva roky v klubovně na Obecním úřadě v Havlovicích. Postupně se k nám přidali další badatelé, takže v adresáři přátel historie mám přes dvacet adres.

Jaká je náplň našich setkání? V první řadě si sdělujeme své nové „objevy" a představujeme svoje poslední práce. Často řešíme společně problémy s přečtením špatně čitelných zápisů, jmen nebo míst, které jsou napsány kurentem (to je psaná podoba tzv. švabachu; jinými slovy postrach genealogů). Ačkoli nás všechny spojuje zájem o své předky, máme každý svůj způsob práce – někdo dělá grafy, někdo má kartotéku, někdo píše kroniky. Naše členka Marie Nyklíčková ze Šonova se zajímá o staré stezky v našem regionu, publikovala několik článků a letos jí vyšla i malá knížečka.

Společně s Jaroslavem se nám podařilo přepsat do digitální podoby Kroniku rodu Hejnů ze statku č. 36, kterou sepsal ve 40. letech úpický kronikář Vilém Schreiber. Protože v kronice jsou i zápisy o různých událostech, které se týkaly Havlovic a jejich blízkého okolí, je kronika zajímavá nejen pro rodinu Hejnů. Kronika existuje v několika verzích, někdy nedokončených, některé jsou přepsané a upravené. V trutnovském archivu jsme si pořídili kopii Schreiberovy kroniky (originál Schreiberova stejnopisu) a tento text jsme bez jakýchkoli úprav přepsali. Ovšem s vysvětlivkami, poznámkami, dodatečně vypracovaným obsahem a rejstříkem. Snažili jsme se o srozumitelnější podobu, proto jsme citace z různých urbářů a dědických smluv napsali kurzívou, abychom text odlišili od běžného zápisu. Takto upravenou kroniku v tištěné podobě jsme předali Městskému muzeu v Úpici a Okresnímu archivu v Trutnově, takže zájemci si ji mohou na těchto místech prohlédnout a používat ji.

Na Dřevěnce 18. 7. 2020

Hejnův statek očima malíře Josefa Vika

Z iniciativy dalšího z našich členů – Mirka Malafy – jsme uspořádali letos v únoru přednášku o genealogii. Mirek se ujal zahájení a seznámil návštěvníky se všemi možnými prameny, kde může badatel pátrat. Po něm jsem měla já praktickou část – návod, jak si svoje předky sepisovat, jak pracovat s matričními záznamy, co všechno můžeme v matrikách vyčíst a jak se nebát kurentu. Zdeněk Šedivý z Úpice ukázal, jak si stáhnout matriky z archivu Zámrsk (nyní Hradec Králové) do počítače. Na závěr řekl Jaroslav Vencl pár slov o právě „vydané" Kronice rodu Hejnů.

V říjnu jsme se s Jaroslavem zúčastnili Konference Rodným krajem ve Rtyni v Podkrkonoší, kde jsme představili naši vydanou a upravenou Hejnovu kroniku. Naše přednáška byla zahrnuta ve vydaném Sborníku příspěvků.

Děkujeme zastupitelům obce Havlovice, že nám umožnili scházet se v klubovně na Obecním úřadě. V mnoha ohledech nám to vyhovuje.

V Havlovicích, prosinec 2023
Anděla Králová

Ze starých kronik

Koncem r. 1631 náchodské panství bylo zaplaveno císařským vojskem, postupujícím do Slezska. Vojsko bralo dobytek a obilí. Proto hned v měsíci lednu

(dokončení na následující straně)

...Přátelé historie

(pokračování z předchozí strany)

1632 hrabě Adam Trčka rozeslal na své panství náchodské pro příchranu či salvaquardu 10 jezdců svého pluku, a to po dvou do Náchoda, Skalice, Srbské, Úpice a Brusnice, aby poddané chránili proti vojákům, kteří rabovali a loupili stejně jako nepřátelé.

Dne 19. září 1632 Švédové přepadli a zloupili Adrspach, tvrz páně Trčky, a na to dne 17. října 1632 nájezd učinili až do Úpice, kde faráře Sýkorského zastřelili.

Roku 1633 ode žní až do příštího roku trvala opět morová nákaza, a tudíž silné mření.

Roku 1634 dne 13. května porazil švédský vůdce Arnheim u Lehnice císařské, jež rychle couvali na Trutnov, Broumov a k Náchodu. Tu pak nastal takový zmatek s hrůzou, že obyvatelé do hor a lesů utíkali, a mnozí z nich ani do sv. Václava domů se nevrátili, neboť vojsko zde ubytované zle si počínalo.

Tak se přihrnuli císařští vojáci ještě v květnu roku 1634 na Sychrov a všechny ovce, počtem 505, z panského ovčína odehnali. A že byly selské statky stejně tak postiženy, snadno lze si pomysliti.

V té době Adam Erdman Trčka z Lípy – majitel náchodského panství – sloužil jako nejvyšší pod svým švakrem Valdštejnem, s nímž byl pro domnělou velezradu 25. února v Chebu úkladně zavražděn. Hned potom jmění Trčkovo zabaveno a tím přestává české domorodé panstvo na Náchodě vladařiti.

Zboží náchodské dostal od císaře Ferdinanda II. roku 1634 Vlach Oktavio Piccolomini z Arragonu, jenž se vraždění chebského zúčastnil. Do svých služeb zaváděl Vlachy a Němce, a tím se počíná český jazyk z panských úřadů vytráceti a šíří se v nich němčina.

Tíha válečných poměrů neustala ani později. Již roku 1639 se přihnal válečný běs do Čech znova. Švédové přijížděli na náchodsko v silných zástupech a brali po celém panství zase dobytek a svršky.

Četné zápisy v gruntovních knihách dosvědčují, jak selské statky za války pustly, sedláci z nich utíkali, a jen těžko se daly opuštěné statky osadit jinými hospodáři, i když grunty se prodávaly za nepoměrně nízkou cenu.

(úryvek ze Schreiberovy Kroniky rodu Hejnů, cca 1943)

Cestovatelská putovní vlajka jako nová tradice

MS v Malém fotbale ve Spojených arabských emirátech

Havlováci s brankářem národního mužstva Ondřejem Bírem

Návštěva obce Trhoviště na Slovensku

Obec Havlovice na popud Miloše Toholy pořídila vlajku České republiky, do které nechala natisknout nápis Havlovice.

Poprvé se vlajka vydala se zástupci MAS Království Jestřebí hory na východ Slovenska, mimo jiné do spřátelené obce Trhoviště.

Další zemí, kterou naše vlajka navštívila, byly Spojené arabské emiráty u příležitosti konání MS v malém fotbale.

Tuto vlajku si může na obecním úřadu zapůjčit každý občan Havlovic při putování po světě a jako důkaz navštívené země poslat jednu i více fotografií na OÚ Havlovice. Tak už se těšíme na vaše cestovatelské snímky. Kolik zemí díky vám vlajka letos navštíví?

Výsledky a pár nejzajímavějších fotografií zveřejníme v dalších Havlovických novinách v roce 2025.

Martin Kult

Deset zastavení havlovických seniorů v roce 2023

17. 05. 2023 Výlet do Prahy

15. 06. 2023 IX. sportovní hry v Borohrádku

25. 10. 2023 Bowlingový turnaj v Hradci Králové

Bilancování činnosti za loňský rok není složité, ba naopak je i příjemné. Vždyť již samotný nadpis předznamenává, kolik akcí náš klub pro seniory uskutečnil. Konečně jsme opustili covidové zákazy a nastal normální rok.

První zastavení – Plná Amerika

V tradičním čase 19. 01. 2023 proběhlo sousedské posezení spojené s přivítáním nového roku. Senioři zaplnili hostinec, až praskal ve švech. Můžeme klidně říci, že to vlastně nahradilo výroční schůzi. Předseda klubu zhodnotil činnost a hospodaření v uplynulém roce. Veřejnou pochvalu dostaly členky výboru a nejaktivnější členové klubu. Přítomen byl i nový starosta obce Martin Kult, který slíbil veškerou podporu v roce 2023. Úvodní část byla zakončena společným přípitkem s přáním všeho nejlepšího. K dobré náladě přispěla živá hudba a dobré občerstvení.

Druhé zastavení – Plná klubovna

V klubovně OÚ se 1. března 2023 sešli příznivci genealogie na přednášce „Jak si vytvořit svůj rodokmen". Přilákala dost posluchačů a klubovna byla zcela plná. Klub havlovických seniorů zvolil toto téma záměrně, protože v jejich řadách jsou rodopisci. Čtyři přednášející (A. Králová, Z. Šedivý, J. Vencl, M. Malafa) si dané téma rozdělili. Přítomní měli k dispozici vystavené rodokmeny, literaturu i konkrétní rodinné dokumenty přednášejících. Záměr uspořádat přednášku nejen pro seniory, ale i širokou veřejnost se podařil a předčil očekávání.

Třetí zastavení – Zavolal mi starosta

Starosta Libňatova Jaroslav Pich mi zavolal a sjednali jsme si schůzku. Jeho úvodní slova zněla: „Naši senioři by vám rádi oplatili letitá pozvání na sousedská posezení, která u vás navštěvují. Tentokrát by vás pozvali k nám do Libňatova." Skvělá myšlenka nás se starostou dovedla k sestavení programu 1. setkání sousedů – seniorů. Dne 19. 04. 2023 se v KD v Libňatově sešlo přes 70 seniorů z Havlovic, Libňatova a Maršova. Z Havlovic jich přijelo 30. Přítomné pozdravili starostové všech tří obcí. Živá hudba, občerstvení, taneční vystoupení, promítání videí. Nechyběla výstavka obecních novin a kronik. Společné setkání bylo víc než úspěšné a je příslibem, že se bude pokračovat a v pořadatelství se obce vystřídají.

Čtvrté zastavení – Výlet do Prahy se vydařil

Plný zájezdový autobus se 17. 05. 2023 vydal na dlouho očekávaný výlet.

(dokončení na následující straně)

...Deset zastavení havlovických seniorů v roce 2023

(pokračování z předchozí strany)

Čtyřicet seniorů dorazilo k terminálu č. 2 Letiště Václava Havla v Ruzyni. Exkurze po ploše letiště přistaveným autobusem umožnila zhlédnout odbavování letadel. Zaujala i jedinečná Hasičská záchranná stanice s nejmodernější technikou v ČR. Následná plavba vyhlídkovou lodí po Vltavě byla jen pro naše seniory. Pohledy na Pražský hrad, Národní divadlo, Karlův most se pro mnohé staly neopakovatelným zážitkem. Závěr výletu patřil individuální prohlídce centra Prahy. Velmi vydařený výlet byl odměněn pozitivními ohlasy účastníků.

Páté zastavení – S vodníkem to jde lépe

Potvrdilo to 23 havlovických seniorů, kteří se 15. 06. 2023 zúčastnili IX. sportovních her seniorů Královéhradeckého kraje v Borohrádku. Stejně jako vloni aktivně posílil náš tým havlovický vodník. Pro havlovické seniory to bylo malé výročí, her se zúčastnili již po páté. Opět skvělé výsledky, z her přivezli 11 medailí v individuálních disciplínách a 4 poháry v kolektivních sportech. Na hrách bylo 320 sportovců a naši opět patřili mezi nejúspěšnější skupiny. Všem patří gratulace a poděkování.

Šesté zastavení – Já tam byla, jedla, pivo pila…

Nadpis parafrázuje závěrečná slova vypravěčky legendárního filmu Mrazík a vystihuje pohodovou náladu letošního setkání na Tylově paloučku. Seniorů se 26. 07. 2023 sešlo více jak 50. Přijeli i libňatovští senioři. Starosta obce M. Kult, jak tradice káže, seznámil přítomné s aktualitami o investičních záměrech obce. Dobré jídlo a pití a dobrou náladu podtrhl i repertoár oblíbeného hudebníka. Tradiční akce měla dobrý ohlas. Nikdy nechybí chuť se setkávat, pohovořit se sousedy a odcházet s dobrým pocitem, že patříme k aktivnímu spolku.

Sedmé zastavení – Olympiáda pro starší a dříve narozené

Jubilejní XV. ročník dne 2. 09. 2023 se nesl v povznesené náladě. 395 seniorů z okolních obcí zaplnilo sportovní areál v Havlovicích a znamenalo to dosavadní rekord v účasti. Z našeho klubu se zapojilo 26 členů.

Osmé zastavení – Bowlingový turnaj seniorských týmů Královéhradeckého kraje

Konal se 25. 10. 2023 v A-sportu Malšovice v Hradci Králové. Havlovičtí se turnaje účastnili již po třetí. Nastoupilo 12 čtyřčlenných družstev. Naši měli 2 družstva. Družstvo Havlovice I. obsadilo 4. místo, chyběly jen 3 body do „bronzu". Družstvo Havlovice II. obsadilo 10. místo. Naši příkladně reprezentovali svůj klub i obec. Děkujeme.

2. 11. 2023 Podzimní výlet do Dvora Králové n. L.

Deváté zastavení – Podzimní výlet

Pro své členy klub pořádal 2. 11. 2023 výlet do Dvora Králové n. L. Městské muzeum nabídlo expozici tradice výroby vánočních ozdob i zajímavou výstavu 150 let SDH ve Dvoře Králové nad Labem. Stěžejním bodem výletu byla prohlídka muzea minerálů a drahých kamenů. Moderní budovu pro exponáty si nechal postavit majitel pan L. Blaha. Podařilo se mu nashromáždit 6 000 ks minerálů. Někteří ze seniorů se svezli výtahem, jehož stěny jsou vysázeny zářivými lesklými granáty. Magická síla kamenů zanechala u mnohých nezapomenutelné zážitky.

Desáté zastavení – Vánoční Wroclaw

Dne 14. 12. 2023 se uskutečnil zájezd na vánoční trhy ve Wroclawi, které patří mezi největší a také nejnavštěvovanější v Polsku. Trhy se konají v centru města na hlavním náměstí (Rynek). Samotná Wroclaw má 640 000 obyvatel, vlastně 640 krát více než Havlovice. Někteří senioři navštívili katedrálu sv. Alžběty s věží 91 m vysokou. Krásná vánoční výzdoba, množství prodejních stánků, atrakcí a gastronomických specialit včetně pití. Cílem zájezdu bylo mít radost, potěšení a navodit pohodu předvánočního času.

Deset zastavení charakterizovalo naši celoroční činnost a směr, jakým chceme i dále pokračovat. S potěšením Vám všem mohu oznámit, že náš klub seniorů byl 21. září 2023 jednomyslně přijat za právoplatného člena Krajské rady seniorů Královéhradeckého kraje. Je to pro nás čest být ve 22 členné radě, která zastupuje významné kluby kraje, ale je to i závazek do budoucna. Chceme pro naše seniory nabízet větší možnosti pro zájezdy, rekreace, sportovní i kulturní akce. Díky tomu již někteří senioři využijí v r. 2024 relaxační pobyty v Piešťanech a Sezimově Ústí. Havlovičtí senioři si nové možnosti rozhodně zaslouží. Touto cestou děkujeme vedení obce za veškerou pomoc a podporu.

Ing. Miroslav Malafa
předseda Klubu seniorů Havlovice

14. 12. 2023 Vánoční trhy Wroclav

Traktoriáda 2023

V sobotu dne 22. 7. 2023 proběhl další ročník Havlovické traktoriády, již třetí v pořadí. Ve sportovním areálu naváželi pořadatelé stánky, zázemí a materiál již v pátek. V sobotu před šestou hodinou ranní připravili vše potřebné a dokončili poslední detaily. Vzhledem k narůstající oblíbenosti akce bylo potřeba pečlivě naplánovat rozmístění všech stánků, vytyčení drah sportovních disciplín, připravit plochu pro parkování traktorů a techniky vystavovatelů. Dále nachystat veškeré ceny pro účastníky i pro nejmenší soutěžící.

Kolem sedmé hodiny začali přijíždět první účastníci. Zastoupení značek a typů strojů bylo velmi rozmanité (např. Zetor, Kubota, Massey Ferguson, John Deere, New–Holland, Valtra a v neposlední řadě i tzv. „samoděly" – traktory vlastní konstrukce a výroby). Po registraci, kdy všichni převzali svá pořadová čísla, byli postupně řazeni na přilehlé louce. Poslední zaregistrovaný traktor v seznamu obdržel číslo 58, přičemž dalších 10 strojů zůstalo jako statická ukázka v areálu. Oproti loňskému ročníku jsme opět překonali počet registrovaných.

Akci zahájil a úvodním slovem přivítal hlavní pořadatel Pavel Borůvka. Jménem obce Havlovice účastníky pozdravil starosta pan Martin Kult a nechyběl ani havlovický vodník Joudal. V 9 hodin zaburácely motory všech strojů a byla odstartována pravidelná slavnostní vyjížďka. Kolona traktorů vyrazila ze sportovního areálu směr Tylův palouček, dále částí Kréta a Podrač zpět s průjezdem přes úpické náměstí, kde účastníky uvítalo velké množství přihlížejících. Vzhledem k překrásnému počasí si během projížďky účastníci prohlédli i krásná panoramata Jestřebích hor. Po návratu cca dvoukilometrové kolony do sportovního areálu se stroje seřadily a byly zpřístupněny k prohlídce pro širokou veřejnost i odbornou porotu.

Zhruba o půl jedenácté byl zahájen hlavní program, který mimo soutěží pro dospělé i děti obsahoval spoustu praktických ukázek. Během dopoledne byl taktéž slavnostně představen nově zakoupený traktor Valtra pro potřeby obce Havlovice. Stroj pokřtil starosta obce, členové zastupitelstva a nechyběl ani vodník.

Během celého dne proběhly praktické ukázky vybavení a činnosti Báňské

(dokončení na následující straně)

Traktoriáda 2023

Pořadatelé akce

Nově zakoupený obecní traktor VALTRA

...Traktoriáda 2023

(pokračování z předchozí strany)

záchranné služby Odolov (poskytování první pomoci, funkce first respondera), prezentace techniky a výrobků firmy DAKR (sekačky, zahradní technika malotraktory), STIHL (sortiment motorových pil, křovinořezů a aku program), dále distribuce paliv značky ASPEN, ukázky práce kováře pana Ondřeje Berana a statické ukázky zemědělské techniky společnosti Agrotip Široký s.r.o. a FARMET Česká Skalice. Mimo uvedené byly během dne k vidění také vystavené motocykly a mopedy havlovického klubu Motodědci. Současně s poledním zvoněním místní zvoničky dorazilo i několik historických automobilů a motocyklů veterán klubu Dvůr Králové nad Labem. Velkou pozornost poutala i dvě vozítka Velorex. Nejstarší s označením OSKAR a poslední, nejnovější model této značky plátěných vozítek.

Co se týká soutěží, děti si mohly po celý den vyzkoušet slalom, kutálení pneumatiky, malování, jízdu na zahradních traktůrcích značek Karsit a John Deere či šlapacích autíčkách. Za vše obdržely drobné odměny a mimo jiné vhazovaly za absolvování aktivit svá jména do osudí, z kterého byly v odpoledních hodinách losovány hodnotné ceny. Mezi hlavní ceny patřily velké autentické modely traktorů, ale i například homologovaná motokrosová přilba. Všechny ceny a odměny našly své majitele. Během dne byla pro děti největší atrakcí mimo práce kováře vyhlídková jízda traktorem s dvojicí vleků – nejdelší souprava traktoriády.

V kategorii dospělých byla vyhlášena již tradiční soutěž o nejrychlejšího mechanika spolu se silovým dvojbojem. Hodnocena byla zvlášť kategorie mužů a žen. Jednalo se o demontáž kola na vozíku a slalom s pneumatikou. Odvážní silní jedinci mohli vyzkoušet tahání traktoru Zetor 30 pomocí lana na určenou vzdálenost, kdy hodnocen byl nejrychlejší čas. Divácky atraktivní byla také soutěž zručnosti v couvání se čtyřkolovým vlekem, opět rozhodoval nejrychlejší čas. Závěrem si svou sílu mohli poměřit všichni dobrovolníci, kteří se chopili lana a snažili se přetáhnout traktor. Jednou zvítězil traktor, podruhé dobrovolníci, tedy vyrovnáno 1:1, pokračování plánují pořadatelé na další 4. ročník.

Mimo sportovních disciplín byly vyhlášeny mezi účastníky i tyto soutěžní kategorie, které posuzovala odborná porota: Nejstarší traktor, Největší leštěnka (nejkrásnější traktor), Nejlepší traktor domácí výroby tzv. „samoděl“ či „domamont“, Nejhezčí souprava traktor-vlek, Nejvzdálenější účastník a Nejstarší traktorista.

Dovednostní soutěže nemůžou chybět

Couvání s valníkem na čas

Celý den se nesl v pohodovém a přátelském duchu. Areálem se linula nejen vůně spálené nafty doplněná zvukem klapajících motorů, ale i vůně pochutin, které byly po celý den připraveny ve stáncích s občerstvením.

Videozáznam z akce můžete shlédnout na webových stránkách Televize JS, případně youtube.com. Stejně jako v loňském roce byl vytvořen i kalendář s fotografiemi.

Závěrem bychom rádi poděkovali návštěvníkům a všem sponzorům, kteří tuto akci podpořili, dále obci Havlovice za finanční podporu, ZS Svobodné a.s. Havlovice za propůjčení louky, Městu Úpice – panu starostovi Petru Hronovi za povolení průjezdu úpickým náměstím a za asistenci městské policie. V neposlední řadě všem organizátorům ze spolku Traktoriáda Havlovice, kteří věnovali svůj volný čas a podíleli se na přípravě této tradiční akce.

V příštím roce se na Vás budeme těšit **20. července 2024** na stejném místě, a to při 4. ročníku Havlovické traktoriády.

Sledovat nás můžete také nově na facebookových stránkách pod názvem: Spolek Traktoriáda Havlovice

Za pořadatele Pavel Borůvka

Jezdecký spolek Na Popluží v roce 2023

Sezonu 2023 jsme odstartovali plesem. Havlovický jezdecký ples se konal 28. 1. 2023 v Kulturním domě v Havlovicích. Akce se stává tradiční a vyhlášenou, lidé se rádi vracejí, berou s sebou své známé, a tak není problém sál vyprodat. Podíl na tomto úspěchu jistě má výborné jídlo, skvělá kapela Pohoda z Jaroměře i luxusní zázemí našeho kulturního domu.

Už v roce 2022 jsme nastartovali spolupráci s MVDr. Veronikou Živnovou a v roce 2023 jsme plynule navázali. Veronika (kromě jiného) působila jako profesionální jezdec a trenér v Itálii a ve Španělsku. Je žačkou a dlouhodobě spolupracuje s profesorem Královské jezdecké školy v Jerezu Angelem Cid Camásem. Vzdělává a provází své žáky klasickou drezurou a Alta Escuelou. K jejím svěřencům patří i několikanásobná mistryně České republiky v jednospřeží a účastnice mistrovství světa v jednospřeží 2022 MVDr. Markéta Sedlinská a také jezdec čtyřspřeží a reprezentant ČR na mistrovství Evropy 2023 (9. místo) Radek Nesvačil. Jeden víkend v měsíci tak MVDr. Živnová u nás vede vzdělávací kurz pro cca 8 jezdců různých úrovní vzdělání i jezdeckých stylů. O tom, že tato práce nese ovoce, svědčí i výsledky a umístění na stupních vítězů v drezurních soutěžích jezdkyň Anny Prouzové a Dominiky Křížové.

V červnu 2023 proběhl dvoudenní kurz „Komunikace a uvolnění" s Alicí Meisnarovou. V sobotu jsme se zaměřili na teorii a práci s koněm ze země, v neděli probíhala výuka v sedle. Kurzu se zúčastnilo 10 statečných žen se svými koňmi. I v tomto trendu bychom rádi pokračovali a pro rok 2024 připravujeme další podobné akce.

Ples 2023

Protože spolek působí převážně v areálu Hřebčína Siana, který se věnuje chovu velšských koní a pravidelně vyjíždí na chovatelské výstavy v rámci ČR, začali jsme se věnovat i vzdělávání mládeže v oblasti výstavnictví a předvádění koní. Velkým úspěchem byl titul rezervního šampiona mladých vystavovatelů (druhé místo ze všech vystavovatelů do osmnácti let) na International Welsh Pony Show 2023 v Olomouci.

V sezoně 2024 nás opět čeká ples (27. 1.), jehož výtěžek bychom chtěli věnovat na nákup záchranné sítě pro koně a velká hospodářská zvířata. V okresech Trutnov a Náchod je chován velký počet koní a jejich majitelé se bohužel čas od času dostanou do situace, kdy např. zvíře někde uvízne, někam spadne, nebo se vinou nemoci, zranění apod. nemůže samo postavit na nohy a je třeba mu pomoci. Pokud k takovému zákroku není potřebné vybavení, přichází na řadu velká improvizace s nejrůznějšími plachtami, popruhy, dokonce i s hasičskými hadicemi. To ovšem může být nebezpečné nejen pro samotné zvíře, ale i pro ošetřovatele a zasahující personál. Proto bychom chtěli, aby tato síť byla v našem regionu snadno k dosažení a k zapůjčení (a zároveň doufáme, že nebude potřeba).

Na závěr bych ráda poděkovala všem našim spolupracovníkům, sponzorům a fanouškům za jejich podporu a těším se na spolupráci v roce 2024.

Za Jezdecký spolek Na Popluží
Jana Prouzová

Trénink s MVDr. Živnovou

Těžko na cvičišti...

Přebor Královéhradeckého kraje mládeže v šachu v Havlovicích

V Havlovicích hrály komplet všechny věkové kategorie HD10 až HD20 (tedy kromě nejmenších HD8), celkem 43 účastníků. Nebyla to jediná změna oproti předloňsku. Turnaj byl tentokrát třídenní (v HD10 dvoudenní).

Hrálo se 7 kol tempem 40 minut + 30 s / tah (v HD10 tempem 25 minut + 10 s / tah). Upraven byl také systém turnaje.

V kategoriích HD10 až HD16 hrálo systémem každý s každým vždy 8 účastníků (v HD14 kvůli nemoci nakonec pouze 7), kteří se kvalifikovali z Velkých cen.

Cílem bylo zkvalitnit turnaje v jednotlivých kategoriích a motivovat mládež do Havlovic postoupit, tak aby si účast na KP zasloužila. A také zvýšit férovost turnaje (systém každým s každým je nejspravedlivější).

Samostatný open turnaj pak měla kategorie HD18 + HD20 (do HD20 věkově spadal pouze Jáchym Andres).

Turnaj řídila osvědčená dvojice Petr Čechura a Petr Dusbaba z oddílu TJ Náchod.

Velké poděkování patří Mirkovi Martinovskému z TJ Jiskra Jaroměř, který na turnaj věnoval hodnotné šachové ceny!

Výsledky:

H10:
1. Francisco Tůma (postup na M Čech)
2. Tadeáš Vaněk (postup na M Čech)
3. Šimon Žabokrcký (postup na M Čech)

postup na M Čech v H10 vybojoval také čtvrtý Lukáš Čihák

D10:
1. Marie Reschelová
2. Karolína Dvořáková

H12:
1. Vítězslav Vlček (postup na M Čech)
2. Petr Šimůnek (postup na M Čech)
3. Vojtěch Dvořák (postup na M Čech)

D12:
1. Jana Rudová
2. Lucie Cvrčková

H14:
1. Josef Reschel (postup na M Čech)
2. Michal Štěpán (postup na M Čech)
3. Pavel Zmija (postup na M Čech)

D14:
1. Iva Archlebová
2. Eva Archlebová
3. Sofia Mironova

H16:
1. Hugo Fořt (postup na M Čech)
2. Vilém Vokůrka (postup na M Čech)
3. Jonáš Jirman (postup na M Čech)

D16:
1. Stela Archlebová

H18 + H20:
1. Michal Špriňar (postup na Polofinále MČR juniorů a dorostenců H20)
2. Michal Stejskal (postup na Polofinále MČR juniorů a dorostenců H20)
3. Miloš Bednář (postup na Polofinále MČR juniorů a dorostenců H18)

postup na Polofinále MČR juniorů a dorostenců v H18 vybojoval také čtvrtý Vojtěch Vlček

D18 + D20:
1. Šárka Marxová
2. Natalia Dekker

Petr Čechura

Přebor Královéhradeckého kraje v Havlovicích

Nejlepší šachisti

Rozehraná partie

Nejsme žádný spolek, jsme jen parta kamarádů, členové TJ Sokol, kteří mají rádi sport a hlavně pravidelné čtvrteční vyjížďky na jízdních kolech. Zaznamenáváme nejen počet ujetých km, ale také sledujeme ze sedla okolní krajinu, pozorujeme, jaké změny během roku nastaly.

Začátek vyjížděk spadá do roku 1996. Po ukončení cvičebního roku jsme se tehdy domluvili, že budeme pokračovat ve sportovních aktivitách jinak než v tělocvičně. Cvičitelka Lenka Čepelková pro nás měla každý týden připravenou trasu vyjížďky, na které jsme si v terénu i zacvičili. Vyjížďky začínaly u OÚ. Projeli jsme okolí a poznali různé zajímavosti. Tato aktivita se zalíbila i dalším lidem, kteří s námi nechodili cvičit, ale začali s námi jezdit. Nejezdili jsme jen o prázdninách, ale rozhodli jsme se, že začneme jezdit pravidelně každý čtvrtek po prvním jarním dnu a skončíme před změnou času v říjnu.

Poslední vyjížďka je výjimečná tím, že jezdíme od nás z Havlovic do Suchovršic-Lhotka přes mosty. Nebudete věřit, ale je 24 mostů a lávek.

Postupně se k nám, ženám, přidávali zájemci mužského pohlaví, a to nejen z naší obce, ale i z okolí. Začínali jsme na obyčejných kolech bez přehazovačky, která byla postupně vyměněna za kola modernější. A dnes si již vyjížďku bez elektrokola ani neumíme představit. Obdivujeme Evu Friebelovou, která s námi trasy jezdí na kole bez motorku. Ta ujela v r. 2022 neuvěřitelných 3800 km. Bývalá Šlapeťačka Zdeňka Honzerová ve svých 85 letech v r. 2023 najela za sezónu 1489 km.

V posledních letech se scházíme U vodníka v parku ZŠ a odtud vyrážíme po okolí.

Když se nyní vracíme na místa, která jsme projížděli před desítkami let, všichni se divíme, že jsme to tenkrát zvládli. Ano, byli jsme také o ty desítky let mladší, ale kopce zůstaly stejně vysoké.

Čtvrteční vyjížďky nám nestačily, tak jsme vždy po dohodě naplánovali celodenní výlet, který byl většinou o svátcích. Podívali jsme se na Černou horu, do Polska na ryby, na zámek Opočno, do Pekla u Nového Města, cyklostezkou z Hradce Králové do Kuksu, cyklobusem na Pomezní boudy a přes Polsko zpět domů. Někdy byly delší vyjížďky i v našem okolí. Je tady celá řada nově postavených rozhleden, např. rozhledna

1. společná vyjížďka v roce 2023

Návštěva zámku Veltrusy

Signál Horní Radechová, rozhledna Čáp Teplice n. Met., další je na Žernově a nesmím zapomenout na Elišku na Stachelbergu. Zajímavý byl výlet na Braunův betlém, ale i první výlet na Hrádeček, kde to tenkrát nikdo neznal a nás tam zastavila policie. Navštívili jsme Měděný důl Bohumír v Jívce. Absolvovali jsme prohlídku v podzemí a potom jsme se po žebříku museli dostat na světlo, což bylo dost náročné.

Rádi se vracíme na místa, která nám připomínají nějakou minulost. Vzpomenu jen na dvě místa, která nejsou veřejnosti moc známá. Na horním konci obce Maršov u Úpice je vytesán do Velkého kamene Český lev s letopočtem 1918 a 1928. To majitel Náchodského panství prodal městu Jaroměř lesní prorubský revír. Další je Maternice, to je zalesněný hřebínek mezi obcemi Zbečník a Rokytník. Je nejznámější svojí studánkou. Říká se jí Skalákova. Jsou zde zavěšené svaté obrázky a je to pojato jako duchovní místo.

Po celodenních výletech přišel i nápad, abychom zkusili jet na prodloužený víkend. To se podařilo a vlakem jsme jeli do Ústí nad Orlicí, další rok do Horního Maxova v Jizerských horách. Potom jsme již začali jezdit auty, protože spojení vlakem bylo složité, hlavně přestupování.

Absolvovali jsme týdenní pobyty na různých místech v Česku a na Moravě

(dokončení na následující straně)

...Šlapeto

(pokračování z předchozí strany)

– Chlum u Třeboně, Bartošova Pec, Podhradí na Dyji, Popice, Sázava, Střelice, Česká Kanada, Škrdlovice, Mníšek pod Brdy, Velký Osek. V loňském roce jsme byli v Dušníkách nad Vltavou. Vesnička leží ve středních Čechách, asi 8 km od Kralup nad Vltavou. V této oblasti je hodně zajímavostí, např. zámek Veltrusy či Nelahozeves. Podívat jsme se byli na soutoku Labe a Vltavy, projeli a prošli jsme Mělník. Zajeli si na horu Říp a také nevynechali další hrad Kokořín. Na týdenní výlety s námi jezdí naši kamarádi, manželé Forejtníkovi z Kuřimi, kteří se vždy moc těší.

Nejen na dovolených jsme zažili hodně nepředvídaných situací, kdy jsme například zabloudili a museli přenášet kola přes řeku, končila cyklostezka a potom bláto a jen bláto, kola se ani netočila. I defektů bylo nepočítaně. Při výletu na Černou horu se 5x spravovalo, tudíž jsme rádi, že s námi v partě jsou chlapi, pro které je to jednodušší. Nescházíme se jen na vyjížďkách, ale společně oslavujeme kulaté a půl kulaté narozeniny, několikrát jsme s dětmi ze Sokola měli ukončení cvičebního roku. Jako parta Šlapeťáků jsme se zúčastnili Silvestrovských běhů, závodů v biatlonu, projeli jsme si trasu pochodu Václavice –Havlovice.

Zimní období si chceme také zpestřit, proto se scházíme v tělocvičně, hrajeme různé hry - přehazovanou, hod na koš, šipky apod. Tím také trénujeme na Sportovní hry v Borohrádku. Jezdili jsme na bowling, chodili na vycházky, navštívili jsme Vízmburk a poslechli si výklad. Pozvali jsme si mezi sebe kronikáře Luboše Řezníčka, byli jsme se podívat na vláčky u Bohouše Krále, kde jsme se vrátili do dětských let. Přijali jsme i pozvání na besedu Juraje Sekyráka. Pomáháme při pořádání Olympiády pro seniory. Pokud jsme osloveni, rádi pomůžeme s organizací jakékoliv akce.

Vše je zdokumentováno v našich kronikách. Ty jsou k nahlédnutí a k přečtení na stránkách spolku Sokola v sekci Šlapeto.

Nebylo to všechno jen pozitivní, zasáhly nás i smutné chvíle. Někteří, dříve aktivní členové s námi z různých důvodů přestali jezdit, jiní nás už sledují z nebeských výšin a přejí nám jistě hodně ujetých kilometrů bez defektů a pádů.

Za Šlapeto
Hana Čápová

Opravy se nám nevyhýbají

Úřední hodiny

OBECNÍ ÚŘAD HAVLOVICE

starosta
Martin Kult
telefon: 499 784 061, 731 552 503
e-mail: starosta@havlovice.cz

účetní
ing. Tomáš Papež
telefon: 499 784 062
e-mail: ucetni@havlovice.cz

referentka
Zuzana Šímová
telefon: 499 784 062
e-mail: referentka@havlovice.cz

webové stránky: www.havlovice.cz

Po 8.00–11.30 / 12.00–17.00 hodin
St 8.00–11.30 / 12.00–17.00 hodin

Z-BOX firmy ZÁSILKOVNA s.r.o.

Pro zlepšení služeb v naší obci jsme v jarních měsících roku 2021 vyvolali jednání s firmou Zásilkovna s.r.o., která provozuje po celé České republice síť automatických výdejních míst, sloužících k výdeji zásilek objednaných v e-shopech. Z-BOX, jak se tento automat nazývá, obsahuje 20 výdejních boxů různých velikostí. Energie potřebná k provozu je vyráběna pomocí solárních článků umístěných na Z-BOXU. Jedná se o samoobslužné výdejní místo, které je otevřeno 24 hodin denně 7 dní v týdnu. Zásilku si tu můžete bezkontaktně vyzvednout a od letošního roku i poslat, třeba i uprostřed noci.

Z-Box je po celý rok hojně využíván a byla období, kdy jeho kapacita se ukázala jako nedostatečná a zásilky musely být přesměrovány do nejbližšího kamenného obchodu. Z tohoto důvodu jsme zahájili jednání s firmou Zásilkovna o navýšení kapacity. Zatím jsme společnou cestu nenalezli, nicméně v tom hodláme pokračovat i v letošním roce.

Martin Kult

Z-BOX vedle autobusové zastávky u obecního úřadu

Letní běžky

Letní běžky měly původně proběhnout v sobotu 5. 8. 2023. Z důvodu deštivého počasí, kdy déšť byl silné intenzity, byla akce přesunuta o týden a den. Akce se nakonec uskutečnila v náhradní termín v neděli dne 13. 8. 2023, kdy se na start postavilo 30 běžců v devatenácti kostýmech. Již tradičně běžci museli kolem hájovny zaběhnout 2 kola. Odměnou každému běžci byla 3 pivka nebo 3 limči, záleží na věku běžce. A pak samozřejmě při vyhodnocení věcné a hodnotné ceny od sponzorů dle umístění. Pořadí běžců určují svými hlasy přítomní diváci. A jak to dopadlo? Na stupně vítězů se dostali jen běžci z Havlovic.

1. místo: Jeptiška na lyžích – 144 hlasů
   Zdeněk Kraus
2. místo: WC-Man – 101 hlasů
   Zdeněk Honzera
3. místo: Kráska a zvíře – 68 hlasů
   Jarda Prouza a Pavlína Marková

Velmi nás těší zájem běžců i z větších dálek. Mohu jmenovat Jardu Balcara z Nového Hrádku nebo Josefa Diblíka ze Sopotnice, který byl zároveň nejstarším běžcem (78 let). Dále se běhu zúčastnili krom místních z Úpicka nadšenci z Hronova a Hradce Králové. Nejmladším běžcem byl čtyřletý klučina z Hradce Králové.

K poslechu a tanci nám tentokrát zahrála kapela Sirius.

Těší nás i zájem sponzorů, především těch, kteří se ozvou sami, aby tuto akci podpořili. Jeden sponzor nám nechal dokonce vyrobit pro všechny běžce polo-trička a trička s logem Letního běhu na běžkách a znakem Havlovic.

Ačkoliv se akce musela z důvodu špatného počasí přesunout, tak se nakonec vydařila a divákům vykouzlila opět na obličejích úsměvy. Zjistili jsme, že nedělní termíny jsou pro takovou akci lepší, lidi jsou doma, v okolí se nekoná tolik akcí a lidé mají více času než o sobotách. Z tohoto důvodu jsme se rozhodli akci Letní běžky v roce 2024 uspořádat v neděli.

Letní běh na hájovně 2023

Pohádkový les

Akce plná pohádkových bytostí se u hájovny uskutečnila 9. 9. 2023 již po sedmé (2x Strašidelný les a 5x Pohádkový les). Pro obec je taková akce velkou reklamou. Pohádkový les v Havlovicích patří mezi vyhlášené a sjíždějí se k nám děti z dalekého okolí. Tentokrát jsme nezaháleli se statistikou a pečlivě jsme vše zapisovali. Procentuální zastoupení přítomných dětí bylo následovné: 41 % z Úpice, 18 % z Havlovic, 8 % z Červeného Kostelce, 7 % z Trutnova, 5 % ze Rtyně v Podkrkonoší, 5 % z Prahy, 4 % z Velkých Svatoňovic, 2 % z Malých Svatoňovic, 10 % zbytek (z Libňatova, z Hajnice, z Hořiček, z České Skalice, ze Suchovršic, z Jívky, z Olešnice, ze Starého Rokytníku, ze Studence, z Bohuslavic atd…). Počítadlo umístěné v lese zaznamenalo 1089 průchozích osob.

Seznam pohádek, které jste mohli v Pohádkovém lese spatřit: Anděl páně s peklem, Dračí sluj, Flintstoneovi, Hradní pán a hradní paní, Maková panenka a motýl Emanuel, Muchomůrky, Jen počkej, zajíci!, Krkonošské pohádky, lesní víly, O Červené karkulce, Ohnivec, Oslíčku, otřes se!, Ovčí babička, Pohádka o ztraceném pejskovi, Sněhurka,

(dokončení na následující straně)

Organizátoři Pohádkového lesa 2023

...Pohádkový les

(pokračování z předchozí strany)

Vaina a Locika, Shrek a Fiona, Rytíři a Vodník s Vodněnou.

Na okruh dlouhý cca 2 km jsme umístili 17 stanovišť, na kterých příchozí děti plnily různé úkoly. Za splnění úkolu obdržely do kartičky razítko a po nasbírání všech 17 razítek obdržely v cíli sladkou odměnu.

Na start se postavilo bezmála 400 dětí, zhruba stejný počet jako v roce 2022. Myslíme si, že to je i maximální možný počet dětí, které lze odbavit. Na konci pohádkového pochodu byl pro zájemce k dispozici koňský povoz, kterým se mohly děti svézt.

Každý rok se potýkáme s problémem sehnat dobrovolníky, kteří se ochotně převléknou do kostýmů a vydrží cca 3 hodiny na stanovištích. Pokud by nám chtěl někdo ze čtenářů letos pomoci, tak se ozvěte. Budeme rádi.

Koncerty

Jako spolek Letní běžky a Pohádkový les pořádáme koncerty. Do obce vám přivážíme zvučná jména zpěváků, zpěvaček a hudebních kapel. V roce 2023 v lednu jste si mohli užít dvojkoncert skupiny Abba World revival a Boney M revival. Dále na podzim jsme uspořádali jeden s posledních celovečerních koncertů Václava Neckáře s kapelou Bacily a poté koncert Věry Martinové se skupinou Meritum.

Za velký úspěch považujeme především koncert Václava Neckáře, který vloni oslavil 80. narozeniny a k tomuto jubileu uspořádal pouze dva koncerty – v Praze a právě u nás v Havlovicích. Na koncert se sjeli diváci (především fanynky) z celé republiky, ale i z Německa z Drážďan.

Všechny koncerty se nám zatím daří vyprodat. Cena vstupenek odpovídá honoráři umělce a vychází to pro nás pro pořadatele většinou „šul nul". Koncert Václava Neckáře, ačkoliv byl kulturní dům napěchován lidmi k prasknutí, byl dokonce proděleční.

Letos pro Vás chystáme koncert skupiny Beatles revival s legendárním Karlem Kahovcem (v době tisku bude již po koncertu, tak snad se vám koncert líbil) a 2. 3. 2024 pro vás máme na přání místních tvrďáků připravenou rockovou nálož skupiny Vaťák (Kabát revival) a AC-DC revival z Ostravy.

Dále bych ještě rád zmínil, že pro všechny spolky a pro obec Havlovice jsem k dispozici jako DJ, kdy zajistím ozvučení jakýchkoliv akcí. V roce 2023 jsem zvučil dobrovolným hasičům denní i noční soutěž v hasičském sportu, v parku rozsvícení Vánočního stromu, Dětský den ve sportovním areálu, sokolům diskotéku, divadelníkům jsem dohrával akci s názvem Pohlazení duše v KD, ve sportovním areálu nebo i v soukromých subjektech jsem zvučil další různé oslavy narozenin a firemní večírky místních a přespolních.

Aleš Andrš

Václav Neckářv havlovickém kulturním domě 2023

Společné foto

Kácení stromů

Podmínky kácení a prořezávání stromů rostoucích mimo les upravuje zákon číslo 114/92 Sb a vyhláška č. 175/2006, kterou se upravují některá ustanovení zákona. Dne 15. 7. 2013 vstoupila v platnost novela vyhlášky o ochraně dřevin a povolování jejich kácení č.189/2013 Sb. Novela přináší zásadní změnu v přístupu ke kácení stromů a keřů v soukromých zahradách. Majitel zahrady již nemusí žádat o povolení ke kácení stromů, které rostou na jeho zahradě. Zahrada je pro účely této vyhlášky definována jako pozemek u bytového nebo rodinného domu v zastavěném území obce, který je stavebně oplocený a nepřístupný veřejnosti. Zahrada musí současně splňovat všechny tyto znaky. Tyto podmínky nesplňují pozemky v zahrádkářských koloniích a dále pozemek ohraničený pouze živým plotem.

Každý vlastník, který se rozhodne pokácet zdravý strom rostoucí mimo les, který má ve výšce 130 cm nad zemí obvod kmene větší než 80 cm, je podle zákona povinen podat si žádost na Obecní úřad v Havlovicích. Ten provede místní šetření, kde zejména zjišťuje, zda-li strom nemá estetickou, historickou nebo jinou hodnotu. Pokud tomu tak není, je následně vydáno zdarma povolení ke kácení. Vzor žádosti je k dispozici na webových stránkách obce. Žádost musí obsahovat: jméno a adresu žadatele, druh a počet dřevin, které mají být káceny, udání obvodu kmene ve výšce 130 cm nad zemí, číslo pozemkové parcely a zdůvodnění. Za pokácení stromu bez povolení může být udělena pokuta až do výše 10 000,– Kč. Stromy lze kácet v termínu od 1. 11. do 31. 3.

Martin Kult

Spalování trávy a listí

Na území obce Havlovice je spalování listí a trávy zakázáno!!! Tento odpad lze kompostovat nebo vám ho za úplatu odveze obecní úřad nebo Technické služby Úpice. Při porušení tohoto zákazu bude postupováno dle zákona o přestupcích. Věříme, že čisté ovzduší je věcí nás všech a že si ho nebudeme záměrně znečišťovat.

Spolupráce s MAS Království – Jestřebí hory zdárně pokračuje

Spolupráce Havlovic s Místní akční skupinou (MAS) Království – Jestřebí hory, o.p.s. se úspěšně rozvíjí. Prostřednictvím MAS putovaly v minulosti do Havlovic nezanedbatelné dotační peníze, další projekty se chystají. Místní akční skupina je rovněž nositelem projektu na podporu vzdělávání Místní akční plán Trutnovsko, jehož aktivit se účastní i ZŠ a MŠ Havlovice. MAS je také zapojená do kampaně Regiony sobě, díky čemuž je možné v rámci celé České republiky propagovat hrad Vízmburk nebo havlovický sportovní areál.

Známou a léty prověřenou formou spolupráce „MASky“ a Tělovýchovné jednoty Sokol Havlovice je Olympiáda pro starší a dříve narozené. 15. ročník oblíbené akce hostil Všesportovní areál v Havlovicích ve čtvrtek 7. září 2023. Přiblíží nám ho poutavá reportáž Petra Kalouska.

Naši senioři v akci

Jako balzám

„Vaše akce působí na její účastníky jako balzám,“ připodobnila účinek setkání tří set devadesáti pěti závodníků ve věku 65+ místopředsedkyně Krajské rady seniorů Valerie Lukášová. Sama jedna z aktérek Olympiády pro starší a dříve narozené. Soutěže, která se v jedinečném sportovním areálu v Havlovicích uskutečnila už popatnácté.

První natěšení nedočkavci se ve čtvrtek 7. září dožadovali vyzvednutí startovních kartiček už více než hodinu před oficiálním začátkem. Aby si ještě stihli, než to všechno vypukne, popovídat se starými známými, s kterými se rok neviděli… Velmi při tom ocenili letošní novinku, kterou byla rezervace míst k sezení. Ve stínu. Ve stanech MAS nebo v těch, které zapůjčili a postavili místní hasiči.

Pár minut po třinácté hodině se všechny výpravy shromáždily k slavnostnímu zahájení, kterému dominoval maraton zdravic starostů zúčastněných obcí a originální verze české státní hymny. Jako na opravdových olympijských hrách byla k vidění pestrobarevná

(dokončení na následující straně)

Slavnostní nástup seniorů společně se starosty okolních obcí a měst

...Spolupráce s MAS Království – Jestřebí hory zdárně pokračuje

(pokračování z předchozí strany)

směsice reprezentačních dresů i vlajek. Své zastoupení mělo třiadvacet obcí. Některé i z vně území MAS Království – Jestřebí hory.

A pak už se šlo „na to". Soutěžící postupně absolvovali pět disciplín. Tři známé z předcházejících ročníků (hod válečkem, resp. paličkou, minigolf a hod tenisákem) a dvě nové (přenášení pingpongového míčku a discgolf). Na jednotlivých stanovištích s organizací opět pomohli studenti úpického gymnázia a žáci havlovické školy. V průběhu žhavého odpoledne se všichni sportovci zvládli občerstvit díky obětavému personálu ve stánku nebo neskutečně šlapajícímu systému podávání kávy a koláčů členy místního cyklistického spolku Šlapeto.

Zájemci se také mohli zapojit do dalších aktivit, které jim pořadatelé naservírovali. Měli možnost pozorovat sluneční skvrny zásluhou tří dalekohledů a odborného dozoru astronomů z úpické hvězdárny. Nebo navštívit stánek s regionálními potravinami. K dispozici byla i poradenská buňka k programu Nová zelená úsporám Light („živou" ukázku zabezpečily trutnovské firmy HELION.CZ s.r.o. a BHB – OKNA spol. s.r.o.). Neskutečný zájem byl o fotokoutek Miloše Šálka, který olympionikům poskytl možnost zvěčnit se a hned si čerstvý snímek na památku odvézt domů.

Uprostřed hřiště zase někteří obdivovali vystavené vozy Renault a Dacia. A vítěz tomboly se jedním z nich dokonce svezl domů. Startovní kartičky totiž byly slosovatelné. Do osudí je vložili všichni záhy poté, co dokončili soutěž. Mnozí se pak radovali z cen, které do loterie věnovali pořadatelé, ale také zúčastněné obce a spolky. Ještě před losovačkou se však nezapomenutelně prezentovaly Boubelky z Mezilečí, z kterých radost z pohybu prýskala takřka nakažlivě.

„Má to spád, veselá nálada tady je, opravdu moc hezké. Příští rok pojedu znova," slíbila Věra Hošková ze Starých Buků, která měla na Olympiádě premiéru. „Je to vždycky příjemně prožité odpoledne nabité setkáními se spoustou známých lidí," glosoval Miroslav Kalenský z Dolní Olešnice, který už může porovnávat, protože má na svém kontě nepočítaně účastí v havlovické aréně. Stejně jako Lenka Suchánková ze Suchovršic, která také hýřila spokojeností. Byla ráda, že vyšlo počasí a ke změně disciplín se vyjádřila průhledně: „Já jsem skákala dobře."

Své nadšení neskrýval ani starosta Rtyně v Podkrkonoší Stanislav Řezníček: „Je to skvělá akce. Lidi si poklábosí, dají si něco dobrého a odreagují se. Máme tady bezmála třicet bezvadných seniorů. A ti si to užili."

„Věřím, že se zase o Olympiádě pro starší a dříve narozené bude hovořit jenom v superlativech. A že se lidé budou těšit na příští ročník," lakonicky zhodnotil letošní mítink jeho zakladatel Miloslav Tohola.

Nevšední akci opět zaštítil radní pro zdravotnictví MUDr. Zdeněk Fink a podpořil Královéhradecký kraj. Tandem generálních spolupořadatelů, MAS Království – Jestřebí hory, o.p.s., a TJ Sokol Havlovice, si do žákovské knížky může opět zapsat jedničku s hvězdičkou.

Mgr. Petr Kalousek

Putující Biograf v Jestřebích horách

Putující biograf ve sportovním areálu

Letní pohoda před promítáním

Promítací technika Svazku obcí Jestřebí hory byla i tentokrát plně využita.

Léto 2023 na území Svazku obcí Jestřebí hory bylo opět naplněno promítáním a stovky lidí z regionu si tak přišly užít příjemný večer při sledování filmu v přírodě.

Téměř každý víkend se konalo letní kino v obcích svazku a o množství diváků vždy rozhodovalo hlavně počasí. Pozvánka na promítání platila vždy i pro obyvatele z přilehlých obcí. Možnost setkat se, popovídat si s přáteli a užít si kulturní zážitek byl tak pro všechny hned dostupnější.

Projekt svazku s názvem „Putující biograf v Jestřebích horách" má opravdu smysl.

Těšíme se na vás opět v roce 2024!

Hana Bryknarová – kontaktní osoba pro obce z území Svazku obcí Jestřebí hory

Hrad Vízmburk v roce 2023

Rok 2023 se na hradě nesl v duchu zlepšování podmínek pro návštěvníky, pro které jsme se rozhodli vytvořit příjemné prostředí nejen k posezení, ale i k poznání naší památky.

Jako vždy jsme rok zahájili novoročním Tříkrálovým výšlapem, který jsme připravili ve spolupráci s červenokosteleckými turisty. Na hradě proběhla veřejná Tříkrálová sbírka a na hradním nádvoří jsme si my, členové Sdružení pro Vízmburk společně se širokou veřejností, připili novoroční přípitek na zdar hradu.

Potom už začaly samotné práce na dalších projektech kolem hradu. Chystali jsme společně s partnery z Turistického centra města Ząbkowice Śląskie tvorbu mobilní aplikace, která rozšíří nabídku prohlídek o virtuální realitu. Pokračovali jsme ve spolupráci s MAS Království Jestřebí hory v tandemové výuce a pro děti připravili několik dalších kurzů, na kterých se mohly naučit vyrábět různé věci. Podařilo se nám také přesunout depozitář nálezů z hradu do muzea v Hradci Králové, kde na něm budeme dále pracovat. Náš místopředseda Jarda Balcar byl prezentovat hrad v Českém rozhlase. Na samotném hradě pokračovaly práce v přípravě stánku na hlavní sezónu. Nechali jsme nainstalovat nové výčepní zařízení, které nám, jak doufáme, umožnilo zlepšit kvalitu nabízeného občerstvení. Rovněž jsme rozšířili

Ukázky z připravované aplikace

nabídku piv o hradní pivo Vízmburský Tas, které pro nás vaří pivovar Primátor Náchod. Nezávisle s touto novinkou jsme také upravili hradní toalety, kde jsme původní plastovou ToiToi vyměnili za dřevěné kadibudky s vodou na mytí rukou. Ty se podle nás do přírody hodí mnohem lépe. Současně jsme tím zlepšili celou situaci s toaletou. Ani posezení nezůstalo stranou. Během jara jsme vyrobili několik nových stolů a zastřešili jsme další prostor pro návštěvníky. To nám umožňuje přijímat turisty i za horšího počasí. Pokračovali jsme i ve zvelebování prostoru kolem hradu, kde jsme v prostoru jižně od hradu vybudovali střelnici, kterou máme v plánu v nadcházející sezóně začít využívat pravidelně. Pomalu a jistě také pracujeme na tvorbě nových expozic na hradě samotném, kde jsme přidali interaktivní stůl pro vyzkoušení práce archeologa a dvě interaktivní cedule, umístěné pod schody na hrad, přibližující středověkou historii našeho kraje.

Na jaře pokračovaly stavební práce na opravě parkánové hradby na západě hradu proti prodejnímu stánku. Opravili jsme asi 20 m hradby a do letošního roku nám chybí opravit jen asi 5 m. Dále budeme pokračovat na východě v úseku asi 10 m dlouhém.

(dokončení na následující straně)

...Hrad Vízmburk v roce 2023

Ukázky z připravované aplikace

(pokračování z předchozí strany)

Nezaháleli jsme ani v pořádání kulturních akcí. Jak bylo zmíněno výše, začali jsme novoročním výšlapem na hrad. Zpřístupnění hradu jsme posunuli již na duben, kdy jsme u příležitosti velikonočních svátků otevřeli nový výčep a roztočili zelené pivo. Přes hrad vedla již tradičně Hadařská pětadvacítka pořádaná červenokosteleckými turisty. Otevírání sezóny proběhlo opět v květnu a stejně jako vloni nechyběli na něm šermíři, hudba ani trhovci. Následoval tradiční pochod Václavice–Havlovice. Další akcí jsme navázali spolupráci se ZUŠ Úpice a na hradě proběhl jejich koncert. V červnu nás čekal dětský den, kdy jsme opět pro děti připravili soutěže, odměny a na závěr divadelní pohádku v podání ochotníků z Hořic. Během léta jsme měli akcí méně, vystačili jsme si s hradními kulišárnami, kdy hrad ožil přes den šermíři a v noci strašidly, a potom večerem s LPíčky od Jirky Borůfky. V září jsme v rámci sdružení jeli na hrad Kumburk podpořit spřátelený spolek zachraňující zmíněný hrad a hned na to jsme oslavili hrad náš Vízmburskými slavnostmi. Na podzim jsme připravili již pravidelné řemeslné trhy, stihli jsme ještě společně s náchodskou základní školou připravit dvoudenní projektový den pro žáky sedmých tříd a rok jsme zakončili již tradiční Mikulášskou nadílkou.

Návštěvnost hradu oproti minulým letům opět vzrostla. Plánujeme i nadále rozšiřovat naši nabídku pro turisty i místní a do další sezóny máme připravený hotový projekt – mobilní aplikaci s virtuální realitou. Čeká nás také práce na dalším zviditelňování hradu, k čemuž chceme využít dotační programy různých ministerstev. Připravujeme výrobu silničního značení. Dalšími projekty jsou vyvrtání vlastní studny na vodu, což by nám umožnilo opět zlepšit kvalitu služeb na hradě; rozšíření expozice – jednak vytvoření stálé expozice v Muzeu Úpice, jednak na hradě samotném ukázkou dalších rekonstruovaných exponátů z historie hradu.

Velký dík patří všem, kteří hrad Vízmburk podporují, jmenovitě chceme poděkovat obci Havlovice, Královéhradeckému kraji, městům Úpice, Červený Kostelec a Rtyně, MAS KJH, SOJH, firmě Ex Terra a stovkám drobných dárců, a hlavně všem členům Sdružení pro Vízmburk. Bez této vítané pomoci by hrad Vízmburk byl jen stěží tam, kde je dnes.

Lukáš Králík – správce hradu

Ohlédnutí za uplynulým rokem v MS Barchovan

Další rok v dění mysliveckého spolku je za námi, a tak je čas začít bilancovat.

Letos se nám po dlouhé odmlce povedlo uspořádat tradiční ples. Po dlouhých letech jsme byli nuceni obměnit kapelu. Dle názorů návštěvníků jsme při výběru měli šťastnou ruku, a tak se na kapelu POHODA můžete znovu těšit na dalším ročníku mysliveckého plesu, který proběhne 3. února 2024, tradičně v KD Havlovice.

I letošní jaro bylo ve znamení ochrany srnčat při senosečích. Je to zhruba 14 dní, kdy každé odpoledne členové a dobrovolníci z řad veřejnosti prochází travní porosty a rozmisťují pachové plašiče. Již několikátým rokem úspěšně spolupracujeme se ZS Svobodné Havlovice, které se podílí na nákupu pachových plašičů. Poprvé jsme přizvali specialistu s dronem a s termokamerou, díky čemuž se nám v jetelích povedlo zachránit nezanedbatelný počet srnčat.

Velmi povedenou spolkovou akcí byly střelby na střelnici Na Babí. Stříleli jsme brokovou i kulovou střelbu. Jednalo se o sportovní akci v přátelském duchu, protože za námi a našimi rodinnými příslušníky dorazili i kamarádi. Všichni jsme si to náležitě užili a došlo i na diplomy s cenami.

Naše stanoviště nechybělo na dětském dni na hřišti v Havlovicích. A stejně tak jste se u našeho stánku mohli občerstvit na pochodu Havlovka. Tentokráte v lesích pod Vízmburkem.

Díky finanční podpoře obce Havlovice jsme spustili druhou fázi rekonstrukce chaty na Tylově paloučku. Východní stěnu chaty jsme oblékli do stejného „kabátu“ jako západní stranu. Uvidíme, jestli bude v nadcházejících letech síla a finance pokračovat na zbylých dvou stěnách, které jsou zároveň co do rozměru mnohem větší.

Honci připraveni na leč

Ve spolupráci s OMS Trutnov a Mysliveckým spolkem Staré Buky jsme hostili lesní část všestranných zkoušek ohařů. Největším oříškem je samotná příprava na zkoušky, kdy je potřeba v lesích vyznačit velké množství stopních drah. Nebýt obětavé činnosti některých našich členů při vyznačování stop, nebylo by možné zkoušky uskutečnit. Samotný průběh zkoušek pak proběhl velmi dobře, protože jsme měli zkušenosti z loňského roku, kdy jsme pořádali lesní zkoušky ohařů.

Podzimní čas přinesl tradiční společné lovy. V letošní sezóně jsme pořádali dvě akce. Jednu na Tylově paloučku a druhou v hostinci Amerika. Obě se lovecky povedly a tak bylo večer vždy co slavit.

Rád bych poděkoval všem, kteří se aktivně podíleli na ochraně zemědělských plodin při vzcházení a dále pak po celý rok až do sklizně. Je to každoroční aktivita, kdy se po nocích snažíme uchránit především kukuřice a někdy je to fyzicky i časově velmi náročné.

Jako každý rok se snažíme budovat a renovovat myslivecká zařízení. Během roku vyrostlo několik nových mysliveckých zařízení. Další jsme úspěšně uklidili. V krmelcích pravidelně přikrmujeme ovsem, již druhým rokem přidáváme pro lepší výživu do krmení minerální doplněk pro zvýšení vitality srnčí zvěře. Dále zvěři předkládáme kaštany (děkujeme ZŠ Úpice-Lány za spolupráci při jejich sběru), sušené jeřabiny, letninu apod.

Nový posed v Potůčkách

V předcházejících letech jsme na samokrmítka umístili letáky s informacemi, co je vhodné zvěři předkládat. Prosíme všechny, kteří se nám snaží bez našeho vědomí s krmením pomáhat, aby si leták přečetli a postupovali podle něj. Za správné dodržování Vám zvěř bude vděčná.

Děkuji tímto všem členům za práci pro spolek a samozřejmě i rodinným příslušníkům, bez jejichž shovívavosti a tolerance by nebylo možné koníček, jakým myslivost je, provozovat.

Moc děkujeme Obecnímu úřadu Havlovice za finanční podporu, Zemědělské společnosti Havlovice a Českému rybářskému svazu Havlovice za dobrou spolupráci a dalším subjektům za podporu naší činnosti.

Nový rok 2024 je už tady. Uvidíme, co všechno mysliveckému spolku přinese. Přeju si, ať je dobrý pro spolek, stejně tak, jako pro všechny ostatní.

Myslivosti zdar!
Jan Nývlt

Týmy střelců při zahájení

Vítězové všestranných zkoušek

Činnost Junáku – rok 2023

Výlet s rodiči

Středisková víkendovka

Největší akcí skautského roku je každoročně letní tábor. Než se k němu dostaneme, pojďme se podívat, co jsme prožili před ním.

První letošní velká akce byla středisková víkendovka. Ta se konala na skautské základně v Čáslavi, kde se nás sešlo skoro 60 členů z celého střediska. V březnu jsme společně na plovárně ukončili zimu vynesením Morany, a když už bylo tak krásně, zahráli jsme si spoustu her a užili si první jarní den.

Pravidelně se také účastníme akce Den Země. Náš oddíl čistí úsek břehu řeky od Mandle k Plovárně. Jelikož odpadu kolem řeky za poslední roky ubylo, je to naštěstí vlastně „jen" hezká procházka podél Úpy. Díky tomu se můžeme věnovat jiným činnostem. Letos jsme například vypleli prostor kolem pomníku a navozili novou štěpku. Moc bych tímto chtěl poděkovat obci za přistavení kontejneru a odvoz nepořádku.

Duben byl ve znamení skautských závodů, které pro okres pořádalo naše středisko. Z havlovického oddílu se jich zúčastnila družina Ještěrek, která obsadila 6. místo.

V květnu se nejstarší družina Ježků vypravila na největší celostátní akci – národní skautské jamboree. Skauti se zde potkali s dalšími 5 000 vrstevníky, zúčastnili se programu záchranných složek, dlouhých nocí s koncerty, čajovnou, kvízy…

V červnu jsme poprvé uspořádali akci s názvem Den otců. I když šlo o akci zaměřenou převážně na tatínky, sešly se na louce u Mandle celé rodinky a užili jsme si odpoledne plné legrace, her a soutěží. A i když se ke konci akce stal jednomu vedoucímu omylem úraz, myslím, že jsme založili novou tradiční akci, na kterou se budeme všichni těšit.

Teď už k vrcholu našeho skautského roku. Letošní letní tábor se konal v Orlickém Záhoří, konkrétně kousek od osady Černá Voda, v lese přímo sousedícím se státní hranicí s Polskem. I když bylo toto tábořiště mnohem chladnější, než to naše v Ruprechticích, a chvilku jsme se po kotníky plácali ve vodě, tábor si všech téměř 50 dětí užilo. Téma letošní celotáborové hry byl Survivor. Děti byly rozděleny do týmů, které proti sobě soutěžily v různorodých dovednostech. Poražení i vítězové si domů přivezli společně se spoustou zážitků i originální nášivku na kroj.

Jelikož se nám akce s rodiči líbí, v říjnu jsme uspořádali společný výlet po okolí Havlovic. A Ježci se podívali na fakultu Farmacie v HK, která měla pro veřejnost v rámci Noci vědců připravený parádní program.

V listopadu se po dlouhé době konala akce s názvem Mistr uzlů, kde jsme proti sobě poměřili schopnosti vázat uzly správně a na čas. Nechyběla ani kategorie vedoucí.

Předposlední akcí tohoto roku byla vánoční přespávačka. Jako závěr akce jsme chtěli do obce přinést Betlémské světlo, bohužel světlo poslům ve vlaku zhaslo ještě někde před Českou Skalicí. Nakonec se ho na Štědrý den podařilo přivézt a za zpívání koled vesničanům také předat do jejich domovů.

Závěrem bych chtěl moc poděkovat obci za podporu a těším se, jaká dobrodružství nám přinese následující rok.

Za 3. oddíl
Medvědi Havlovice
David Vlček – Veve

Společná táborová fotka

Den Země

Činnost SDH Havlovice v roce 2023

Rok 2023 u hasičů v Havlovicích…

Jako již tradičně jsme začátek roku zahájili výroční valnou hromadou, kde jsme zhodnotili naši činnost. U ostatních okolních sborů jsme opětovali jejich návštěvu u nás.

Největší akcí našeho spolku je bezpochyby již řadu let hasičský ples, pořádaný v místním kulturním domě. Návštěvníci se mohli tradičně těšit na výborné jídlo a zábavný večer plný hudby a tance, který byl zpestřený bohatou tombolou, slosovatelnými vstupenkami o robotický vysavač a netradičním předtančením. Pro tentokráte se nám představil účastník Talentmanie, který předvedl své vystoupení se spoustou obručí. Všichni se výborně bavili.

Po rychlém vzpamatování z organizace plesu jsme začali s přípravou na další akci a to Pálení čarodějnic. Trochu jsme upravili časový program oslav Filipojakubské noci a pro občerstvení jsme využili opravenou dřevěnou boudu na hřišti a zapůjčený stánek od místního spolku. Akce byla doplněna reprodukovanou hudbou a lidí přišlo opravdu hodně. Příští roky máme ještě další nápady pro její zdokonalení.

Osm let trvalo, než jsme se znovu rozhodli, že se pokusíme uspořádat soutěž v požárním útoku v našem sportovním areálu. A aby toho nebylo málo, tak hned dvě za den. Vše vypuklo 10. června, kdy v odpoledních hodinách se konala soutěž zařazená do seriálu Východočeské hasičské ligy. Do Havlovic se sjelo několik velmi kvalitních družstev z celých Východních Čech. Večer po desáté hodině byla odstartována historicky první noční soutěž v Havlovicích. Co nás velmi potěšilo, byla opravdu hojná účast soutěžních kolektivů, divácká kulisa nejen havlovických občanů, skvělá atmosféra a úžasné výkony. Velice kladný ohlas byl hozenou rukavicí pro další rok, kdy v této akci budeme určitě pokračovat.

Během jarních a letních měsíců již následovaly pro nás tradiční akce. Účast na dětském dni, ukázky naší techniky pro školu, školku a dětské tábory a zhotovení pěny na letním běhu na běžkách.

Co se nám v letošním roce dále podařilo, byla díky našim mladým hasičům a hasičkám hojná a velice úspěšná účast na soutěžích v požárním sportu. V průběhu léta jsme se zúčastnili řady pohárových soutěží a dále několika

(pokračování na následující straně)

Požární útok ve sportovním areálu

Dětský den ve sportovním areálu

Společný výlet do Kutné Hory

...Činnost SDH Havlovice v roce 2023

Pálení čarodějnic2023

Jednotka u požárního zásahu

Přehled výjezdů jednotky dle kategorií:

TYP UDÁLOSTI	Počet účastí	Celkový čas
PLANÝ POPLACH	2	0:36
POŽÁR	8	21:09
TECHNICKÁ POMOC	8	9:04
CELKEM ZA JEDNOTKU	18	

(pokračování z předchozí strany)

soutěží zařazených do seriálu Východočeské hasičské ligy, Podorlické ligy a také Extraligy v požárním útoku ČR.

Prázdniny jsme si zpříjemnili posezením s rodinnými příslušníky u hasičské zbrojnice. Podáváno bylo maso na lorně a pivo teklo proudem.

Od září jsme se intenzivně věnovali demolici objektu bývalého zahradnictví. Díky technice našich členů jsme kompletně zdemolovali a rozebrali dům, stodolu a přilehlé kůlny. Materiál byl tříděn, dřevo páleno a stavební suť byla následně rozdrcena. Strávili jsme zde opravdu hodně času a obci Havlovice jsme naší brigádnickou činností ušetřili pár set tisíc korun.

Odměnou za pomoc a činnost ve sboru byl pro členy výlet. Pro letošní rok bylo vybráno město Kutná Hora. Opravdu nabitý program jsme zahájili komentovanou prohlídkou kostnice a přilehlého kostela. Dále jsme se přesunuli do areálu bobové dráhy a kryté haly s motokárami. Adrenalin nám postupně stoupal na bobovce a vrcholem byl závod na motokárách, kde jsme si opravdu nic nedarovali. Následoval rychlý přesun do kutnohorského podzemí. Dále návštěva vinných sklepů s degustací, kavárna a pivnice Kozlovna. Celý den jsme zakončili večeří a posezením ve stylové restauraci Dačický. Výlet se velice vydařil.

A teď pár slov k výjezdové jednotce. Zde je organizováno 19 členů. Pravidelně se účastní školení a dalších důležitých vzdělávacích aktivit. V letošním roce jsme se školili v práci při závalech na BZS Odolov a dále v rozšíření našich zdravotnických znalostí, zejména s manipulací a transportem pacienta.

V letošním roce jednotka zasahovala u 16 událostí, kde převážnou část tvořily požáry a technické pomoci.

Za zmínku stojí letošní největší požár, ke kterému jsme byli povoláni 7. 4. 2023 v 22:31 hodin. Jednotka vyjíždí po dvou minutách od nahlášení, a jelikož se místo události nacházelo v blízkosti hasičské zbrojnice, tak jsme na místě opravdu rychle. Okamžitě zahajujeme hasební práce, a to zejména na přilehlém domě, kde již plameny začaly pohlcovat část střechy. Rychlým zásahem se nám objekt domu podařilo zachránit a uchráněné hodnoty byly vyčísleny na 3 mil. korun.

(dokončení na následující straně)

...Činnost SDH...

(pokračování z předchozí strany)

Dalším větším zásahem byl požár balíků sena na Kuldově kopci. Vlivem zapaření a samovznícení zde shořelo několik desítek balíků.

Největším dárkem pro jednotku byla informace, že obec Havlovice po podané žádosti o dotaci na nákup nového cisternového automobilu uspěla. Následovalo několik jednání a v podzimních měsících byl nákup schválen zastupitelstvem obce a podepsána smlouva s dodavatelem vozidla. Nové vozidlo bude krásným dárkem k 140. výročí založení sboru, které oslavíme v roce 2025.

Závěrem této zprávy bych chtěl velice poděkovat všem členům a členkám i rodinným příslušníkům, kteří se svým volným časem podíleli na zajištění akcí pořádaných nejen sborem dobrovolných hasičů, na údržbě a opravách techniky a na jiných akcích spojených s hasiči. Poděkování dále patří všem členům soutěžního družstva a dětem, kteří reprezentují naše SDH a obec Havlovice na soutěžích v požárním sportu. Nemalé poděkování patří našim sponzorům, kteří nás v naší činnosti podporují nejen finančními, ale i materiálními dary. Hlavní poděkování patří Obecnímu úřadu a zastupitelům v Havlovicích, v čele se starostou Martinem Kultem za nemalé finanční prostředky, bez kterých bychom tuto práci nemohli vykonávat.

To byl rok 2023
Martin Dvořáček
velitel JSDH Havlovice

Děti a mládež při SDH Havlovice v roce 2023

Co všechno se podařilo mladým hasičům zvládnout v uplynulém roce?

Svou činnost v novém roce zahájili „Tříkrálovou sbírkou“. Podařilo se jim do pokladniček vybrat opět větší obnos než v letech předchozích, a to více než 25.000 Kč.

Do soutěže „Požární ochrana očima dětí“ kreslili obrázky a tvořili prezentace na téma „hasič a komíny“. Nejhezčí obrázky vedoucí poslali do okresního kola soutěže. V soutěži uspěli Ema Prouzová, Adam Kopřiva a David Švrčina. Adam uspěl dokonce i na krajské úrovni. Gratulujeme.

V březnu především trénovali uzlování a soutěžili ve vázání uzlů. Ti nejlepší a nejrychlejší, Denisa s Ivetou a Bára potom reprezentovali kolektiv na závodech v Radvanicích, které se konaly 1. 4. Denisa a Iveta vybojovaly 2. místo mezi 18 družstvy a Bára 8. místo mezi 14 jednotlivkyněmi.

Někteří se v průběhu celého roku účastnili závodů v běhu jednotlivců na 60 m s překážkami započítávaných do seriálu „Šedesátkování“ okresu Trutnov. Mezi tyto závody patří: Memoriál Ivany Valnohové v Malých Svatoňovicích v dubnu, v květnu šedesátky ve Vlčicích, v srpnu v Hostinném, v září v Radvanicích a v říjnu v Horním Lánově. Ti, kteří se zúčastnili minimálně čtyř závodů z pěti, byli vyhodnoceni v celém seriálu. Martina Hofmanová v kategorii přípravka skončila 11. Nikola Pavlásek ve své kategorii získal 1. místo. V kategorii mladších dívek se Eliška Hofmanová umístila 23. Denisa Krůtová mezi staršími dívkami vybojovala 8. místo. Jan Havrda se umístil 20. v kategorii starších chlapců.

V dubnu se zapojili do úklidové akce Ukliďme Česko – „Mladí hasiči uklízí svou obec“. V sobotu 15. dubna prošli cestu od hasičské zbrojnice na Vízmburk a zpět a posbírali nejrůznější odpadky – celkem přibližně 20 kg odpadků.

Děti se opět účastnily také akce „Český den proti rakovině“. Ve středu 10. 5. roznášely po vsi žluté kvítky s letáčky s informací o prevenci nádorových onemocnění. I v této sbírce se podařilo vybrat více než v letech předchozích.

(dokončení na následující straně)

Nástřik terče při útoku CTIF na okresním kole hry Plamen

Požární útok na okresním kole hry Plamen

...Děti a mládež při SDH Havlovice v roce 2023

(pokračování z předchozí strany)

Na účet sbírky z naší obce odešlo téměř 9,5 tisíc Kč.

Předposlední víkend v květnu mělo soustředění družstvo starší kategorie, složené i z dětí mladších, s přespáváním v hasičárně.

Týden na to proběhlo okresní kolo hry Plamen opět tady v Havlovicích na hřišti. Děti plnily disciplíny útok CTIF, štafeta 4 x 60 m, štafeta CTIF, štafeta dvojic a požární útok. Družstvo ve složení David Š., Jan H., Vojtěch W., Iveta P., Denisa K., Kryštof H., Samuel K., Eliška H. a Anna Č. celkově obsadilo pěkné 6. místo.

O týden později reprezentovalo obec Havlovice družstvo kategorie dorostu na okresním kole v Trutnově na stadionu. Bára T., Iveta P., Denisa K., Verča P., David Š., Adam a Jindra K. a Štěpán A. soutěžili v disciplínách běh na 100 m jednotlivců, štafeta 4 x 100 m a požární útok. V kategorii „smíšená“ se jako jediné družstvo umístili na prvním místě.

Před letními prázdninami se blíže seznámili s vybavením, prostředky a technikou, kterou mají ve své výbavě a používají při zásahové činnosti dospělí hasiči. U řeky si vyzkoušeli například, jak se používá plovoucí čerpadlo a nejrůznější druhy proudnic.

Po dlouhých prázdninách se scházeli na pravidelných pátečních schůzkách a trénovali na blížící se závod hasičské všestrannosti a brannosti. Letos vše dle nových pravidel. Okresního kola nového „braňáku“ se nakonec bohužel pro nemocnost dětí nezúčastnila ani jedna hlídka.

V říjnu všichni vyrazili na Králův kopec pouštět draky. Bohužel, už je nám to tradicí, zrovna téměř nefoukalo, tak draci dětem létat vůbec nechtěli.

Již potřetí se letos mladí hasiči zapojili do sbírky dárků pro děti z chudých rodin, dětských domovů apod. – „Krabice od bot“. Naplnili tentokrát 8 krabic nejrůznějšími dárečky, pro 4 kluky a 4 slečny.

Mikuláš s čertem a andělem je tentokrát nenavštívil na páteční schůzce. Děti vyrazily za nimi v neděli 3. 12. do kulturního domu na akci „Pekelný kulturák“, kde si užily chvilky strachu, soutěžního ducha i zábavu při disco tanci.

Týden před Vánoci se sešli v hasičárně na vánočním přespávání s nadílkou. Hráli deskové a karetní hry. Tvořili společně s paní Janou Winklerovou vánoční svícny, skřítky z vlny, andílky a stromečky. Společně ozdobili stromeček, ochutnali cukroví, ovoce, oříšky. K večeři měli kuřecí řízečky s bramborami. U Vánočního stromu v parku si zazpívali koledy při prskání prskavek. Potom si rozdali dárečky. Někteří šli spát domů, ostatní se připravili na spaní v hasičárně. Ráno ke snídani měli dobroty napečené od ochotných maminek. Prošli se s některými rodiči ke krmelci přilepšit zvířátkům.

Jitka Hofmanová, vedoucí kolektivu mladých hasičů, děkuje všem, kteří dětem pravidelně věnují svůj volný čas a energii.

Jitka Hofmanová, hasiči SDH Havlovice

Běh na 60 m jednotlivců Malé Svatoňovice

Běh na 100 m jednotlivců na okresním kole dorostu

Sportovní akce havlovického svazu malého fotbalu v roce 2023

HAVLOVICKÝ SVAZ MALÉHO FOTBALU z.s.

Činnost havlovického svazu malé kopané se v roce 2023 vrátila na úroveň, kterou jsme vykazovali před „covidovými“ lety. Uspořádali jsme fotbalové turnaje pro mládež, ale především se opět rozjely dlouhodobé soutěže dospělých, které tvoří hlavní náplň našeho svazu.

Hlavní soutěž

Do hlavní soutěže se letos zapojilo celkem 7 týmů, které byly rozděleny do dvou skupin – Havlovické Tropical ligy a Bulas ligy. Líté boje se odehrály zejména v naší tradiční soutěži Havlovické lize, kde se mezi sebou poměřily čtyři týmy z blízkého okolí. Vítězem se nakonec stal spojený tým Lavina Lhota Červený Kostelec + Astratex Studnice. Sloučením mužstev, které dosud měly problémy se skládáním sestavy, vznikl silný lídr, který celou soutěž vyhrál před dalšími tradičními účastníky Ležákem Česká Skalice a Barchovanem Libňatov. Nováček BIOM Úpice nakonec celou soutěž uzavíral, ale o to větší radost máme ze zapojení nového týmu.

Na závěr dlouhodobé sezony se v Havlovicích odehrál Superpohár, kdy se střetly kolektivy z obou skupin. Zde se nejvíce dařilo Ležáku Česká Skalice, který turnajem prošel nejen bez ztráty bodu, ale i bez inkasované branky.

V rámci Bulas ligy se nejvíce dařilo pořadatelskému Bulánku Batňovice, nicméně soutěž v letošním roce nebyla dohrána.

V červnu dospělé kolektivy odehrály také tzv. Ligový pohár. Z něho je možné tradičně postoupit do republikového finále Českého národního poháru, kterého se účastní vítězové pohárů z ostatních lig z celé České republiky. Letos to bylo celkem 20 mužstev. Díky prvenství si postup ze šestičlenného turnaje v Havlovicích zajistil tým Barchovan Libňatov, který odjel náš svaz reprezentovat do Ostravy. Zde si připsal nečekané vítězství nad pozdějším finalistou právě z Ostravy, ale nakonec jeho cesta po 3. místu v základní skupině skončila v osmifinále na celku Lucián Praha.

Senior liga

V rámci našeho svazu každoročně probíhají také utkání v senior lize. Zde se bohužel účastnická listina smrskla pouze na dva kolektivy, kdy se každých 14 dnů mezi sebou poměřují Havlovice a Červený Kostelec. V letošním roce se dařilo více druhému jmenovanému týmu, přičemž všichni ve svazu zatím stále čekáme na „dozrání“ dalších fotbalových veteránů ve věku nad 40 let, kteří by měli zájem se zapojit do naší soutěže.

Mládežnické turnaje

K velkým akcím našeho svazu patří také pořádání turnajů pro mládež. V letošním roce jsme uspořádali turnaje dva.

Čtyři školy se zapojily do tzv. Žákovského trojboje (streetball, plážová

(dokončení na následující straně)

Žákovský trojboj – ZŠ Úpice Lány

Vítězný tým Havlovické ligy – Lavina Lhota Červený Kostelec+Astratex Studnice

...Sportovní akce havlovického svazu malého fotbalu v roce 2023

(pokračování z předchozí strany)

přehazovaná a minigolf), ke kterému se přičítají také výsledky z fotbalového turnaje. Celkovým vítězem letošního setkání se stala ZŠ Úpice-Lány.

Okrskové kolo malé kopané pak do Havlovic přilákalo hned 5 školních mužstev ve dvou kategoriích mladších a starších žáků. Také v tomto případě, a dokonce i v obou kategoriích, byli nejúspěšnější fotbalisté ZŠ Úpice-Lány, kteří tak potvrdili velmi dobrou sportovní průpravu a nadání. Do těchto akcí se zapojilo na dvě stovky spokojených dětí.

Kromě pořádání zmíněných turnajů jsme během roku věnovali také ceny na Olympiádu malotřídních škol v Havlovicích, přičemž nás ve svazu velmi těší, že se můžeme podílet na sportovním vyžití dětí a žáků. Nejen fotbal, ale celková všeobecná radost z pohybu je totiž základem každé zdravé společnosti.

Zimní turnaj

Do portfolia našeho svazu pak patří také pořádání zimního turnaje v tělocvičně ZŠ Bratří Čapků v Úpici. Tradiční již 24. ročník Úpského poháru tentokrát přilákal hned deset mužstev. Po celodenním maratonu zápasů se z vítězství radoval tým Wayne´s team Česká Skalice, který tak obhájil prvenství z minulého roku.

Úpský pohár v tělocvičně ZŠ Bratří Čapků Úpice

Senior liga Havlovice a Červený Kostelec

Všechny zmíněné akce by se v roce 2023 pochopitelně nepodařilo uspořádat bez sponzorské výpomoci partnerů, kterým mnohokrát děkujeme za spolupráci. Mezi nejvýznamnější patří především Obec Havlovice a Svazek obcí Jestřebí hory, kteří činnost svazu podporují pravidelně finančními dary. Dalším významným partnerem Havlovické ligy je opět Restaurace Tropical z České Skalice, která poskytuje slevu na občerstvení a také raut na závěrečné superfinále sportovních týmů.

Většina našich sportovních aktivit se koná ve Sportovním areálu v Havlovicích. Děkujeme místní TJ Sokol Havlovice za možnost pronájmu sportovišť a správci Pavlu Šrámkovi za vždy pečlivou přípravu sportovišť. Organizačně pak našemu svazu velmi pomáhá také Studentský parlament při ZŠ Úpice Lány, a to především s organizací sportovního trojboje škol.

Termíny všech akcí a další informace o činnosti svazu si můžete přečíst na našich webových stránkách www.havlovickáliga.webnode.cz.

Za Havlovický svaz malého fotbalu
Jaroslav Pich a Miloslav Tohola

TJ Sokol Havlovice v roce 2023

Minigolf 2023

HAPO 2023

První akcí v roce 2023 byl tradiční Valentýnský volejbalový turnaj smíšených družstev v kulturním domě v Havlovicích. Turnaje se zúčastnilo 5 družstev. Domácí stáli před těžkým úkolem obhájit prvenství z posledního ročníku. Tento úkol se podařilo splnit. Turnaj tedy proběhl k plné spokojenosti nejen naší, ale i ostatních účastníků.

V pátek 10. 3. 2023 se od 18:00 uskutečnil již 12. galavečer krajského fotbalu Královéhradeckého kraje, a to ve společenském centru „UFFO“ v Trutnově. V krásných prostorách tohoto moderního sálu se sešlo na 320 hostů z řad fotbalového hnutí celého našeho kraje. V průběhu večera došlo na předání cen oceněným osobnostem Královéhradeckého fotbalu. Zvláštní cenu časopisu „Fotbal v kraji“ získal za mnohaletou organizaci turnaje HAPO a dalších turnajů v Havlovicích Miloš Tohola. Gratulujeme.

Ve čtvrtek 23. března se konala výroční členská schůze. Po mnohaletém působení ve výboru TJ rezignoval na funkci jednatele Miloš Tohola. Ve volbách do výboru TJ byli zvoleni J. Balcar, H. Čápová, M. Prokop, Y. Friebelová, Z. Honzera a nově P. Šrámek, M. Sobotka a R. Kulda.

Pod názvem Fenomén HAPO se uskutečnila v pátek 31. března 2023 v úpickém muzeu vernisáž výstavy věnované historii Havlovického poháru. Tento populární fotbalový turnaj se každoročně koná už úctyhodných 45 let. Po vydařeném loňském ročníku se pořadatelé rozhodli přiblížit celou historii turnaje široké veřejnosti. Vernisáž zahájila ředitelka muzea Zina Rýgrová, která přivítala pořadatele i příznivce HAPO. Poté se ujal slova Miloš Tohola, hlavní pořadatel a jeden ze zakladatelů Havlovického poháru. Krátce připomněl vznik a vývoj turnaje a především poděkoval všem, kteří se jakkoliv podíleli na jeho

(pokračování na následující straně)

vysoké sportovní i společenské úrovni. Slova uznání přidal i současný předseda TJ Havlovice Jaroslav Balcar. A pak si už všichni mohli znovu po letech oživit okamžiky a postavy spjaté s tímto legendárním turnajem. Desítky kronik, stovky fotografií, nespočet pohárů, suvenýrů, dresů, míčů, reklamních brožur a statistik zaplnilo tři místnosti muzea. Expozice byla k vidění do konce května.

V sobotu 20. 5. 2023 se uskutečnil 34. ročník pochodu a cyklojízdy Václavice–Havlovice. Start pochodu byl opět na nádraží ve Václavicích a na náměstí v Náchodě u Škvoreckého lavičky. Cíl byl jako vždy ve sportovním areálu v Havlovicích, kde byla zajištěna živá hudba. Na hradě Vízmburk opět zahrála oblíbená kapela Domamazec z Machova. Každý účastník obdržel na startu jednoduchý itinerář s popisem tras, v cíli pak malý diplom.

Turnaj HAPO se uskutečnil 24. června. Poslední ročníky se ale už hrají na dvou hřištích. Na ranním nástupu se prezentovalo všech 24 přihlášených mužstev. Po odehrání šesti kvalifikačních skupin postoupilo 16 nejlepších do odpoledních bojů play off. V několika vyrovnaných zápasech se o postupujících rozhodovalo až v penaltové loterii.

(dokončení na následující straně)

...TJ Sokol Havlovice v roce 2023

(pokračování z předchozí strany)

Zápasy postupně gradovaly a vrcholem celodenního fotbalového maratonu bylo dramatické finále HAFA Havlovice A : Pouchov Hradec Králové, které rozhodl minutu před koncem zápasu domácí borec Denny Samko. Domácí tedy obhájili slavné vítězství z loňského roku. Postupně byly předány poháry, ceny a diplomy všem mužstvům. Oceněni byli i nejlepší hráč, brankář a střelec. Hráči vítězného mužstva oblékli nové dresy s logem poháru a nápisem Champions, aby se následně vydali s havlovickým vodníkem na tradiční koupel vítězů do řeky Úpy. Pod taktovkou R. Čápa st. se představili havlováci R. Čáp ml., J. Balcar ml., J. Trčka a P. Luštinec.

V sobotu 29. července 2023 se v havlovickém sportovním areálu konal jubilejní 30. ročník turnaje pro hráče nad 40 let v menším fotbale, populární HAPOSTAR. Zároveň se hrál 3. ročník turnaje pro hráče nad 60 let! V turnaji 40+ se prezentovalo 5 mužstev, nejúspěšnější byli Dědci Náchod. V turnaji pro hráče 60+ s účastí šesti celků se z vítězství radovala Pražská Trutnov.

V pátek 18. srpna 2023 od 15 hodin vystoupil ve sportovním areálu v Havlovicích umělecký soubor z Nizozemska. Seskupení s názvem Hai la Joc bylo založeno v roce 1979 řadou nadšených tanečníků. Soubor má rozsáhlé množství mezinárodních choreografií: od holandských po bulharské, od tureckých po mexické. Umělce ze země tulipánů doprovodily v Havlovicích mažoretky ze souboru Mona Náchod.

Na 22. ročníku turnaje fotbalistů nad 50 let se představilo 9 mužstev, která byla rozlosována do dvou skupin, kde se hrálo systémem každý s každým. Po odehrání základních skupin se hrála utkání o konečné umístění a semifinálová utkání. Po předání cen turnaj zakončila tradiční koupel vítězného mužstva Atletico Tequila Ostrava s havlovickým vodníkem, tentokrát v úplně hnědé a trochu vzedmuté Úpě.

Sportovní areál v Havlovicích hostil 15. ročník Olympiády pro starší a dříve narozené. Akce se konala tradičně pod organizační taktovkou Místní akční skupiny Království – Jestřebí hory, o.p.s. a Tělovýchovné jednoty Sokol Havlovice. Za pěkného počasí dorazilo ve čtvrtek 7. září do Havlovic 395 sportovců. Poděkování zaslouží mj. ZŠ Havlovice i místní Šlapeťáci, kteří opět pomáhali s organizací akce.

Děti 2023

Druhou říjnovou neděli se vyznavači malého minigolfového míčku sešli k poslednímu sedmému turnaji Havlovické minigolfové Tour. I přes chladné a slunečné počasí si přišlo zahrát 15 sportovců, kteří se ještě snažili o co nejlepší výsledek a bodové hodnocení do celkového pořadí. Celkovým vítězem, kdy se počítá nejlepších pět výsledků, se stal M. Tohola, který získal 264 bodů. Druhé místo patří T. Lokvencovi (244) a bronzovou příčku obsadil P. Hejna (217). Zhodnotili jsme letošní sezónu a budeme se těšit za půl roku, to jest 14. dubna 2024, že se všichni sejdeme na další minigolfové Tour.

Při výčtu všech aktivit nesmíme zapomenout na pravidelné sportování všech věkových kategorií sportovců, kteří pravidelně cvičí od ledna do června a poté od října do prosince. Rodiče a děti, předškolní a školní žactvo, ženy I. a ženy II, senioři, nohejbalisti, pingpongkáři, florbalisti využívají na maximum naší tělocvičnu. Každý pátek chodí sportovat mladí hasiči. Od jara do podzimu se schází na hřišti fotbalisti.

A nesmíme zapomenout na obdivuhodnou sportovní činnost Šlapeťáků, kteří jsou proslaveni svými čtvrtečními vyjížďkami po širokém okolí. Jejich rozsáhlou činnost v roce 2023 si můžete přečíst na www.sokolhavlovice.cz v sekci Šlapeto.

Co dodat závěrem? V roce 2024 plánujeme 2 velké investiční akce. Na jaře bychom chtěli instalovat za prodejní stánek nové WC hlavně pro ženy a děti. Na podzim bychom chtěli instalovat osvětlení na fotbalovém hřišti. Poslední dobou bývá v období jara a podzimu hřiště obsazené hlavně v podvečer. Tma ale nedovoluje hrát na hlavním hřišti. Věříme, že zlepšíme sociální zázemí v areálu a opět rozšíříme možnosti sportování a o večerní sport bude velký zájem.

Děkuji všem členům výkonného výboru, cvičitelům, vedoucím družstev a pořadatelům turnajů za neutuchající sportovní aktivity. Poděkování patří obci Havlovice, Královéhradeckému kraji, MŠMT, MAS KJH, SOJH za finanční podporu. Zvláštní poděkování si zaslouží správce sportovního areálu, tělocvičny a ubytovny P. Šrámek za zajištění provozu a údržbu veškerého majetku TJ Sokol Havlovice.

Jaroslav Balcar

Rybářský rok 2023 – rok plný změn

Rok 2023 začal pro naši organizaci ve stejném duchu jako roky předchozí. Začátkem roku členové naší organizace vraceli povolenky k lovu ryb a byly jim vystavovány povolenky nové. V březnu se konala v kulturním domě v Havlovicích tradiční výroční členská schůze a téhož dne následoval rybářský společenský večer. Kulturní dům nám zdarma na tuto akci zapůjčila obec Havlovice, za což jí tímto děkujeme.

V jarních měsících, a to v březnu a dubnu, jsme provedli výlovy rybníků, ve kterých byly zakomorovány ryby v průběhu zimních měsíců. Vylovené ryby byly převezeny do rybníku Jindra v Havlovicích, kde přes léto dochází k jejich pravidelnému krmení. Naše očekávání z dobré výtěžnosti však vzalo za své už při výlovu rybníku Jindra v měsíci říjnu. Po spočítání a vyhodnocení slovené rybí osádky nás čekalo nemilé překvapení v podobě chybějícího velkého množství převážně konzumního kapra, který byl určen k prodeji. Co bylo příčinou? Krom pytláků, kteří se každoročně na našem chovném rybníku vyskytují, to byla vydra říční. Tento dravec je státem chráněný živočich, jehož stav se nedá regulovat. V posledních letech dochází k umělému vysazování těchto predátorů do řek. A tak stejně jako myslivci vedou nerovný boj s vlkem, rybáři mají proti sobě vydru, volavku a kormorána. Jedinou možností, jak získat odškodnění, je neustálé podávání žádostí o úhradu ztrát od státu. Je vždy nutné předkládat důkazy o škodách a provádět fotodokumentaci daných dravců. Z tohoto důvodu instalujeme kolem rybníků fotopasti, kde během jednoho večera bylo zaznamenáno na ostrově rybníku Jindra i šest kusů vyder. V roce 2023 se nám nedařil ani odlov malých candátků, který provádíme již celou řadu let a je důležitou součástí našich příjmů. Celkové ztráty po výlovu rybníku Jindra jen u kapra činí 2238 kusů, z čehož kapra určeného pro zarybnění sportovních vod a pro konzumní prodej bylo 1213 kusů. Z tohoto důvodu lze loňský rok vyhodnotit z pohledu výnosů jako podprůměrný.

Oprava cesty na hrází rybníka ve Starém Rokytníku, díky finanční podpoře obce Havlovice

Poškození přivaděče nad Mandlem po povodni v lednu 2024

Koupající se vydry pod budovou rybárny v Havlovicích

Další důležitou změnou bylo podání rezignace na funkci jednatele od Martina Kulta. Důvodem podání je pracovní vytížení ve funkci starosty obce. Dovolte mi zde poděkovat panu Kultovi za jeho dlouholeté působení ve výboru rybářské organizace a popřát mu mnoho úspěchů v nově vykonávané pozici.

Smutným dnem se pro nás stal 12. říjen, kdy nás navždy opustil předseda MOČRS Havlovice pan Ladislav Středa. Tento výjimečný člověk byl velkým vzorem pro mnohé z nás a jeho ztráta se nás velmi dotkla. Po ztrátě dvou členů výboru, navíc v řídících funkcích, nám dle stanov Českého rybářského svazu vznikla povinnost doplnit výbor a zvolit nové vedení. Jelikož rok 2023 nebyl volební, došlo k volbě tzv. kooptací. Za nového předsedu organizace byl zvolen Milan Vodička, místopředsedou se stal Michal Vaněček, jednatelem Lukáš Klouček a pokladníkem organizace Petr Francl. Hospodářem i nadále zůstává Petr Hofmann.

A jako kdyby špatných zpráv nebylo dost! Při zvýšené hladině řeky Úpy na začátku roku 2024 došlo k sesuvu břehu a tím ke stržení přivaděče pro rybník

(dokončení na následující straně)

...Rybářský rok...

(pokračování z předchozí strany)

Jindra v Havlovicích nad Mandlem. Toto poškození je fatální a bez sanace břehu řeky nebude možná ani oprava přivaděče. I přes všechny tyto nepříjemnosti s opravami, pytláky a predátory se nám však na našich rybnících podařilo vyprodukovat 2624 kg ryb, což je rozdíl mezi rybami nasazenými a slovenými. Naše organizace hospodaří celkově na 20,5 ha vodních ploch, do kterých se zahrnují všechny rybníky, potoky a řeka Úpa v úseku našeho revíru.

Členskou základnu v roce 2023 tvořilo 422 dospělých, 14 členů mládeže a 64 dětí. Celkem měla naše organizace v uplynulém roce 500 členů.

Dovolte mi, abych závěrem poděkoval všem sponzorům a obci Havlovice nejen za finanční podporu. Dále pak děkuji hospodáři, vedoucím kroužků, členům výboru a brigádníkům, kteří se podílejí na chodu naší organizace.

V roce 2024 vám přeji spoustu krásných zážitků u vody, ať již s prutem v ruce, nebo při procházkách naší krásnou přírodou.

Petrův zdar
Za ČRS z.s. MO Havlovice
Milan Vodička

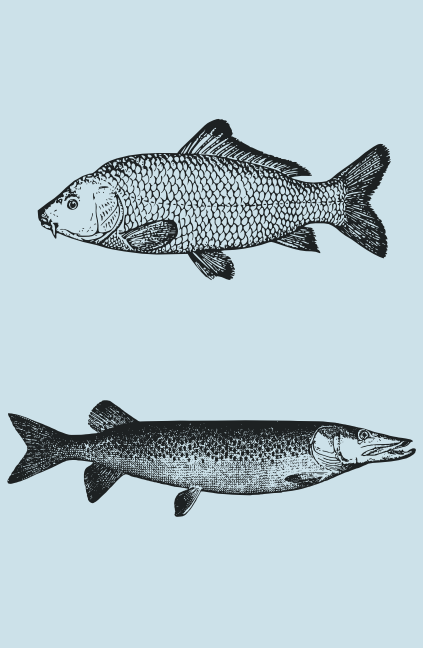

Činnost mladých rybářů v roce 2023

V roce 2023 navštěvovalo kroužky mladých rybářů 57 dětí ve věku 8–15 let. Schůzky se konaly jedenkrát za měsíc. V zimních měsících se děti seznámily se základy rybářského řádu, základy rybářské techniky, rybami našich vod a vodními organismy. Tyto znalosti jsou nutné k získání povolenky k rybolovu.

Mezi atraktivní schůzky patřil celodenní květnový lov na rybníku Podháj se zázemím v chatkách naší organizace.

Po letních prázdninách se v měsíci září již tradičně konaly závody mladých rybářů z kroužků naší organizace. Těchto závodů se zúčastnilo 37 dětí. V říjnu byl zajímavou podívanou výlov rybníku Jindra, kde si několik starších dětí vyzkoušelo třídění ryb.

Na závěr děkuji sponzorům za jejich podporu a příspěvky pro naši mládež: Obec Havlovice, Svazek obcí Jestřebí hory, Jaroslav Řehák – Rybářské potřeby Trutnov, BARO Úpice, Sezet – Hajnice, Jaroslav Kroupa – prodej malotraktorů a vozíků Hajnice, KS – Fish s.r.o. rybářské potřeby – Jaroměř, IKA – rybářské potřeby Trutnov, Stavební práce Stanislav Vyhlíd – M. Svatoňovice a Klavers s.r.o.

Poděkování patří především všem vedoucím kroužků a dobrovolníkům, kteří mládeži věnují svůj volný čas a připravují pro ně všechny akce, které se budeme snažit zajistit a realizovat i v letošním roce 2024. *„Petrův zdar“*

za ČRS z.s. MO Havlovice
ved. mládeže L. Vojtěch

Zahájení rybářských závodů

Rybářské závody mládeže – stupně vítězů

Spolek JMJ CARP HAVLOVICE

Minulý rok v březnu jsme poprvé organizovali 1. ročník JMJ RETRO BALL 80' a 90' let.

Na tu akci přišlo mnoho lidí a to hlavně z okolních obcí a měst. Pro tuto akci jsme měli zařízený svoz i rozvoz autobusem, který musel jet nadvakrát. Byli jsme velmi překvapeni, že byl zájem a sál byl plný. Odezva během akce i po ní byla velmi pozitivní a už v tu chvíli jsme věděli, že se pokusíme zorganizovat další ročník, jelikož se nás lidé ptali, zdali budou mít možnost přijít i v budoucnu.

Náš spolek se hlavně zabývá organizací rybářských závodů, které jsou jedny z největších a nejúspěšnějších v Čechách a na Slovensku. Máme za sebou velmi silné partnery a spousty kontaktů. Dostali jsme nápad, že bychom mohli zábavu, závody a další akce organizovat každý rok. Kde bychom to mohli dělat? Nebylo třeba dlouho přemýšlet a Havlovice byly ihned volbou č. 1. Havlovice jsou totiž jedna z mála obcí v ČR s takovým využitím, klidem, krásnou krajinou a lidmi, kteří mají svou obec rádi, pečují o ni a baví se. Začali jsme zjišťovat, co a jak máme udělat, abychom mohli založit spolek a podíleli se na prezentaci obce s přínosem. Tímto bychom Vám rádi poděkovali za přijetí mezi spolky a pevně věříme, že s námi budete spokojení.

V září jsme odstartovali rybářský závod s názvem JMJ CARP CUP 2023, kde se proti sobě postavilo 26 týmů z celé

(dokončení na následující straně)

Trofejní kapr o váze téměř 22 kg

1. ročník retro plesu v Havlovicích

Účastníci rybářského závodu na rybníku Brodský v Červeném Kostelci

...Spolek JMJ CARP...

(pokračování z předchozí strany)

ČR a bojovali nejenom o ta nejlepší místa, ale také o skoro 500 tisíc korun v hotovosti, které si rozdělilo prvních pět míst a věcné ceny v hodnotě 200 tisíc korun. Tyto závody lze sledovat jak online, tak na všech našich sociálních sítích, kde nás sleduje průměrně v průběhu závodu desetitisíce lidí.

23. 3. 2024 budeme pořádat 2. ročník JMJ HAVLOVICE RETRO BALL 80' a 90' hitů a to už jako Havlovický spolek. Tímto Vás všechny zveme a rádi Vás uvidíme. Hned další měsíc, v dubnu, pořádáme rybářský závod, kde se proti sobě utká 9 týmů žen proti 9 týmům mužů. Takový závod tu minimálně v ČR ještě nebyl a jsme rádi, že jsme v tomto první.

Další plánovaný závod se bude konat v září v kempu Brodském, kde se opět proti sobě postaví 26 týmů a vítězný tým si odveze 400 tisíc korun a další týmy si rozdělí skoro 650 tisíc korun plus věcné ceny. Už na těchto akcích rádi vystavíme na bannerech a transparentech mezi partnery a sponzory nápis obec Havlovice.

Pro tento rok to budou asi všechny akce, které organizujeme. V plánu máme další, které ale tento rok nejsme schopni udělat. Například dětský rybářský tábor, kde se děti naučí vše o rybách, rybaření a vztahu k přírodě. Přijedou i největší rybářské ikony a vzory dětí, které předají své zkušenosti i znalosti.

Všem přejeme krásný rok 2024, hlavně zdraví vám a vašim rodinám.

Za spolek JMJ CARP HAVLOVICE
Jakub Zelinský

Pořadatelé retro plesu

Topná sezóna a nejen to

Přednáška nejen pro seniory

Ukázka poškozených domácích spotřebičů

Propagační materiály, jak se správně připravit na topnou sezónu

Střípky ze života v základní škole

Rok 2023 byl v naší škole poměrně pestrý. Nejen co se týká aktivit pro děti, ale také zaměstnaneckých změn.

V lednu 2023 jsme tradičně zahájili plavecký výcvik. Jezdíme speciálním autobusem do Trutnova a čeká nás opět 10 lekcí. A ještě jedna událost: rozloučili jsme se s paní Pavlínou Paulusovou – naší dlouholetou školnicí. Ta odešla ze zdravotních důvodů do předčasného důchodu. Přejeme jí z celého srdce, ať jí slouží zdraví a ať si zaslouženého volna naplno užívá. Za ni nastoupila do ZŠ již v prosinci 2022 paní L. Térová a místo ní do MŠ P. Hübnerová.

Ve čtvrtek 9. února 2023 jsme uspořádali pro děti masopustní odpoledne. Občané Havlovic i přespolní se shromáždili u naší zvoničky. Děti ze školy a školky zazpívaly veselé písničky a zatancovaly si k tomu. Přednesly masopustní říkadla. Pak jsme se všichni vydali průvodem ke škole, kde děti své pěkné vystoupení zopakovaly. Za odměnu dostaly teplý čaj a dobrou koblihu. Potom jsme si protáhli těla skotačením na rozpustilou písničku a společně jsme se vyfotili. Pak děti obdržely kartičku a závodily v různých disciplínách na sedmi stanovištích. Kdo splnil všechny úkoly, dostal dobrou odměnu. Akce proběhla za příznivého počasí a dětem se líbila.

Březen je Měsíc požární ochrany. Proto se každoročně účastníme soutěže Požární ochrana očima dětí. Děti ze všech tříd namalovaly moc pěkné obrázky. Teď budeme čekat na vyhodnocení. Také obdivujeme krásu probouzející se přírody a poznáváme první kytičky. Mladším spolužákům zahráli třeťáci a čtvrťáci pohádku O sněžence, které první sníh neublíží.

Od března mohou zájemci z nejstarších tříd dobrovolně navštěvovat zdravotnický kroužek. Přihlásilo se 9 dětí, které se v deseti lekcích zdokonalovaly v obvazové technice, v poskytování základní první pomoci zraněným osobám a připravovaly se na okrskové zdravotnické závody, které se budou konat v dubnu. Děti v kroužku vedl diplomovaný zdravotnický záchranář pan Králík. Děti se na kroužek vždy těšily a je dobře, že si prohloubily své znalosti z prvouky a něco se přiučily. Získané dovednosti se jim budou určitě někdy hodit. V neděli 26. března jsme vynesli Smrťačku ze vsi tradičním průvodem a krátkým představením v parku.

V rámci akce Uklízíme Česko jsme se s ostatními školami našeho okrsku zapojili do Igelitiády. Rozdělili jsme se na skupinky. Mateřská školka letos uklidila okolí školy a osázela maceškami truhlíky před školou. 1. a 2. třída se rozdělila. Jedna část šla okruh Dolečkami a druhá část se ustrojila do reflexních vest a uklidila Králův kopec. Kolem silnice bylo nejvíce odpadků. Třeťáci a zbytek čtvrťáků se vydali na Picimberk, k Šiškovně a kolem rybníka zpět ke škole. Oproti jiným rokům jsme nasbírali méně odpadků. O Dnu Země a o ekologické problematice jsme si vyprávěli, četli, pouštěli videa, malovali nebo vybarvili anglickou omalovánku.

Poslední dubnový večer se čarodějnice z blízkého okolí slétly ke škole. Paní učitelky si pro ně připravily pohádkovou akci. U sochy havlovického vodníka se všechny masky podepsaly do čarodějnické knihy a řekly čarodějnické zaříkávadlo v kruhu kolem nastartovaných košťat. Pak se všichni rozlétli na hřiště, kde dostali letecký průkaz. Každá čarodějnická postavička musela splnit 9 zábavných úkolů a potom si došla pro sladkou odměnu. V 19 hodin havlovičtí hasiči zapálili velikou hranici s čarodějnicí na vršku.

Již tradičně se druhou neděli v květnu slaví Den matek. I my jsme maminkám chtěli udělat radost a vyrobili jsme pro ně přáníčka, keramická srdíčka, sádrové vázičky a hlavně jsme pro ně nacvičili pěknou besídku. Byly to pohádky: Jak pejsek s kočičkou pekli dort, Zdravý životní styl a o Karkulce. Dále zazněla spousta básniček a písniček.

V pondělí 12. června 2023 jsme se vydali ke splavu za našimi hasiči. Ti nám ukázali své nové technické vybavení – jak na poskytnutí první pomoci, tak na hašení požáru. Děti viděly spoustu zajímavých věcí, něco si mohly i samy vyzkoušet. Pak pan Dvořáček vyhodnotil výtvarnou soutěž Požární ochrana očima dětí (POOD) v místním kole. A protože holky i kluci malovali a snažili se, tak si mohli malou pozornost vybrat úplně všichni. Děkujeme za milé odměny, ale hlavně za pěkné a poučné dopoledne.

Ve středu 14. 6. 2023 jsme ještě s nejstaršími školkáčky vyrazili na školní výlet. Nejprve jsme navštívili Českou Skalici. Tady jsme viděli krásnou sochu Boženy Němcové, posvačili jsme na pěkně upraveném náměstí s fontánkami a kašnou a prohlédli jsme si starou školu, kam chodila a do zlaté knihy byla zapsána Barunka. Dále jsme pokračovali autobusem do Všestar, kde se nachází archeopark. Po obědě jsme si prohlédli třípatrovou budovu expozice pravěku. Zaujal nás velkoplošný model osídlené pravěké krajiny a poučné povídání našeho průvodce. Pak jsme si prošli venkovní areál a na vlastní kůži

(dokončení na následující straně)

Předání odměny SallyDalgarno za druhé místo v celorepublikové soutěži POOD

...Střípky ze života v základní škole

(pokračování z předchozí strany)

jsme si vyzkoušeli, jak lidé v pravěku orali, brousili sekery, čistili kůži, házeli oštěpy, mleli mouku, pekli placky, káceli strom a spoustu dalších činností. Zjistili jsme, že to nebylo vůbec jednoduché, zabralo to hodně času a chtělo to spoustu trpělivosti. Výlet se nám moc líbil.

Ve čtvrtek 15. 6. 2023 se v našem sportovním areálu konala Olympiáda málotřídních škol. Přijely k nám děti z Batňovic a Hajnice. Počasí nám přálo, a tak účastníci závodili s chutí a ostatní děti fandily nebo pomáhaly na stanovištích. Soutěžili jsme ve skoku do dálky, v hodu míčkem, v běhu na 60 metrů a ve vytrvalostním běhu. Na závěr jsme si dali utkání v kopané. A jak se umístili Havlováci? 4. třída: 1. místo – J. Zelinka, 2. místo – T. Vašata. 3. třída: 2. M. Kulda, 3. M. Hudý. 2. třída: 2. J. Dvořák. 1. třída: 3. V. Řezníčková. Fotbalové mužstvo skončilo na 3. místě. Děkujeme Havlovickému svazu malé kopané, který věnoval pro závodníky pěkné ceny.

Na konci školního roku jsme se v kulturním domě rozloučili se čtvrťáky a pobesedovali s p. starostou M. Kultem. Tam nás čekal také pan Kraus – starosta krajského hasičského sboru. Ten přijel až z Hradce Králové, aby pogratuloval a předal diplom a odměnu Sally Dalgarno, která byla ve výtvarné soutěži Požární ochrana očima dětí v celorepublikovém kole druhá. Sally, gratulujeme!!!

Ve středu 20. září 2023 jsme i s nejstaršími školkáčky jeli do našeho krajského města Hradce Králové. Navštívili jsme Jiráskovy sady, kde jsme se na lavičkách za krásného počasí najedli. Pak jsme došli k soutoku Labe a Orlice a tady jsme viděli nutrie, lysky a kachny. Dále jsme se přesunuli do planetária a hvězdárny, kde byl pro nás připraven dvouhodinový výukový program. Seděli jsme na sklápěcích sedačkách a prohlíželi si noční oblohu a známá souhvězdí. Dále jsme se seznámili s planetami a nakonec jsme viděli pohádku Polaris o polární noci. Ve hvězdárně jsme se zvážili a zjistili jsme, že na Měsíci bychom byli lehčí. Viděli jsme názorný model, jak Země obíhá kolem Slunce a otáčí se kolem své osy. Nakonec jsme vystoupili do kupole a dalekohledem jsme pozorovali obraz Slunce.

Počátkem října odešla do starobního důchodu dlouholetá paní vychovatelka Ludmila Wernerová. I jí přeji do dalších let hlavně hodně zdraví. Na její post přešla z MŠ Eva Bekrová a místo Evy přišla do MŠ Ája Balcarová. Takže dokonalá Škatulata, hejbejte se. Po třech měsících mohu říct, že vše funguje dokonale.

Ve středu 18. 10. 2023 jsme se vydali na místní pilu. Zde nám pan Vosáhlo ukázal, jak se na katru řežou klády na prkna a trámy, kam padají piliny a jak se dostávají do zásobníku. V dílně jsme viděli různé truhlářské stroje. Pak jsme si prohlédli vodní elektrárnu, která je přímo proti Plovárně. Dále jsme pokračovali k vypuštěnému rybníku Jindra a na rybárnu, kde nás čekal pan Hofmann. Jesetera a úhoře jsme si mohli prohlédnout pěkně zblízka. Dozvěděli jsme se, že letos kapři nebudou na prodej, protože si na nich dříve pochutnali nezvaní hosté – kormorán, čáp černý, volavka a vydra. Ve škole jsme si poznatky z exkurze zopakovali a při výtvarné výchově jsme vytvořili pěkné obrázky.

Ve čtvrtek 23. listopadu jsme si pozvali do školy p. Bc. Kristýnu Vlčkovou ze Zdravotnické záchranné služby Královéhradeckého kraje. Vyzkoušeli jsme si resuscitovat dospělého i dítě. Seminář byl přínosný a dohodli jsme další schůzku v lednu. Kdo je připraven, není překvapen.

V úterý 12. prosince se uskutečnila od 16.00 a od 17.30 hodin dvě předvánoční představení dětí ze základní školy ve školní tělocvičně s názvem Kouzelný adventní kalendář. Divadelně taneční představení připravily děti společně s učitelkami, asistentkou a ředitelem školy. Pro zvířátka v lese byl ukryt adventní kalendář v šiškách stromů. Zajíci objevili mrkev, tvrdý rohlík a jablko, pak také obrázek čerta a Mikuláše. Na představení vystoupili datlové. Lišky zahrály pohádku o Budulínkovi. Medvědi objevili v šišce med. Na závěr ozdobily děti zvířátkům stromeček mrkvemi a jablky. Děti společně zazpívaly rodičům píseň Vánoční strom a ředitel jim popřál krásné a pohodové Vánoce. Rodiče nešetřili potleskem ani chválou.

Samozřejmě zde není prostor na shrnutí celého kalendářního roku. Akcí a aktivit či projektů ve škole je velké množství a ani na webových stránkách se nechlubíme vším, co naše škola či děti dokázaly. To najdete v kronikách školy.

Mezi školami v širokém okolí je naše škola vnímána jako vynikající odborné pracoviště. Často zde mají odborné praxe studentky vysokých a středních pedagogických škol. Často hostíme návštěvy pedagogů z různých regionů, s kterými sdílíme pedagogické zkušenosti. Několikrát ročně se scházím s řediteli okolních škol, kdy konzultujeme právní, pedagogické i technické otázky v oblasti řízení škol.

V listopadu se po třech letech při příležitosti konzultačního dne konaly volby do školské rady. Rodiče obdrželi dotazník, kde se anonymně vyjádřili k chodu školy, školky a jídelny. Vyhodnocení dotazníků a své vyjádření jsem umístil na www.skolahavlovice.cz, takže si jej každý může podrobně prostudovat. Za všechny náměty a připomínky děkujeme. Všemi návrhy se postupně zabýváme a připravujeme některé úpravy či změny. V průběhu února připravujeme ve škole Den otevřených dveří pro veřejnost zakončený besedou s ředitelem školy. Tam bude možné prodiskutovat některé připomínky z řad rodičů či veřejnosti. I nadále jsem k dispozici v době od 7.00 do 15.30 hod. prodiskutovat s kýmkoli veškeré návrhy, připomínky a doporučení, vždy po předchozí domluvě. Věřím, že zmíněné kroky přinesou vysvětlení či odpovědi na kritiku školy.

Na závěr děkuji za příkladnou spolupráci vedení obce Havlovice a všem zaměstnankyním naší ZŠ a MŠ Havlovice.

Mgr. Jaroslav Balcar
ředitel školy

Volné pobíhání psů zakázáno

Na základě obecně závazné vyhlášky č. 3/2005 platné od 1. ledna 2006 se **zakazuje volné pobíhání psů** na veřejných prostranstvích, veřejných komunikacích a na veřejné zeleni. Porušení této vyhlášky bude klasifikováno jako přestupek a bude trestáno pokutou od minimální výše **1 000,– Kč**. Přestupkové řízení proti viníkům bude po prošetření Policií ČR OO Úpice vedeno na Městském úřadě v Trutnově.

Ohlédnutí za rokem 2023 v naší mateřské škole Hastrmánek

Je začátek nového roku a Hastrmánek z naší školky by si měl lámat hlavu s tím, co napíše do Havlovických novin. To by ale v naší řece Úpě nesměl mít tolik práce! Místo toho, aby řeka plynula poklidně pod vrstvou ledu, hlídal o vánočních svátcích deštěm zvednutou hladinu, aby v naší obci nenapáchala nějaké škody. Okolo Silvestra zas dohlížel na rozverné vodáky, které zlákala již poklidnější hladina a na otužilce, kteří se nořili do vody na bývalé Plovárně. A teď, po Novém roce… asi někde relaxuje! Pokusím se tedy za loňským rokem ohlédnout sama.

Od ledna do června 2023 navštěvovalo naši školku celkem čtyřicet dva dětí, z toho rekordních 19 předškoláků! Pracovaly tam tři učitelky – Adéla Andršová, Eva Bekrová a Yvona Friebelová, jedna asistentka – Radka Čápová a školnice – Petra Hübnerová. A co se kromě běžného provozu v naší školce událo? Vezmu si, s dovolením, na pomoc text písně „Měsíce“ od skupiny Hradišťan:

„Leden je měsíc plný ledu, únor zavolá skřivánka…“

Sněhu a ledu bylo u nás pomálu, ale i tak jsme s dětmi zvládli absolvovat lyžařský výcvik ve skiareálu Bret v Žacléři, připomněli jsme si tradici Tří králů, zahájili plavecký výcvik, pokračovali v logopedické péči nejstarších dětí a užili si masky a převleky při Masopustu.

„…březen dá první lžičku medu…“

Zimu jsme ze vsi vynesli v neděli 26. března a následujících čtrnáct dní bylo u nás ve znamení Velikonoc a posledních návštěv havlovické sauny.

„…v dubnu se čistí studánka…“

20. dubna jsme za naším rybníkem opravdu čistili studánku a taky jsme v rámci akce „Ukliďme Česko“ třídili a sbírali odpadky, poklízeli okolí školy. Oblíbenou akcí jsou dopolední Čarodějnice ve školce i ty večerní na hřišti za školou.

„…květen si říká podle kvítí…“

A my vždy na začátku května zapisujeme do naší školky nové děti pro následující školní rok, společnou odpolední akcí oslavujeme Den rodin, zapojujeme se do výtvarných soutěží.

„…červen si na svět sluncem svítí…“

Sluníčkový červen je naplněný oslavou Dne dětí ve školce i v tělocvičně ZŠ Bří Čapků, cykloprojížďkou nejstarších dětí po naší obci, setkáním s hasiči – letos na louce u řeky Úpy u Mandle. Pěkné počasí přálo i výletům. Nejmladší děti vyrazily na koňském povozu k Boušínu, starší děti spolu se základní školou do České Skalice a do Archeoparku ve Všestarech. Velký výlet celé školky mířil lanovkou na Růžovou horu

(pokračování na následující straně)

SULIHARA v Suchovršicích

Čarodějnice ve školce

...Ohlédnutí za rokem 2023 v naší mateřské škole Hastrmánek

(pokračování z předchozí strany)

v Krkonoších a do Herní krajiny Pecka. V úplném závěru školního roku jsme zakončili pravidelné páteční lesní školky i sportovní projekt „Se Sokolem do života“, při společném dopoledni jsme se na hřišti v Suchovršicích potkali s kamarády ze sdružení SULIHARA a studenty úpického Gymnázia. Odcházející předškoláci nocovali ve školce a druhý den se se školkou slavnostně rozloučili v kulturním domě.

„…červenec po jahodách voní, srpen si bleskem zakřeše…“

Prvních čtrnáct dní v červenci a těch posledních v srpnu se nese ve znamení letní pohody, menšího počtu dětí spojených do jedné třídy, procházek, brodění v řece atd. Přelom těchto měsíců je však ve znamení generálního úklidu, oprav a nutné údržby prostor MŠ.

Lyžařský výcvik ZŠ a MŠ

Celodenní výlet – Krkonoše

„…v září se sejdem pod jabloní…“

V novém školním roce se nás sešlo zase hodně a ne pod jabloní, ale ve třídě malých Žabiček a starších Rybiček. Třicet osm dětí celkem (z toho devět předškoláků), plus dva chlapci na individuální vzdělávání. A ze všech těchto dětí je jen osm přespolních!

Hned 4. září jsme se slavnostně rozloučili s prvňáčky a již první pátek vyrazili na lesní školku. Vydařil se také společný výlet se školou do Hradce Králové (soutok Labe s Orlicí plus Planetárium) i loutkové divadlo v MŠ „Sůl nad zlato“. Koncem nádherného, až letního září přišla i jedna smutnější chvíle – loučení s naší paní učitelkou Evou Bekrovou. Zde si dovolím vložit pár jejich řádků:

„Loňský rok pro mě byl v mnohém převratný, nejen proto, že jsem z mateřské školky přešla do družiny. Předcházel tomu obrovský vnitřní boj, protože mám ráda děti každého věku a ve školce mi bylo dobře, ale od mládí jsem pracovala spíš s dětmi školního věku. Každé období je něčím specifické, krásné a obohacující. Když paní vychovatelka Wernerová oznámila odchod do důchodu, dozrávalo ve mně rozhodnutí zažádat o její místo. Zvažovala jsem všechna pro a proti, až jsem se rozhodla. Vedlo mě k tomu také motto jednoho myslitele: „Tři věci nelze v životě vrátit – čas, slovo a příležitost.“ Pro mě tato změna znamenala velkou příležitost, dělat to, co jsem si vždy přála. Odchod ze školky byl těžký, vždyť jsem tu strávila dvanáct spokojených let v dobrém, sehraném kolektivu, a to se jen tak nevidí! Jsou to holky do nepohody se srcem otevřeným pro malé i velké. Můj zvláštní dík patří Yvoně Friebelové, která mi od začátku byla oporou, vzorem; je to skvělá profesionálka, upřímný a vstřícný člověk. Takže holky z „mojí“ školky, doufám, že jsem vám to svým rozhodnutím moc nezkomplikovala a přeji vám spoustu radostí s tím malým hastrmánčím potěrem. Slibuji, že až odplavou ke mně do družiny, budu o ně dál pečovat zase já. Eva Bekrová.“

„…v říjnu déšť pleská po střeše…“

A to teď právě nejlépe slyší paní učitelka Eva, protože družina je umístěna až v podkroví. My „školkáčci“ jsme se ale už bez deště vydali na výlov rybníku,

(dokončení na následující straně)

…Ohlédnutí za rokem 2023 v naší MŠ…

(pokračování z předchozí strany)

na prohlídku havlovické pily i na lesní školky spolu s novou paní učitelkou Alenou Balcarovou. Poslední den v měsíci říjnu – to je akce pro rodiče a děti „Dýňácké odpoledne“ – zakončené procházkou v temném lesíku s vlastnoručně vyrobenými lampiony…

„…listopad svléká stromům šaty…“

Naše starší děti musejí také svlékat šaty a dělají to moc rády, když přijdou každou středu do sauny. Po řádném prohřátí pak klidně skočí do ledové vody nebo vyběhnou ven na sníh! Jiné dny se věnujeme podzimním činnostem, dvakrát nás také navštívily dámy z trutnovského hasičského záchranného sboru se zajímavým preventivním programem „Hasík“. Začínali jsme se také chystat na advent a naše první samostatné premiérové vystoupení v kulturním domě. Rodiče jsme koncem listopadu požádali o anonymní vyplnění dotazníku, ve kterém mohli vyjádřit svůj názor na celkový chod školy, školky, jídelny a družiny. K tomuto kroku vedla ředitele školy žádost obecního zastupitelstva, jíž předcházely různé diskuze, dohady a dotazy veřejnosti na zmíněná témata. Děkujeme za vaše odpovědi a názory, které jsou pro nás přínosem. Výsledek dotazníku najdete na www.skolahavlovice.cz.

„…v prosinci zrajou hvězdy zlatý…“

My můžeme říci, že naše děti uzrály – ale ve hvězdy „herecké“! Po náročném nácviku a generální zkoušce pro žáky naší školy zvládly vystoupení pod názvem „Poklady z půdy“ na jedničku. Bylo to prima adventní odpoledne –

Paní učitelka Eva odchází do družiny – říjen 2023

14. prosince. Zapojili jsme také diváky, dali si občerstvení, tvořili jsme z přinesených „pokladů“ z půdy… K prosinci také ale neodmyslitelně patří zimní radovánky, Mikuláš, čerti a andělé, nadílka od Ježíška a pro zvířátka, vánoční zvyky a tradice. Ty dávno minulé zvyky jsme mohli shlédnout ve mlýně, na výletě do Ratibořic.

„…dvanáct je měsíců a každý z nich jinou čepici nosí, zima nám do dlaní nasype sníh, v létě běháme bosí.“

Tak ať se nám ten celý rok vydaří! A Hastrmánku – příště píšeš zase ty! Platí?

Yvona Friebelová

Tradiční setkání zástupců havlovických spolků v roce 2023

Ceník služeb od 1. 1. 2024

Czech POINT
Výpis z obchodního rejstříku:
100,– Kč/str., každá další 50,– Kč)
zapotřebí IČO organizace
Katastr nemovitostí:
100,– Kč/str., každá další 50,– Kč
zapotřebí znát katastrální území, číslo listu vlastnictví)
Živnostenský rejstřík:
100,– Kč/str., každá další 50,– Kč
zapotřebí znát IČO podnikatele
Rejstřík trestů: 100,– Kč
s sebou platný občanský průkaz, cestovní pas
Bodové hodnocení řidičů:
100,– Kč/str., každá další 50,– Kč
s sebou platný občanský průkaz, cestovní pas a řidičský průkaz

Kopírování
černobílé / barevné

A4 – jednostranně	2,– / 5,– Kč
A4 – oboustranně	3,– / 9,– Kč
A3 – jednostranně	3,– / 9,– Kč
A3 – oboustranně	4,– / 17,– Kč

Ověřování
Ověřování listin:
30,– Kč/každá započatá stránka
Ověřování podpisu:
50,– Kč/jeden podpis

Doprava traktorem
Odvoz materiálu po obci:
300,– Kč/kára
Odvoz materiálu s nakládkou po obci: 400,– Kč/kára
Traktor: 700,– Kč/mth
Odvoz zeleného odpadu uloženém ve vaku: 550,– Kč/rok

Přihlášení k trvalému pobytu
50,– Kč/osobu

Prodej
Vodoměry: 850,– Kč/ks
Popelnice – kovová, plastová: 750,– Kč/ks
Vak velkoobjemový: 220,– Kč/ks

Sauna
Děti do 10 let: 10,– Kč
Děti do 15 let: 25,– Kč
Dospělí: 100,– Kč
Permanentka pro dospělé (10x): 800,– Kč

Obecní knihovna
Dospělí: 20,– Kč/rok
Děti do 15 let: 0,– Kč

Přehled místních poplatků v roce 2024

Místní poplatek ze psů

Dle obecně závazné vyhlášky obce Havlovice ze dne 11. 12. 2023 o místním poplatku ze psů platí poplatek ze psů držitel psa. Držitelem je pro účely tohoto poplatku osoba, která je přihlášená nebo má sídlo na území České republiky (dále jen „poplatník“). Poplatek ze psů se platí ze psů starších 3 měsíců.

Sazba poplatku za kalendářní rok činí:

a) za jednoho psa	**100 Kč**
b) za druhého a každého dalšího psa téhož držitele	**300 Kč**
c) za prvního psa, chovaného v bytovém domě, jehož držitelem je osoba starší 65 let	**100 Kč**
d) za druhého a každého dalšího psa téhož držitele, osoby starší 65 let, chovaného v bytovém domě	**300 Kč**

– Bližší informace naleznete na webových stránkách obce v kategorii vyhlášky.
Poplatek je splatný k 31. březnu každého roku.

Poplatek za odběr vody z obecního vodovodu

Cena vody za odečítací období 1. 7. 2023 – 31. 12. 2023 je stanovena na **18 Kč/m³**.
Cena vody za odečítací období 1. 1. 2024 – 30. 6. 2024 je stanovena na **20 Kč/m³**.
Platba se provádí do **31. 7. 2024.**

Při platbě poplatku za odběr vody z obecního vodovodu převodem z účtu uvádějte číslo účtu 35-1303696329/0800.

Poplatek za odvoz a likvikaci domovního odpadu

Paušální poplatek za odvoz a likvikaci domovního odpadu je pro rok **2024** stanoven na **700 Kč/osobu/rok.**
Poplatníkem poplatku je
- fyzická osoba přihlášená v obci k trvalému pobytu dle zákona o evidenci obyvatel
- nebo vlastník nemovité věci zahrnující byt, rodinný dům nebo stavbu pro rodinnou rekreaci, ve které není přihlášená žádná fyzická osoba a která je umístěna na území obce (poplatek odpovídá výši poplatku za jednu osobu)
- pokud dojde k jakékoliv změně rozhodné pro výpočet poplatku (narození, úmrtí, odhlášení nebo přihlášení trvalého pobytu, prodej objektu), je každý povinen tuto skutečnost nahlásit do 30 dnů na obecní úřad
- od poplatku jsou osvobozené pouze osoby, které mají na území obce trvalý pobyt, a které písemně prokážou, že se déle než 10 měsíců nepřetržitě zdržují mimo obec
- bližší informace naleznete na webových stránkách obce v kategorii vyhlášky.

Poplatek je každý povinen uhradit nejpozději do **28. 2.** příslušného roku.

Bioodpad

Svoz bioodpadu je prováděn po celé vegetační období, tj. od dubna až do listopadu. Bioodpad se sváží uložený pouze v typizovaných velkoobjemových vacích. Ty si občané zakoupí na obecním úřadě za **220 Kč/ks**.
Cena na jeden rok je **550 Kč/1 vak**. **Pokud se zájemce o tuto službu přihlásí v průběhu roku (například v srpnu), nebude mu tato částka úměrně snížena.**
Při platbě poplatku za bioodpad převodem z účtu uvádějte číslo účtu 35-1303696329/0800. Platba se provádí do **31. 3. 2024**.

Poplatek za provoz kabelové televize

Poplatek za jednoho účastníka připojeného na rozvod kabelové televize pro rok **2024** byl stanoven na **2 000 Kč. Při platbě poplatku za provoz kabelové televize převodem z účtu uvádějte číslo účtu 35-1303696329/0800.**

Platba poplatků

Poplatek za odvoz a likvidaci domovního odpadu do **28. 2. 2024**

Poplatek za kabelovou televizi do **31. 3. 2024**

Poplatek ze psa do **31. 3. 2024**

Platba za odvoz bioodpadu do **31. 3. 2024**

Poplatek za odběr vody z obecního vodovodu za období 1. 7. 2023 – 30. 6. 2024 do **31. 7. 2024**

Poplatek se platí na účet správce poplatku Obecního úřadu Havlovice:

✓ hotově na Obecním úřadě v Havlovicích

✓ převodem z účtu

Číslo účtu správce poplatku (Obec Havlovice): **1303696329/0800** vedeného u ČS Trutnov. Variabilním symbolem každého poplatníka je číslo popisné nebo evidenční.
Při platbě poplatku za odběr vody z obecního vodovodu, za bioodpad a za provoz kabelové televize převodem z účtu uvádějte číslo účtu 35-1303696329/0800.

V případě, že poplatky nebudou uhrazeny včas, bude účtováno penále!!!

Martin Kult – starosta obce

Pyrotechnické prostředky

Od 1. 4. 1997 nabyla účinnosti vyhláška č. 1/97 o používání pyrotechnických prostředků v obci. Na základě této vyhlášky je povoleno používání zábavných pyrotechnických předmětů (petard) **na veřejných prostranstvích** pouze 31. 12. a 1. 1. Celoroční **zákaz používání petard** platí pro zastávky hromadné dopravy, u veřejných budov, v jejich těsné blízkosti a dále tam, kde by jejich používání ohrožovalo bezpečnost, zdraví a majetek osob. Buďme ohleduplní k našim domácím mazlíčkům.

Kalendář sportovních a kulturních akcí v roce 2024

datum	název akce	kontaktní osoba	telefon
27. 1.	Havlovický jezdecký ples	Prouzová J.	736765220
3. 2.	Myslivecký ples	Kalužný O.	736136779
8. 2.	Masopustní průvod	Balcar J.	777005790
17. 2.	Obecní ples	Kult. M.	731552503
22. 2.	Den otevřených dveří v ZŠ a MŠ Havlovice	Balcar J.	777005790
24. 2.	Volejbalový turnaj	Spielberger M.	603475843
9. 3.	Hasičský ples	Dvořáček M.	732266215
16. 3.	Rybářský společenský večer	Vodička M.	736751907
23. 3.	JMJ Ball Havlovice	Krátká V.	732540307
17. 3.	Vynášení Smrťačky	Balcar J.	777005790
9. 4.	Zápis do ZŠ	Balcar J.	777005790
14. 4.	1. Havlovice minigolf Open	Čápová H.	604251961
30. 4.	Pálení čarodějnic – čarodějnické hrátky	Dvořáček M.	732266215
2.–3. 5.	Zápis do MŠ	Friebelová Y.	774283123
4. 5.	Otvírání sezóny – Vízmburk	Králík L.	776470053
12. 5.	2. Havlovice minigolf Open	Čápová H.	604251961
18. 5.	34. ročník Pochod Václavice–Havlovice	Balcar J.	777005790
19. 5.	Májový streetball	Plivová J.	608 776 429
25. 5.	Nohejbalový turnaj O dušičky Havlovického vodníka	Dufek J., Kulda R.	731262722, 734121756
2. 6.	Dětský den ve sportovním areálu	Hanlová S.	601566357
8. 6.	Dětský den – Vízmburk	Králík L.	776470053
8. 6.	Hasičská soutěž Havlovický pohár – POHL	Rak D.	607 253 390
8. 6.	Noční hasičská soutěž – VČHL	Rak D.	607 253 390
9. 6.	3. Havlovice minigolf Open	Čápová H.	604251961
22.–23. 6.	47. r. fotbalového turnaje HAPO	Tohola M.	737141504
28. 6.	14. ročník Ligový pohár	Tohola M.	737141504
červen	Rybářský tábor mládeže do 15 let	Vojtěch L.	602181539
29. 6.	Havlovka | Cesta na hraně!	Čepelka J.	777608908
5.–7. 7.	Hradní kulišárny – středověké ležení, pohádkové bytosti	Králík L.	776470053

Kalendář sportovních a kulturních akcí v roce 2024

datum	název akce	kontaktní osoba	telefon
6. 7.	Letní kino	Kult M.	731552503
13. 7.	Benátská noc a divadelní představení	Kopecký J., Míl V.	775175330
14. 7.	4. Havlovice minigolf Open	Čápová H.	604251961
20. 7.	4. r. Traktoriáda	Borůvka P.	603327740
27. 7.	31. HAPOSTAR (Fotbalový turnaj pro hráče nad 40 let)	Tohola M.	737141504
27. 7.	4. r. Maxisuperhapostar (Fotbal. turnaj pro hráče nad 60 let)	Tohola M.	737141504
4. 8.	Letní běh na běžkách	Andrš A.	606037889
11. 8.	5. Havlovice minigolf Open	Čápová H.	604251961
31. 8.	23. r. SUPER HAPO STAR (fotbalový turnaj hráčů nad 50 let)	Tohola M.	737141504
5. 9.	Olympiáda pro starší a pokročilé	Tohola M.	737141504
7. 9.	Rybářské závody mládeže do 15 let	Vojtěch L.	602181539
7. 9.	Pohádkový les	Andrš A.	606037889
září	Žákovský turnaj v malé kopané	Tohola M.	737141504
8. 9.	Memoriál sv. Václava	Plivová J.	608 776 429
8. 9.	6. Havlovice minigolf Open	Čápová H.	604251961
12. 9.	Sportovní trojboj škol	Tohola M.	737141504
14. 9.	17. Vízmburské slavnosti – Vízmburk	Králík L.	776470053
12. 10.	Výlov rybníka Jindra	Hofmann P.	604429248
13. 10.	7. Havlovice minigolf Open	Čápová H.	604251961
říjen	Superpohár fotbalových lig	Tohola M.	737141504
19. 10.	Řemeslné trhy – Vízmburk	Králík L.	776470053
2. 11.	Halloween – pro děti a dospělé v KD	Míl V.	604157105
1. 12.	Představení dětí ze ZŠ a MŠ a rozsvěcení vánočního stromu	Balcar J.	777005790
6. 12.	Mikuláš – Vízmburk	Králík L.	776470053
7. 12.	Pohlazení duše v kulturním domě	Míl V.	604157105
24. 12.	Zpívání v kapličce – 14.00	Čepelková L.	733578815
27. 12.	Vánoční nohejbalový turnaj	Dufek J., Kulda R.	731262722, 734121756
31. 12.	Silvestrovský běh	Šrámek P.	605384544
11. 1. 2025	Pingpongový turnaj Memoriál St. Čápa	Čáp R.	739633170

1. ročník povedené akce pro děti s názvem Pekelný kulturák

50.ročník Silvestrovského běhu Havlovicemi

Komunální technika zakoupená v roce 2023 pro potřeby obce

Různé

Na obecním úřadě u pana ing. Tomáše Papeže a u paní Zuzany Šímové jsou ověřovány pravosti podpisů a listin a byl zde spuštěn i provoz terminálu Czech point.

POUŤ SV. JANA NEPOMUCKÉHO V HAVLOVICÍCH

18. 5. 2024

POSVÍCENÍ V HAVLOVICÍCH

13. 10. 2024

OBECNÍ ÚŘAD HAVLOVICE

úřední hodiny:
Po 8.00–11.30 / 12.00–17.00 hodin
St 8.00–11.30 / 12.00–17.00 hodin

Kontakt:
starosta Martin Kult
– tel. 499 784 061, 731 552 503
– e-mail: starosta@havlovice.cz
účetní Ing. Tomáš Papež
– tel. 499 784 062
– e-mail: ucetni@havlovice.cz
referentka Zuzana Šímová
– tel. 499 784 062
– e-mail: referentka@havlovice.cz

OBECNÍ KNIHOVNA

Každou středu v budově OÚ Havlovice
16.00–18.00 hodin
knihovnice Věra Tylšová
tel. 606 713 844

SAUNA

Každou středu v kulturním domě
9.00 – 11.00 – mateřská škola
13.00 – 15.00 – základní škola
15.00 – 20.30 – společná pro veřejnost – muži a ženy společně v plavkách

vstupné

děti do 10 let	10,– Kč
děti 11–15 let	25,– Kč
dospělí	100,– Kč
permanentka pro dospělé (na 10 vstupů)	800,– Kč

Vydává Obec Havlovice v nákladu 1000 ks. Zpracoval Martin Kult, starosta obce. Schváleno radou obce dne 1. 2. 2024. Lito H. Krtičková, tisk V&H Print Hlávko s.r.o.