REGIONÁLNÍ MĚSÍČNÍK PRO ROKYTNICI A OKOLÍ

HORSKÝ kurýr

ROČNÍK 34 ČÍSLO 4 DUBEN 2024 CENA 15,-

ROKYTNICE V O.H.
KULTURNÍ DŮM KLUB DRUŽBA
POUTNÍCI
PŘES 50 LET V COUNTRY
26.4.2024
V 19.30 H.
PŘEDPRODEJ VSTUPENEK V INFOCENTRU V ROKYTNICI
VSTUPNÉ V PŘEDPRODEJI 200 KČ, NA MÍSTĚ 250 KČ

MĚSTSKÉ INFORMAČNÍ A KULTURNÍ STŘEDISKO A MUZEUM SÝPKA V ROKYTNICI VÁS SRDEČNĚ ZVOU NA INSCENACI ERICA EMMANUELA SCHMITTA

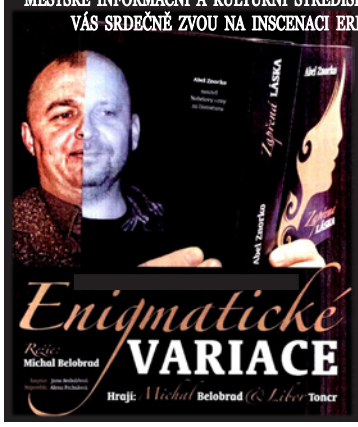

KDY: PÁTEK 10. KVĚTNA 2024
V 19 HODIN

KDE: MUZEUM SÝPKA
V ROKYTNICI V O.H.

PŘEDPRODEJ VSTUPENEK
INFOCENTRUM ROKYTNICE

POČET MÍST JE OMEZEN.
VSTUPNÉ: V PŘEDPRODEJI 90 KČ,
NA MÍSTĚ 120 KČ

ZPRÁVY z Rokytnice v Orlických horách

Z Rady města

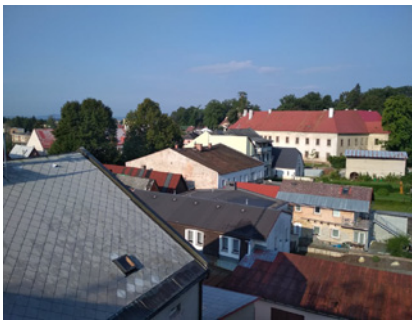

Vážení spoluobčané, rádi bychom vám na následující straně představili kompletní přehled bodů jednání Rady města za uplynulé období, aby informace o rozsahu Rady města byly úplné. Kompletní text Usnesení rady a zastupitelstva města je uveden na internetových stránkách města **www.rokytnicevoh.cz, https://www.youtube.com/@mesto-rokytnice, www.UZOB.cz** nebo k nahlédnutí na Městském úřadu v Rokytnici v Orlických horách.

RM č. 42/2024, dne 27. 2. 2024
Program jednání:

- 1. Návrh programu jednání
- 2. Plnění usnesení
- 3. Bytová komise
- 4. Cenová nabídka - kulturní akce v rámci programu Anenské pouti 2024 (ARAKOVO PRODUCTION)
- 5. Smlouva o zajištění uměleckého vystoupení (Crazy Dogs)
- 6. Žádost o poskytnutí dotace na zajištění dopravní obslužnosti veřejnou linkovou dopravou - Královéhradecký kraj
- 7. Žádost o prodej části pozemku p. č. 1056/1 v k. ú. Rokytnice v Orlických horách
- 8. Žádost o prodej pozemků p. č. 616 a st. p. č. 742 v k. ú. Prostřední Rokytnice
- 9. Žádost o prodej pozemků p. č. 616 a st. p. č. 742 v k. ú. Prostřední Rokytnice
- 10. Žádost o možnost odběru vody ze studny na pozemku p. č. 683/5 v k. ú. Panské Pole
- 11. Žádost o prodej pozemku p. č. 732/9 v k. ú. Rokytnice v Orlických horách
- 12. Darovací smlouvy - rozvoj kultury v Rokytnici v Orlických horách
- 13. Dodatek č. 1 ke Smlouvě o výpůjčce sbírkových předmětů č. 102/2021 ze dne 17.12.2021
- 14. Dohoda o poskytnutí slevy (O2 Czech Republic a.s.)
- 15. Zápis z jednání sociální a zdravotní komise
- 16. Jmenování redakční rady měsíčníku Horský kurýr
- 17. Návrh na změnu ceníku vstupného - Muzeum Pevnost Hanička
- 18. Pojistná smlouva pojištění právní ochrany (D.A.S. právní ochrana, pobočka ERGO Versicherung Aktiengesellschaft pro ČR)
- 19. Dohoda o ukončení mandátní smlouvy
- 20. Smlouva o poskytování služeb v oblasti bezpečnosti a ochrany zdraví při práci a požární ochrany
- 21. Rozpočtová opatření
- 22. Revokace usnesení - Jmenování do funkce vedoucí finančního odboru

RM č. 43/2024, dne 29. 2. 2024
Program jednání:

- 1. Návrh programu jednání
- 2. Výpověď Smlouvy o nájmu nemovitosti ze dne 30. června 2017

RM č. 44/2024, dne 12. 3. 2024
Program jednání:

- 1. Návrh programu jednání
- 2. Kroky směřující k převodu objektu muzea Sýpka na st. p. č. 124/2 v k. ú. Rokytnice v Orlických horách
- 3. Plnění usnesení
- 4. Žádost o pronájem skladových prostor (Clan Orlických horalů z.s.)
- 5. Žádost o výpůjčku zámeckého parku (Clan Orlických horalů z.s.)
- 6. Žádost o zapůjčení pozemku p. č. 233/1 v k. ú. Rokytnice v Orlických horách (Clan Orlických horalů z. s.)
- 7. Oznámení o termínu zápisu do Mateřské školy
- 8. Organizace provozu Mateřské školy Rokytnice v Orlických horách v měsíci červenci a srpnu roku 2024
- 9. Žádost o poskytnutí podpory - Linka bezpečí, z.s.
- 10. Nahlášení pořádané akce společnosti FrostFood a.s.
- 11. Smlouva o nájmu prostoru sloužícího k podnikání (ROZINEK FOOD s.r.o.)
- 12. Žádost o poskytnutí daru - Sdružení Čechů z Volyně a jejich přátel, z.s.,
- 13. Žádost o nájem pozemku p. č. 767/1 v k. ú. Rokytnice v Orlických horách
- 14. Aktualizace pasportu místních a účelových komunikací včetně pasportu dopravního značení
- 15. Aktualizace pasportu veřejného osvětlení včetně vyhledání vedení
- 16. Zápis z komise rady města - Investiční a majetková komise
- 17. Kultura - Anenská pouť - ohňostroj
- 18. Žádost o finanční příspěvek na sociální služby - Péče o duševní zdraví, z.s.
- 19. Aktuální informace o VPP a dalších službách
- 20. Valorizace průmyslového dědictví (Valorizing Industrial Heritage)
- 21. Informace týkající se společnosti CENTEP, spol. s r.o.
- 22. Zápis z dozorčí rady Rokytnické vody s.r.o.
- 23. Kamerový systém Města Rokytnice v Orlických horách
- 24. Farmářské trhy v Rokytnici v Orlických horách

RM č. 45/2024, dne 18. 3. 2024
Program jednání:

- 1. Návrh programu jednání
- 2. Dodatek č. 1 ke smlouvě o smlouvě budoucí o vypořádání provedených investic ze dne 29.12.2022

SLOVO STAROSTY

Vážení spoluobčané,

od posledního vydání Horského Kurýru jsme řešili mnoho záležitostí, které nás ve městě trápí. Probíhají intenzivní jednání mezi městskou firmou CENTEP, spol. s r.o. a firmou EKOENERGY MORAVIA s.r.o. Součástí těchto jednání je i Město Rokytnice v Orlických horách, a to z toho důvodu, že některá zařízení kotlů stojí na městských pozemcích a musíme s firmou EKOENERGY MORAVIA s.r.o. dořešit investice, které se týkají městského majetku. Cílem je naplnit smlouvu podepsanou mezi EKOENERGY MORAVIA s.r.o. a CENTEPEM a dále mezi Městem Rokytnice v Orlických horách a EKOENERGY MORAVIA s.r.o. ze závěru roku 2022 a tedy odkoupit kotle a infrastrukturu. Tento krok vnímám jako důležitý a zásadní pro další stabilitu z hlediska vytápění veřejných i soukromých prostor ve městě.

Dále řešíme otázku rokytnické lokality Zahradní III. Tato lokalita je již dlouho plánována k vytvoření stavebních parcel pro nízkou zástavbu rodinnými domy, ale výsledek hotový není. S projektantkou jsme řešili celkový koncept lokality včetně řešení sítí a dopravní obsluhy. V tomto nás čeká ještě dost práce, ale musíme se s touto záležitostí posunout, protože toto je záležitost několik let stará.

Zabýváme se dále otázkou a podmínkami vyhlášení výběrového řízení na poskytování stomatologických služeb v Rokytnici. Získat do Rokytnice zubaře nebude rozhodně lehké, ale podle mého názoru je tento krok zásadní a udělám v této věci maximum.

Mezi další záležitosti, kterými se vedení města zabývá, patří i podpora a fungování Rodinného centra Rokytnice v Orlických horách. Zástupkyním centra jsme předali klíče od prostor v č.p. 4, kde v minulosti fungoval klub Anička. Město prostor upravilo a předalo k užívání Rodinného centra, které ho dále upraví a využije tak, aby nejen maminky, ale i tatínkové, měli v našem městě další možnost, jak trávit se svými dětmi volný čas.

V rámci jednání rady města dne 12. března 2024 jsme se zabývali otázkou budovy Sýpky. V loňském roce jsme s Muzeem Orlických hor - Sýpka, které je součástí Muzea a galerie Orlických hor, uzavřeli nájemní smlouvu. Město vlastní budovu Sýpky a Muzeum provozuje expozici. Na základě iniciativy Muzea a galerie Orlických hor v Rychnově nad Kněžnou, příspěvkové organizace Královéhradeckého kraje, jsme zahájili jednání o odkupu budovy Sýpky a vybraného vybavení Sýpky Královéhradeckým krajem. Převod do vlastnictví kraje řeší možnost kraje investovat do budovy Sýpky jako do vlastního majetku kraje, což v současné době není možné. V současné době je připraven návrh 1. změny rozpočtu Královéhradeckého kraje na rok 2024, který počítá s navýšením dané kapitoly rozpočtu na odkup Sýpky a vybraného vybavení muzea. Na jednání rady města byl přítomen ředitel muzea Tomáš Zelenka, který deklaroval potřebnost odkupu budovy Sýpky Královéhradeckým krajem a též to, že aktivity muzea v Rokytnici nebudou odkupem budovy zmenšeny, ba naopak. Další postup je v kompetenci Zastupitelstva Královéhradeckého kraje z hlediska připravených finančních prostředků na odkup a též z hlediska schválení smlouvy o odkupu a též na Zastupitelstvu Města Rokytnice v Orlických horách z hlediska schválení smlouvy o prodeji.

Mezi další body, které jsme na jednání rady řešili, patřila aktualizace pasportu místních a účelových komunikací včetně pasportu dopravního značení a též aktualizace pasportu veřejného osvětlení včetně vyhledání vedení. Jsem rád, že se jako město zapojíme do dunajského dotačního programu se záměrem Valorizace průmyslového dědictví (Valorizing Industrial Heritage), kde budeme partnerem českého žadatele Euroregion Glacensis, za Rokytnici se do projektu zapojí.

Dále jsem rád, že rada města schválila můj návrh na podání žádosti o dotaci na pořádání farmářských trhů v Rokytnici. Myslím si, že farmářské trhy vhodně doplní již aktuálně pořádané akce v Rokytnici.

Se starostou polského města Głuszyca Romanem Głódem jsem podepsal deklaraci, že partnerská města Rokytnice v Orlických horách a Głuszyca jsou připravena podílet se na přípravě společných projektů financovaných z programových rámců Interregu ČR – Polsko.

Proběhla též valná hromada firmy Rokytnická voda, s.r.o., kde naše město vlastní padesátiprocentní podíl ve společnosti a druhou polovinu podílu má Obec Pěčín. Na valné hromadě byla zvolena nová jednatelka společnosti, vzhledem k tomu, že současný jednatel požádal o uvolnění z funkce.

Dále jsme se zabývali cenotvorbou a investičními záležitostmi.

Na závěr mi dovolte, abych Vám popřál příjemné slunečné dny.

Srdečně Jiří Štěpán

Čiperný Aktivní Senior
Starší generace města Rokytnice
za podpory Města Rokytnice v O.h.
pořádají zájezd

EXKURZE DO VÝROBNÍCH PROVOZŮ ŠKODA AUTO MLADÁ BOLESLAV, ZÁMEK LOUČEŇ – PROHLÍDKA ZÁMKU A PARK S LABYRINTY

v pondělí 13. května 2024

Bližší informace budou na plakátech, v infocentru a na tel.č. 731 578 005

Revitalizace parčíku v Dolním Sídlišti

V roce 2010 vznikl projekt Revitalizace parku na Dolním Sídlišti. Projekt byl rozdělen do několika etap a spočívá v postupném kácení dřevin včetně navazující náhradní výsadby.

Prioritně byly káceny stromy ve špatném zdravotním stavu a návazně na to stromy, které svým výškovým vzrůstem nepatří do hustě osídlených oblastí.

V březnu letošního roku (v době vegetačního klidu) proběhla poslední etapa kácení. Jednalo se o 4 ks břízy bělokoré (betula pendula). Následně, ještě v letošním roce, bude provedena nová výsadba 3 ks lípy velkolisté (thilia platyphylos).

Součástí údržby hřiště v letošním roce bude doplnění písku pod herní prvky.

OVŽP

RODINNÉ CENTRUM

Zástupci Města Rokytnice v O.h. předali 12. března klíče k rodinnému centru, které vzniká v Rokytnici. Jedná se o prostory bývalého volnočasového klubu Anička v druhém patře čp. 4 na náměstí. V současné době se pokračuje v získávání finančních prostředků a vybavení prostor. Otevření pro veřejnost se plánuje na květen až červen. Více se dočtete v dalším vydání Horského kurýra.

ZS

CENÍK PRO ROK 2024

platný od 1.1.2024 do 31.12.2024

vodné za 1 m3 ..... Rokytnice, Pěčín, Nebeská Rybná	**25,89 Kč + 12% DPH** (29 Kč vč. DPH po zaokrouhlení)
stočné Rokytnice za 1 m3.....	**41,07 Kč + 12% DPH** (46 Kč vč. DPH po zaokrouhlení)
stočné Pěčín za 1 m3	**42,86 Kč + 12% DPH** (48 Kč vč. DPH po zaokrouhlení)
srážková voda za 1 m3 ..... (jen pro podnikatelské subjekty)	**41,07 Kč + 12% DPH** (46 Kč vč. DPH po zaokrouhlení)

Rokytnická voda, s.r.o., čp. 357, 517 61 Rokytnice v Orlických horách
IČO: 25978641, DIČ: CZ25978641, tel. 494 595 604
e-mail:rokytnickavoda@tiscali.cz

TRAFIKA PETR KUNC ROKYTNICE

NABÍZÍME:

- VÝPRODEJ KALENDÁŘŮ A DIÁŘŮ 2024
- potřeby na párty a grilování – kelímky, tácky, krepák, balónky, alobal, dřevěné uhlí
- školní, výtvarné a kancelářské potřeby, tvoření pro děti
- krmivo pro domácí mazlíčky

MĚSTO ROKYTNICE V O. H. pořádá ve spolupráci s Diakonií Broumov

SBÍRKU

VÁŽENÍ DÁRCI,

Diakonie Broumov

prosíme, aby vše co darujete, bylo funkční. To znamená především funkční zipy u bund, mikin a ostatních oděvů, funkční zipy a kolečka u kufrů, tašek a batohů. Nefunkční zapínání nejsme schopni opravit. Děkujeme!

Prosíme, podpořte vyhlášenou veřejnou sbírku na čísle účtu: 50016-1302698349/0800.

SEZNAM VĚCÍ, KTERÝMI MŮŽETE PŘISPĚT DO SBÍRKY:

PROSÍME VŠE ZABALENÉ V IGELITOVÝCH OBALECH, NÁDOBÍ V KRABICÍCH

Veškeré letní a zimní oblečení (dámské, pánské, dětské)
Lůžkoviny, prostěradla, ručníky, utěrky, záclony
Látky (minimálně 1 m², prosíme, nedávejte nám odřezky a zbytky látek)
Domácí potřeby (nádobí bílé i černé, skleničky) zabalené do krabic
Péřové přikrývky, polštáře a deky, peří
Obuv - nepoškozená a v párech (svázaných gumičkou)
Kabelky, batohy, drobné předměty z domácnosti bez poškození (dekorace, bižuterie ...)
Hračky - nepoškozené a kompletní
Menší elektrospotřebiče i poškozené
Hygienické potřeby, drogistické zboží
Časopisy, noviny, knihy

ROKYTNICE V O.H.

KLUB DRUŽBA

22. , 23. a 24. 4. 2024

vždy od 13 do 16 hodin

VÍCE NA
www.diakoniebroumov.cz
www.facebook.com/broumovdiakonie
Tel.: 491 524 342, 739 999 112, 603 287 387

VĚCI, KTERÉ VZÍT NEMŮŽEME:
- ledničky, televize, počítače, matrace, koberce - z ekologických důvodů
- nábytek
- znečištěný a vlhký textil

POUTNÍCI...

…legendární kapela hrající bluegrass a country muziku. Vznikla v roce 1970, její písničky tedy příznivci tohoto stylu poslouchají již přes 50 let.

V Rokytnici vystoupili Poutníci v roce 1989 a 1991, tehdy ještě v samostatně fungujícím kulturním zařízení Družba. V letech 2006 a 2012 jejich další koncerty proběhly v aule základní školy. Pro zajímavost jsme pro Vás oskenovali některé záznamy z kroniky kultury v Rokytnici a z Horského kurýra.

Současná sestava Poutníků, kterou můžete vidět i na koncertu 26. dubna, a tentokrát po letech opět v Družbě, je: **Jiří Pola** – kapelník, kontrabas, zpěv, **Jakub Bílý** – kytara, mandolína, zpěv, **Jan Máca** – mandolína, zpěv, **Petr Vošta** - banjo.

Předprodej vstupenek na koncert stále běží v rokytnickém Infocentru. Pokud si tedy chcete zazpívat třeba „Panenku“ nebo „Pojďme se napít“ naživo s Poutníky, jste srdečně zváni. **vp**

POUTNÍCI 2006

Skupina Poutníci připravuje k vydání nové album, v 36 leté historii kapely již dvanácté, s názvem Poutníci 2006. Jeho nahrávání se uskutečnilo během září ve studiu Honzy Friedla ve Vyšším Brodu v Jižních Čechách. Obsahuje samé novinky z dílny kapelníka Jiřího Karase Poly s texty Milana Jablonského, Josefa Prudila, Tomáše Choury a Karla Plotěného. Na CD jsou i dvě skladby od velikána americké country Krise Kristoffersona, a to v české verzi. Nejčastěji uslyšíte zpívat Jiřího Macha, přizvukuje mu Zdeněk Kalina a Jiří Karas Pola. Poutníci si toto CD poprvé vydají sami vlastním nákladem.

Křest CD skupiny Poutníci
v Rokytnici - zveme Vás všechny !!!!!!!

V pátek 24.11.2006 se v Rokytnici v Orlických horách v sále kulturního zařízení KLUB uskuteční koncert známé skupiny POUTNÍCI.

Součástí koncertu bude i křest nového CD souboru, v pořadí již dvanáctého, s názvem "Poutníci 2006". Na koncertě uslyšíte i známé písničky, jako např. Panenka, Pojďme se napít, Až uslyším hvízdání, atd ...

Koncert začíná v 19.30 hod. a bude možno si zakoupit i CD, MC nebo plakáty.
Vstupné bude 120,-Kč a předprodej již běží v Infocentru v Rokytnici v O.h.

Informace podá Ing. V. Jiroutová nebo slečna K. Gallová na tel. čísle 494 595 574 a 494 595 326

Zeptala jsem se současného kapelníka Jiřího Poly na nahrávání LP Poutníků právě v rokytnické Družbě v roce 1991. Zajímalo mě, zda si uchoval z té doby nějakou vzpomínku?

„Čtu z obalu poutnického CD a LP, které se jmenovalo Poutníci live a které vydal Supraphon v roce 1991.

Tento nosič se natáčel na třech koncertech. 24.6.1991 v Brně v Dělnickém domě v Juliánově, 27.6.1991 v Pardubicích v tehdejším KD Tesla a v Rokytnici v O.h. 28.6.1991 v tehdejším Klubu Družba. Byly vybrány nejlepší nahrávky z těchto koncertů a tyto pak byly použity na zmíněném nosiči. Ten tehdy vyšel jako CD i LP a na kazetách.

Ono už je to přes 30 let, takže nějakou speciální vzpomínku na to nemám, snad jen, že bylo vyprodáno a v sále byla skvělá atmosféra, což ostatně bývá v Rokytnici na poutnických koncertech vždy.

Přikládám alespoň foto z CD Poutníci live, kde je zachycena sestava, která tento nosič natáčela.“ **vp**

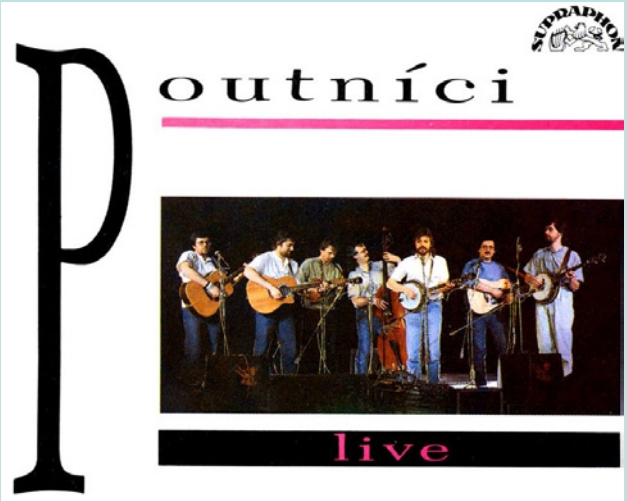

ZŠ Rokytnice

Velikonoční tvoření

V pátek 22. března 2024 proběhlo ve škole Velikonoční tvoření. Akci pořádala ZŠ Rokytnice v O. h. ve spolupráci se SRP při ZŠ.

V aule, átriu a některých odborných učebnách byly připraveny dílničky pro děti i pro dospělé. Návštěvníci si mohli uplést pomlázku z čerstvých vrbových proutků, splést věneček z březového proutí, nasít osení, ozdobit kraslici, vyrobit si jarní dekorace z papíru, filcu, vlny či jutových provázků, dekorace na špejli, na kolíčku nebo jako závěs. Naši „Roboťáci“ nás zasvětili do tajů 3D tisku, fyzika byla o pokusech se suchým ledem, v přírodovědné učebně se dalo nahlédnout pod mikroskop a vyrobit ovečku z popcornu. Otevřena byla žákovská knihovna, dětský koutek s promítáním

v hudebně a multimediální učebna s interaktivní tabulí v akci. Malí myslivci měli připravenou poznávačku a výrobu zajíců z odpadových ruliček. Bohaté bylo i občerstvení, o které se postarala jak školní jídelna, tak nejstarší žáci v „Rychlém občerstvení“ v kuchyňce a v aule v „Čajovně“. Čtyři páteční odpolední hodiny utekly jak voda a my se můžeme těšit na další připravované akce.

Za celý školní tým přejeme VESELÉ VELIKONOCE! **LH**

Více fotografií z Velikonočního tvoření najdete na webových stránkách školy **zs.rokytnice.cz.**

MŠ Rokytnice

ZÁPIS DĚTÍ DO MATEŘSKÉ ŠKOLY ROKYTNICE V ORLICKÝCH HORÁCH

Mateřská škola Rokytnice v Orlických horách, příspěvková organizace, oznamuje konání řádného zápisu dětí do MŠ dne 7.5.2024 od 15:00 do 17:00.

K zápisu si prosím přineste vyplněnou přihlášku s potvrzením dětského lékaře a ostatní dokumenty, které si můžete vyzvednout osobně v mateřské škole nebo si je stáhnout v PDF formátu na webových stránkách www.msrokytnice-voh.cz .

Vaše ratolesti můžete vzít s sebou a spojit návštěvu s prohlídkou mateřské školy, nechat děti si pohrát ve třídě a seznámit je s prostředím.

Těšíme se na Vaši návštěvu. Kolektiv MŠ

❑ Exkurze dětí v Sýpce - Muzeu Orlických hor

❑ Vynášení Morany - Tetky Zimy do Rokytenky

❑ Tradiční maškarní karneval ve školce

BEZPEČNOST VAŠICH DĚTÍ JE NAŠÍ PRIORITOU

29.2.2024 se všichni zaměstnanci naší mateřské školy proškolili v 1. pomoci. Lektorkou byla zkušená záchranářka s více jak třicetiletou praxí jak v terénu, tak na dispečinku. Bezpečnost Vašich dětí je jednou z našich priorit a je základem pro důvěru, kterou v nás vkládáte.

Za MŠ Hal.

MŠ Bartošovice

OHLÉDNUTÍ ZA ZIMOU - „NEZIMOU“

I když jsme si letos toho sněhu moc neužili a lyžařská školička kvůli počasí nevyšla, tradiční akcičky jsme si nenechali ujít. Tříkrálové koledování, Masopust, návštěva v relaxačním pokojíku v ZŠS, divadelní pohádky v Žamberku i občasná jízda na lopatkách na té troše sněhu. To vše jsme zakončili „Vynášením Morény“ a vítáním jara u řeky Orlice. Teď už se těšíme z jarních svátků a také všem přejeme krásné jaro, hlavně spoustu sluníčka!

MŠ Bartošovice v O.h.

V Bartošovicích se koštovalo zelí

Inspiraci k soutěži o nejlepší kysané zelí máme v podobných akcích, které se v minulosti odehrávaly na Panském Poli. Se souhlasem autorů tamních akcí jsme na ně již před několika lety navázali.

V penzionu U Hrušků se v sobotu 2. března sešlo šestnáct „nakladačů“ se svými výrobky, ale také mnoho přihlížejících a hostů restaurace. Vzorky byly pod čísly rozloženy na stole a vůně zelí se linula až ven. Kvalitu hodnotili všichni z přítomných, kteří měli zájem. Každý dostal pět bodů a mohl je libovolně udělit jednomu nebo více vzorkům. A nastal ten pravý mumraj.

Restaurace byla zcela zaplněna a mezi tím korzovali ochutnávači. Je třeba také ocenit, že majitel penzionu a hostinský v jedné osobě stíhal obsluhovat, restaurace byla v běžném provozu. Body byly sečteny a vítězové obdrželi zajímavé ceny. K občerstvení byl k dispozici také domácí prejt. Po vyhodnocení ovšem zábava neskončila, družné setkání pokračovalo.

Příjemnou akci připravil Spolek Magdalena Bartošovice.

Text a foto: Petr Zámečník

Bartošovice plesaly

V pátek 15. března se sál nově opraveného Kulturního domu - Komunitního centra zaplnil tancechtivými občany a návštěvníky Bartošovic.

Po dvou letech covidové pandemie a jejích dozvucích se společenská setkání na venkově jen pomalu rozhýbávala.

Lidé ale jsou vytrvalí a natěšení, tak se sál i s přísálím zaplnil. K tanci a poslechu zahrála kapela Brillant Band a byla také připravena pestrá tombola. Darů od sponzorů i jednotlivců se sešlo velké množství a vše probíhalo zajímavým nevšedním způsobem.

Ani o chutné občerstvení nebyla nouze. Večer zpestřila taneční skupina, která do svého programu vnesla eleganci i legraci. Na ples nás pozvali Obec Bartošovice a Sbor dobrovolných hasičů.

Text a foto: Petr Zámečník

Běh naděje

Dar ve výši 300 000,- Kč předán na Kliniku dětské hematologie a onkologie nemocnice Motol.

V sobotu 24. února 2024 jsme jako pořadatelé Běhu naděje měli tu čest předat šek na částku 300 000,- Kč, která se vybrala napříč Českou republikou od běžců Běhů naděje v roce 2023. Běh naděje se pořádá jako odkaz Běhu Terryho Foxe, mladého Kanaďana, který vážně onemocněl a navzdory zhoubné nemoci se v roce 1980 vydal na běh Kanadou, na Maraton naděje, s cílem vybrat finanční prostředky na výzkum.

Jen díky vám, nadšeným běžcům a podporovatelům, se vybrala tato krásná částka, která opět pomůže k záchraně životů vážně nemocných dětí. Pokud se chcete proběhnout a přispět i letos, zapište si do diáře 17. srpna 2024. Běh naděje startuje v Neratově před budovou bývalé školy v 15.00 hod. Akci pořádá Obec Bartošovice v O. h. a Sdružení Neratov. Těšíme se na Vás.

Ludmila Hamáčková

V Říčkách přivítali jaro

Vynášení Smrtky (nebo také Morany) je prastarý očistný rituál představující loučení se nejen se zimou, ale také s nemocemi a různými trápeními v životě. Svou oblibu si tato tradice spojená s vítáním jara našla i v Říčkách. Na letošní průvod obcí konaný v postní době dva týdny před Velikonocemi, se vydala velká skupina malých i velkých. Na konci průvodu tradičně starosta Říček Smrtku zapálil a vhodil z mostu u bývalé pily do řeky.

Na nevlídné chladné počasí, které odpoledne panovalo, mohli návštěvníci zapomenout v krčmě u Emmy, kde bylo připraveno občerstvení a skvělé nápoje na zahřátí.

ZS

Foto: L. Kuchtová

Maškarní karneval v Pěčíně

Členky svazu žen v Pěčíně uspořádaly tradiční dětský maškarní karneval. Předsedkyně Božka Kalousová by ráda touto cestou poděkovala všem sponzorům a také svým členkám, které napekly výborné cukroví a podílely se na konání karnevalu.

Děkuji, bez vás by to nešlo!

Náš rozhovor

S TEREZOU JEŘÁBKOVOU - místní rodačkou, která sleduje vesmír…

Na úvod pověz čtenářům, kde pracuješ?

Pracuji v Evropské jižní observatoři (ESO), která má své ředitelství v Garchingu v Německu a řídí síť teleskopů umístěných v Chile. ESO je mezinárodní organizace tvořená členskými státy, včetně České republiky a poskytuje astronomům přístup k teleskopům a přístrojům ve výjimečných pozorovacích podmínkách, které by jednotlivé evropské státy samostatně nedokázaly finančně postavit a spravovat.

❑ GRANTECAN/La Palma; Španělsko – největší optický dalekohled na světě - „tam jsem pracovala poslední rok svých doktorských studií“.

Jak se člověk z Rokytnice dostane do mezinárodní astronomické instituce?

Cesta z Rokytnice do mezinárodní astronomické instituce nebyla přímá, ale o to zajímavější. Česká astronomická komunita je sice menší a historicky možná méně propojená s mezinárodní scénou, ale přesto nabízí kvalitní zázemí pro rozvoj v oboru. Během mého studia na Matematicko-fyzikální fakultě Univerzity Karlovy jsem se díky výsledkům z bakalářské práce dostala na Evropskou jižní observatoř v Chile. Práce s daty tamních projektů navazovala na témata mé práce a byla by nemožná bez podpory českých vědců a univerzity.

Tato zkušenost byla klíčová pro navázání nových mezinárodních kontaktů, které mi následně otevřely dveře k dalšímu studiu a kariéře v zahraničí. Některé z mých stěžejních profesních vztahů vznikly právě v Chile a trvají dodnes. Po návratu do Evropy jsem své vzdělání prohloubila doktorským studiem na Universitě v Bonnu, první profesní příležitost mi nabídla Evropská vesmírná agentura v Holandsku a nyní působím v ESO v Německu. Je to důkaz, že i z malého města jako je Rokytnice, se lze dostat na špičku ve světové astronomii.

Kdy ses rozhodla pro tuhle práci? Sen z dětství či v průběhu let? A jak jsi získala tohle pracovní místo v ESO?

Rozhodnutí pro kariéru v astronomii nebylo snem z dětství, stalo se až na vysoké škole. Už na střední škole jsem začala mít k oboru bližší vztah, zejména po účasti na astronomickém kempu a díky příležitosti strávit dva měsíce v Ondřejově observatoři, kde jsem pozorovala s českým dvoumetrovým dalekohledem. Definitivní rozhodnutí přišlo po bakalářském studiu, kdy jsem váhala mezi teoretickou fyzikou a astronomií. Navštívení teleskopu v Chile naklonilo váhu definitivně ve prospěch astronomie.

Možnost práce v ESO byla dlouhodobým cílem, který se zdál vzdálený, vzhledem k omezenému počtu pracovních míst v tomto oboru. Přesto jsem se již během studia snažila budovat kariérní profil, který by mi k dosažení tohoto cíle pomohl. Dvouletý pobyt v ESO během doktorandského studia mi poskytl cenné zkušenosti s pozorováním pomocí ESO dalekohledů a následný rok na ostrově La Palma mi umožnil pracovat na 10 m teleskopu GRANTECAN v dalším renomovaném observatoři.

❑ GRANTECAN/La Palma; Španělsko – „doplňuji kapalné helium pro chlazení detektorů“

Po dokončení doktorátu jsem získala vědeckou pozici v Evropské Vesmírné Agentuře v Holandsku, kde jsem pracovala s daty z družice Gaia a vesmírného dalekohledu Jamese Webba. Tyto zkušenosti mi otevřely dveře k současné pozici v ESO a stala jsem se tak první českou astronomkou v této instituci v Německu, kde jsme dříve měli pouze jednoho astronoma na vědecké pozici v Chile.

Přišly překážky, které jsi musela překonat, abys získala tuto práci?

Moje cesta k současné pozici nebyla jednoduchá a narazila jsem na několik překážek, zejména v raných fázích. Dospívání mi trvalo déle než většině a dávala jsem přednost aktivnímu životu před studiem, což mě často vzdalovalo od lavice ve třídě. Přestože jsem se snažila přizpůsobit očekáváním, nevyhnula jsem se několika karambolům – například jsem jednou dostala na vysvědčení trojku z matematiky.

Věci se začaly měnit v deváté třídě, kdy jsem začala vnímat význam školy pro moji budoucnost. Přijímací řízení tehdy bylo založeno na známkách, a tak jsem skončila na technickém lyceu v Letohradu, nikoli na gymnáziu, jak jsem původně plánovala. Toto se ukázalo být požehnáním, protože škola podporovala individuální rozvoj a umožnila mi účastnit se matematicko-fyzikálních soutěží a seminářů,

kde jsem dosahovala lepších výsledků než mnozí studenti z gymnázií.

Vysokoškolské studium přineslo další výzvy, ale díky zkušenostem ze střední školy jsem byla připravena. Například jsem nikdy nemusela opakovat zkoušku z matematiky, jako jedna z mála studentů. Což neříkám, abych se chlubila, ale

❑ Observatoř La Silla v Chile, první observatoř ESO, která hostuje velké množství menších dalekohledů (a jeden z nich je s českou podporou a bude se zaměřovat na pozorování exoplanet)

abych zdůraznila, že cesta k určité kariéře je málokdy přímá a předvídatelná. A právě schopnost přizpůsobit se, učit se z překážek a neustále se zlepšovat mi pomohla získat moji současnou pozici v ESO.

Jaké znalosti a dovednosti musíš v této práci prokazovat?

Protože jako astronomka jsem na vědecké pozici, je zásadní pravidelné publikování nových vědeckých výsledků a aktivní účast na odborných konferencích. Důležité je také hluboké porozumění astrofyzikálním procesům, neboť to je klíčové pro interpretaci pozorování a experimentů, které provádím. Vyžadována je také vysoká úroveň dovedností v analýze dat, statistického zpracování a kritického vyhodnocení výsledků. To vše podpírá rozsáhlá znalost programování, a která je nezbytná pro práci s astrofyzikálními daty.

Pro práci na observatoři ESO potřebuji mít podrobné znalosti o přístrojích a operativních procedurách. A jelikož jsem v neustálém kontaktu s mezinárodními astronomy, je neocenitelná i efektivní komunikace v angličtině, politická citlivost a příjemné komunikační schopnosti.

Co přesně v observatoři děláš; z čeho se skládá Tvá práce?

V observatoři má moje práce dva základní pilíře - vědecký výzkum a funkční práce pro ESO.

Ve vědecké části se věnuji zkoumání procesů formování hvězd a hvězdokup. Provádím detailní pozorování naší Galaxie a získané poznatky aplikuji na hvězdné populace ve vzdálených galaxiích. Pátrám po odpovědích na otázky, zda se hvězdy formují v různých částech vesmíru stejným způsobem a jak se naše galaxie liší od vzdálených masivních galaxií, které vznikly krátce po Velkém Třesku.

Co se týče funkční práce pro ESO, soustředím se na správu žádostí o pozorovací čas. Astronomové z celého světa aspirují na využití ESO zařízení, ale pouze ty nejpromyšlenější projekty s nejlepšími návrhy získají příležitost k pozorování. Zajišťuji proces, který astronomům umožňuje podávat žádosti o pozorovací čas a následné nezávislé hodnocení těchto žádostí komisí. Do mé péče také spadá kontrola tohoto celého procesu.

Snažím se také aktivně podporovat českou astronomickou komunitu, například organizací workshopů, které pomáhají českým vědcům lépe využívat možnosti ESO dalekohledů.

Jestli se mohu optat, jak vypadá Tvůj pracovní týden – máte směny (např. osmihodinové)…? Jde mně i o to, zdali s touto prací má člověk i volný čas na osobní život?

Oficiálně máme osmihodinové pracovní směny, což odpovídá 40 hodinám týdně. Pracovní doba je flexibilní, s povinností být v práci od 10 do 16 hodin kvůli schůzkám a přednáškám. Mimo to můžeme pracovat brzy ráno nebo večer, podle vlastního uvážení. Využívám možnosti pracovat osm dní v měsíci z domova.

❑ Observatoř ESO Paranal a ALMA; Chile – „stojím u výhledu na rádiové teleskopy ALMA v nadmořské výšce okolo 5 km“

Vzhledem k tomu, že komunikujeme s kolegy z celého světa, včetně těch v Chile nebo v mém případě pravidelných telekonferencí s australskými vědci, pracovní doba je velmi různorodá. Jelikož je observatoř v provozu nepřetržitě, může být výzvou udržet práci a osobní život v rovnováze, zvláště když se věnujeme opravám, úpravám procedur nebo náhlým objevům. Protože vědecký výzkum je vlastně i můj koníček, občas není jednoduché oddělit volný čas a práci. Nicméně se snažím zachovat rozumnou rovnováhu, například o víkendech obvykle nepracuji a večery trávím mimo počítač. Díky tomuto přístupu si udržuji čas na své koníčky a osobní život.

Ptám se i proto, že jsem Tě už roky v Rokytnici neviděl, ale předpokládám, že se domů občas vracíš. Máš na to čas?

Ano, najít čas na návrat do Rokytnice může být někdy výzva, ale vždy se snažím, abych tam strávila alespoň Vánoce.

Práce je sice náročná, ale Rokytnice je pro mě místem klidu a odpočinku. Když tam jsem, preferuji relaxaci a načerpání energie v přírodě, takže nejsem často vidět ve městě.

Co Tě na práci astronomky baví, naplňuje a fascinuje?

Práce astronomky je neustálým dobrodružstvím ve vědění a objevování, což je pro mě hlavním zdrojem naplnění. Každodenní výzkum vede k novým poznatkům a neexistuje zde prostor pro rutinu či nudu.

pokračování rozhovoru na str. 12

dokončení rozhovoru ze str. 10 a 11

Neustálé učení, zdokonalování a osobní růst, to vše v kontextu zkoumání nekonečného vesmíru, je fascinující. A navíc, spolupráce s vědci z různých zemí a kultur mi přináší nové perspektivy a obohacuje můj profesní život. Taktéž práce se studenty mi přináší radost, protože mohu svou vášeň a znalosti předávat dál.

Kde přesně pracuješ? Zmínila jsi Garching. Tak tam nebo někde jinde v observatoři? Nemám představu, kolik observatoří je a kde…

Evropská jižní observatoř (ESO) má ředitelství v Garchingu u Mnichova, což je místo, kde pracuji a které je skvěle dostupné z České republiky. Co se týče observatoří, ty jsou umístěné v Chile – a to z dobrého důvodu. Chile nabízí jedny z nejlepších podmínek pro astronomická pozorování na světě, například extrémně nízkou oblačnost a minimální srážky, což je pro astronomii ideální.

ESO provozuje dvě hlavní observatoře v Chile: La Silla a Paranal. Paranal je naše vlajková loď, která obsahuje čtyři osmimetrové dalekohledy, známé jako Very Large Telescope (VLT). Tyto dalekohledy mohou pracovat samostatně nebo společně, což umožňuje velmi flexibilní a výkonná pozorování.

Co se týče Extrémně velkého dalekohledu (ELT), který je momentálně ve výstavbě, jedná se o budoucí největší optický/near-infrared dalekohled na světě. Má primární zrcadlo o průměru 39 metrů, což mu dává obrovskou sběrnou plochu světla, a umožní nám tak dosud nepoznané detaily v našem poznávání vesmíru.

Děkuji za zajímavé povídání
Pavel Koukol

Okénko rokytnické policie

Záškoláctví

Na konci loňského roku přijali rokytničtí policisté oznámení o žáku, který stihl od začátku školního roku 2023/2024 zameškat více než 400 neomluvených hodin školní docházky. Matka žáka se tak stala rázem podezřelou z trestného činu ohrožování výchovy dítěte, kde hrozí v případě prokázání viny až 2 roky odnětí svobody.

Na Silvestra veselo

Bohužel se v jednom restauračním podniku v Rokytnici v Orlických horách rozhodli po požití značného množství alkoholu vyměnit oslavu příchodu Nového roku za ostřejší výměnu názorů. Výsledkem toho bylo předání jednoho z návštěvníků do péče lékařů. Protože to někomu připadalo ještě málo, rozhodl se rozbít skleněné výplně dveří. Oběma případy se zabývali rokytničtí policisté a jednání dotyčných patřičně „ocenili“.

Nálezy munice

Únor byl mimo jiné ve znamení nalezené munice. V prvním případě se jednalo o několik dělostřeleckých granátů a malorážné munice do samopalu v bývalém bunkru v Bartošovicích v Orlických horách. Podruhé, nedaleko Haničky, byly nalezeny 3 bedny s pyrotechnickým obsahem. Ne každý den země vydá 74 granátů, přes 150 kusů náloží a množství dalších pyro výrobků. V obou případech si nalezenou munici na místě zajistila Pyrotechnická služba Policie ČR.

Internetové podvody

Podvody pomocí internetu se bohužel nevyhýbají ani Orlickým horám a jsou to jedny z nejčastěji řešených případů i na rokytnickém oddělení. Buď se jedná o podvodnou nabídku snadného zisku s využitím zobrazení slavných osobností nebo o podvody při prodeji či nákupu jakéhokoli zboží hlavně přes komunikace prostřednictvím sociálních sítí a internetových obchodních portálů. Poškození zpravidla rozkliknou odkaz, kde vyplní svoje bankovní údaje a následně přicházejí o své mnohdy těžce naspořené finanční prostředky. V menší míře pak poškození nakoupí pomocí internetové platby z bankovního účtu na podvodném obchodě na internetu, ovšem „obchod“ jaksi „zapomíná“ zboží odeslat, tak jako v případě nákupu palety pelet na vytápění v Pěčíně.

Važte si svých peněz, podvodníci v dnešní době bohužel číhají na každém rohu, důkladně si prověřujte všechny okolnosti. V případě potřeby Vám rádi pomohou i rokytničtí policisté.

Za Obvodní oddělení Rokytnice v Orlických horách
prap. Lukáš Jirčík

Jednokolky z Rokytnice na evropském mistrovství v Německu

Letošní jednokolková závodní sezóna začala brzy. Už 1.3. se konaly třídenní závody pod názvem EUC 24 v německém Kolíně nad Rýnem.

Místní sportovní hala přivítala jednokolkaře z celé Evropy, na které čekaly celkem tři disciplíny ve čtyřech základních kategoriích. V prodlouženém víkendu probíhalo soutěžení v disciplíně s názvem Flatland, ve které jde o předvedení co nejvíce triků na rovné podlaze. Dělají se různé skoky a otočky. Rozhodčí bodují obtížnost a čistotu provedení triků. Stejně probíhá i hodnocení u disciplíny s názvem Street, ve které jde zase o triky, tentokrát za použití různých překážek. Schody, zábradlí, sjezdy a výjezdy všeho druhu. Jako třetí byla disciplína s názvem Trial. Při této disciplíně jde o překonání překážek různých obtížností v časovém limitu. Na závodníky čekalo 24 lehkých, 24 středních a 10 těžkých překážek v časovém limitu dvou hodin.

Pro mě vše začalo už cestou. Vyrazil jsem z Hradce Králové ve čtvrtek 29.2. v odpoledních hodinách směr Pardubice-Praha-Kolín nad Rýnem. Hned v Pardubicích jsme se setkali s Adamem Ade Geržou. Ade je jednokolkař z Brna a vymyslel a domluvil krátké rozeskákání v jedné pražské trialové hale. Před půlnocí jsme nastoupili do autobusu a čekalo nás osm hodin jízdy. Z České republiky jsme nakonec byli celkem tři, Honza Dočekal z Říček v Orlických horách, úspěšný juniorský jednokolkař, přijel na místo se svým taťkou Tomášem Dočekalem autem.

Závody probíhaly v pohodové atmosféře, vše se odehrávalo v jedné sportovní hale, včetně jídla i spaní. Honza se účastnil ve své kategorii juniorů všech tří disciplín velmi úspěšně. Flatland bronz, Street stříbro a Trial také stříbro, což je v evropské konkurenci obrovský úspěch!

Já společně s Adamem jsme čekali až na Trial dospělých. Překážky (lajny) byly velmi technicky náročné a některé i dost nebezpečné. Naštěstí k žádnému velkému úrazu nedošlo. Závod jsme si neskutečně užili. Kamarád Ade skončil na 13. místě. Moje desáté místo je pro mě velká odměna. Cesta zpět proběhla ve znamení velkého odpočinku a nabírání nových sil, protože závodní sezóna teprve začíná.

Rád bych jménem Jednokolky Rokytnice poděkoval našim fanouškům a podporovatelům za přízeň, především Městu Rokytnice v O.h. Věříme, že vaši podporu odměníme nejlepším možným způsobem. Jsme teprve na začátku, ale cíl vidíme.

Štěpán Toncr (#Jednokolostaci)

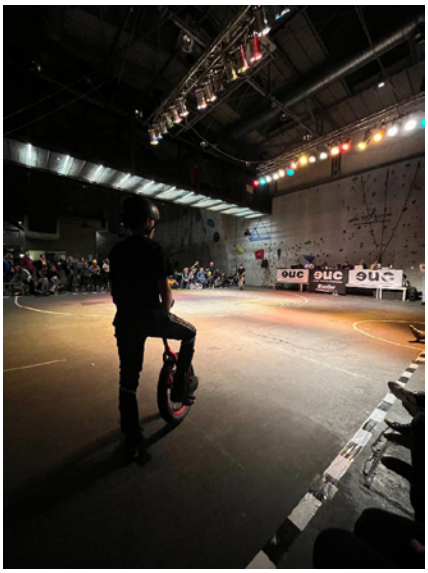

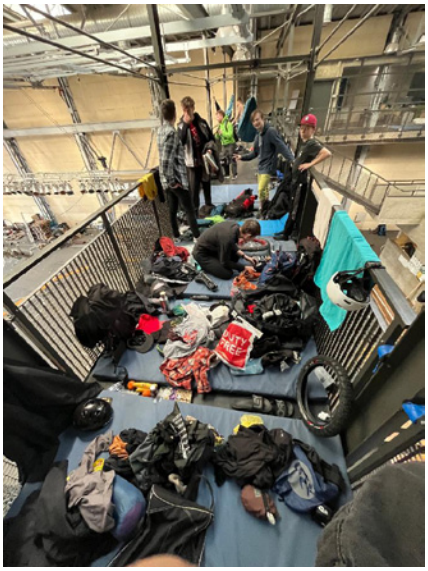

SKŘÍTCI A DALŠÍ HODNÍ OCHRÁNCI REGIONŮ

8. DÍL

Na Znojemsku se nachází vesnička … (PRVNÍ TAJENKA) a z ní se v našich křížovkách objevuje nové zvířátko. Je to … (DRUHÁ TAJENKA), která je strážkyní … (TŘETÍ TAJENKA) i patronkou poctivých a pracovitých … (ČTVRTÁ TAJENKA). Jako bohyně úrody ručí za růst vinné révy a kvalitu vína. Odměňuje dobré hospodáře a naopak trestá … (PÁTÁ TAJENKA) a nepoctivce. Má-li dlouhou chvíli, mění svoje podoby a provádí lidem někdy až zlomyslné kousky.

HLÁSKOVÁ KŘÍŽOVKA

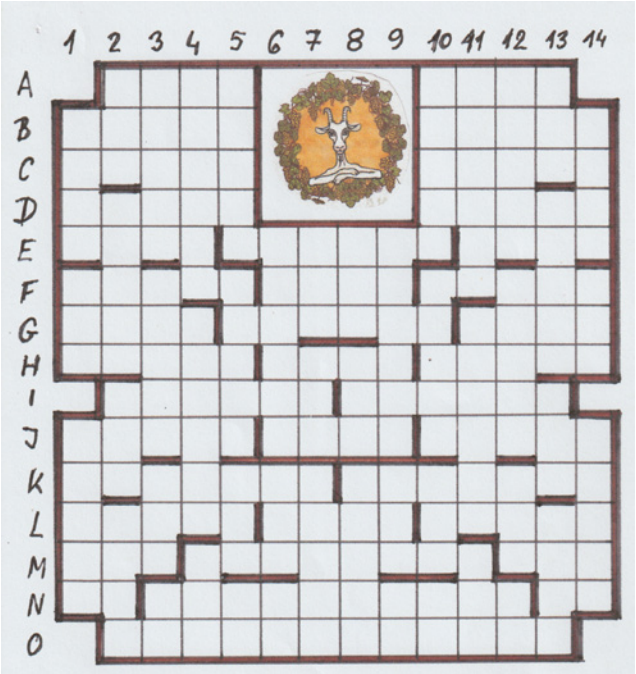

VODOROVNĚ: A. Lihovina z rýže; nájezdník. – **B.** Poloha těla v józe; naše sázková společnost. – **C.** Španělský tenista; starořecká oběť. – **D.** Bolívijská flétna; město v Rusku. – **E.** Hlíza kolokázie jedlé; část postele; brva. – **F.** Druh ještěra; značka sýrů; dělit na poloviny. – **G.** Lahodný pokrm; **PÁTÁ TAJENKA;** dosna. – **H.** Zesílený zápor; jedna z věží na hradě Trosky; drahokam. – **I.** Část elektromotoru; řezáním odstranit. – **J.** Články; turecký šenkýř; část obce Habartov. – **K. PRVNÍ TAJENKA;** získávat smuteční barvu. – **L.** Město v Itálii; patřící Evě; mořská vydra. – **M.** Technické služby Nymburk (zkr.); stanovení léčebného postupu; slovenská základní číslovka. – **N.** Citoslovce povzdechnutí; napuchlost nožního kloubu; římskými číslicemi 1100. **– O. DRUHÁ TAJENKA.**

SVISLE: 1. Kananejská bohyně úrody; japonská lovkyně ústřic; hudební skladba. – **2.** Jednotka citlivosti filmů; ruská pistole; stránka (zkr.); Mezinárodní sportovní hry hasičů (zkr.). – **3.** Radiolokátor; jméno zpěvačky Langerové; tuzexová poukázka; anglicky „nebo“. – **4.** Druh lékaře; jméno hudebního skladatele Provazníka; japonský gymnasta. – **5.** Klobouk (z maďarštiny); mořské ryby; lehký vánek; Ovoce a zelenina (zkr.). – **6.** Část podsvětí; SPZ Českých Budějovic; iniciály spisovatele Nového. – **7.** Textilní rostlina; rod papoušků; výživa kojenců. – **8.** Vrstva osobnosti; strana; část města Třebíč. – **9.** Výtvarníci (umělci); španělská exkrálovna; popěvek. – **10.** Osvědčení; žok; SPZ Rychnova nad Kněžnou; iniciály herce Kohouta. – **11. ČTVRTÁ TAJENKA;** vůdce Chodů; nářečně „inu“. – **12.** Staroperský palác; chytat; ženský hlas; iniciály prezidenta Zápotockého. – **13.** Německy „ červený“; tvrdá štětina; německy „mrtvý“; vojenská prodejna. – **14.** Značka pokrmového tuku; Trnavské automobilové závody (zkr.); **TŘETÍ TAJENKA.**

NÁPOVĚDA: D – SADON, J – LITOV, 1 – ANAT, 4 – ITO, 8 – ČIKOV, 12 – APADA.

Vladimír Čihák

Znění tajenek na str. 18

ŽILI TU PŘED NÁMI...

Jan Stöhr

(23.5.1822 – 3.5.1899)

Vamberecký rodák Jan Stöhr byl úspěšným podnikatelem. Předmětem jeho podnikání se stalo dříví. To se těžilo v hlubokých lesích Orlických hor a po řekách Zdobnici a Orlici splavovalo na shromaždiště v Doudlebách. Odtud potom dál na vorech až do Poděbrad, Brandýsa a Mělníka. Ve Vamberku vlastnil pilu. Stavba papírny mu nevyšla, a proto se rozhodl pro koupi pozemků v Koutech v Horní Rokytnici (tehdejší Oberdorf) se záměrem postavit sklárnu. Provoz byl úředně schválen v únoru 1873. Sklárna „Stöhrov“ vyráběla zpočátku duté tabulové sklo, ale později i sklo křišťálové, rubínové a jinobarevné. Odbyt se podařilo zajistit do Prahy a částečně i do zahraničí – do Francie a Anglie, kam se vyvážely láhve na víno. Provoz sklárny však neměl dlouhé trvání. Důvodem byly pravděpodobně nesnáze s odbytem a složitou dopravou. Poslední zmínka o sklárně je z roku 1891.

Jan Stöhr byl nejen podnikatelem, ale zastával také funkce v městské radě, byl starostou Vamberka a poslancem Českého zemského sněmu. V době války s Pruskem zabránil drancování Vamberka, za což byl vyznamenán. Posledních deset let života strávil v Praze, kam ho zavedly jeho obchody.

ZS

Zdroj: Wikipedie

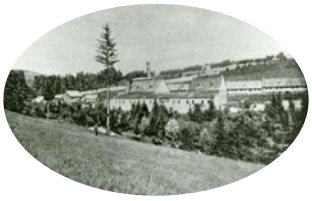

Návštěva v kovárně

Dříve měl Daniel Januš kovárnu v Rokytnici. Teď ho ale cesty osudu zavedly do Bartošovic a spolu s ním je tam přemístěna i kovárna.

Z návsi stačí vyjít okolo kostela kousek do kopce a člověk se ocitne před domem, v jehož přístavku se kovárna nachází. Je středa dopoledne a přicházím na domluvenou návštěvu. Při vstupu zde voní káva a jeden turek se najde i pro mě. Pak se jdeme do kovárny podívat. Ta vznikala skutečně od podlahy, kterou tvoří dřevěné špalíky. Daniel rozdělává oheň ve výhni, z okna je krásný výhled na vedlejší kostel, lepší místo pro tento účel si lze jen těžko představit.

I když ještě není zcela dokončená, už se zde nachází většina z toho, co má v kovárně být. Buchar, lis, pracovní ponk, dvě kovadliny na modřínových podstavcích. Vládne zde pořádek, kovářské nářadí je pečlivě zavěšené.

Nakonec se jdeme podívat ještě do vedlejší místnosti, kde vzniká brašnářská dílna. Bylo by toho ještě spousta, o čem si povídat, ale čas je neúprosný. Dopolední autobus do Rokytnice nepočká. Děkuji Danovi, že jsem ho mohl navštívit a třeba někdy příště.

JKO

BLAHOPŘÁNÍ

Paní Libuše Janovcová z Pěčína oslavila v březnu krásné životní jubileum - 100 let.

Přejeme jí hodně zdraví, optimismu a radosti v kruhu její rodiny a blízkých.

Redakce

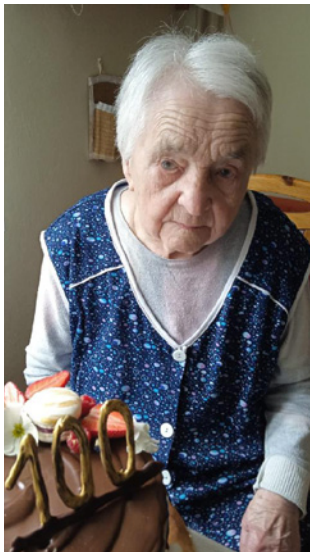

Anenská pouť a Letní kino v Rokytnici

Termín letošní ANENSKÉ POUTI je 26. až 28. července. Pouti bude tradičně předcházet LETNÍ KINO v zámeckém parku od neděle 21. července do středy 24. července. HORALSKÉ HRY budou 27. července.

Maškarní karneval v Rokytnici /16.3.2024/

K předjaří patří doba karnevalů a ty dětské bývají nejoblíbenější. Holčičky se mohou proměnit v princezny a víly, kluci zase v akční hrdiny. V Rokytnici máme to štěstí, že je tady také parta dospěláků, kteří se s dětmi ochotně převléknou do kostýmů, vymyslí různé soutěže, zpívají, tančí a udělají dobrou náladu malým, ale i těm dospělým návštěvníkům.

Náš letošní karneval měl podtitul a téma „Cesta kolem světa“. Mašinka Marcelka poháněná čtyřmi jednokolkami provezla děti celým světem a zastávky měla v různých zemích. Zde děti zažily něco, co bylo pro každou zemi typické. Tanec, soutěž, písničku,…To všechno v režii party ze školní družiny, školy a jejich přátel. Těm byli nápomocni, ostatně už po několikáté, členové spolku Jedno kolo stačí.

Jako spolupořadatelé jim všem moc děkujeme za jejich nasazení, úžasné nápady a nekonečnou trpělivost. Práce se dá dělat jen tak z povinnosti nebo také srdcem. Na karnevale v Rokytnici vždycky, hned při vstupu do sálu, vnímáte to srdce. Važme si takových lidí, není jich moc.

PS: Pro ty, které zajímají čísla: na karneval přišlo 65 dětí v maskách a 55 dospělých. O program, občerstvení a další důležitosti se staralo asi 18 pořadatelů.

Vlaďka Procházková
za Městské informační a kulturní středisko

ROKYTNICKÁ LÉKÁRNA PROVOZNÍ DOBA

Pondělí: 8.00 – 12.00
Úterý: 8.00 – 12.00
Středa: zavřeno
Čtvrtek: 13.00 – 17.00
Pátek: 8.00 – 12.00

Kontakt:
tel.č.: 733 498 707, e-mail: rokytnice@khl.cz

Hasičský ples v Pěčíně

Plný sál a dobrá zábava, tak by se dal stručně popsat Hasičský ples v Pěčíně. Kapela J.K.Band dokázala naplnit taneční parket. O předtančení se postaraly tanečnice ze skupiny Country Energies. Pořadatelé se postarali o pěknou tombolu i občerstvení. **ZS**

Všimli jsme si...

Jarní překvapení

Člověk by po zimě mohl očekávat ledasco, ale ... život je plný překvapení. Takhle jednou zkraje jara v našich okolních lesích... **KP**

Nature of Being in Nature

POZVÁNKA

Krajina, příroda a lidé Orlických hor a Podorlicka

Milí přátelé, zveme vás na čtvrteční cyklus přednášek pořádaný v rámci projektu Nature of Being in Nature:

18. 4. 2024 / *Život lidí na Orlických horách – prostí lidé, velké příběhy*

Život píše úžasné příběhy. Jejich aktérem jsou lidé. Mnozí z nich zanechali a zanechávají po sobě stopu, která stojí za připomenutí. Připomeneme si některé z těchto našich osobností.

Přednáší:
Bohumír Dragoun *– regionální badatel, pracovník Muzea a galerie Orlických hor a Muzea v Deštném*
Jiří Mach *– autor četných regionálních publikací, dlouholetý ředitel Muzea v Dobrušce*

Muzeum Sýpka, Rokytnice v O.h. od 17:00 hodin,
vstup volný

Informace: Eva Rohlenová, eva@sdruzenisplav.cz, tel. 731 014 873

Co-funded by the European Union

DEN PRO RODINU

5.5.2024

kostel
Nanebevzetí Panny Marie
NERATOV

10:00	Nedělní mše svatá
12:00	Sklářská rytecká dílna pro děti a dospělé Výstava rytého skla - Ivana Ivko Majvaldová Výstava obrazů - Tereza Sklovská
16:00	**KONCERT**

NITERE
hudební soubor Letohrad

Corale
pěvecký sbor Gymnázia Žamberk

Příspěvek dobrovolný

Sdružení NERATOV

Poutě v našem okolí

17.05. - 19.05.2024
Tradiční Potštejnská pouť:
S atrakcemi, jarmarkem a spoustou další zábavy. Možnost navštívit hrad, zámek nebo romantické údolí Vochtánka.

17.5. – 19.5. 2024
Kopečková pouť v Letohradě
Pouťové atrakce, různé prodejní stánky, stánky s lidovými řemesly, ohňostroj, výstava drobného zvířectva.

22. - 23.6.2024
Pouťové oslavy v Orlickém Záhoří
Muzikanti, zábavy, hry pro děti, mažoretky, jarmark, mše,…

12. - 14.7.2024
Tropická charitativní pouť v České Skalici
Pouťové atrakce a stánky s občerstvením, živá muzika, kapely. Charitativní veřejnou sbírku pořádá město Česká Skalice.

26.7. – 28.7. 2024
Anenská pouť v Rokytnici v O.h.
Tradiční pouť s bohatým kulturním programem pro všechny generace, řemeslnický jarmark, lunapark, stánkový prodej, ohňostroj. Mše k poctě sv. Anny. V sobotu Horalské hry.

2.8. - 4.8.2024
Porcinkule v Opočně
Porcinkule je tradiční akce plná atrakcí, prodejních stánků, občerstvení. Třídenní Opočenský jarmark ve středověkém stylu.

15.8. – 18.8. 2024
Neratovské poutní slavnosti
V okolí překrásného kostela Nanebevzetí Panny Marie. **vp**

OČNÍ OPTIKA
MENCÁK
ROKYTNICE V O.H.

oznamuje změnu otevírací doby v Rokytnici od 20. března:

každou SUDOU STŘEDU od 13.00 do 15.00 hodin.

KONTAKT
tel.: 465 614 350
email: jm.optik@seznam.cz

ZNĚNÍ TAJENEK V TOMTO ČÍSLE

1. *Vrbovce*
2. *Hroznová koza*
3. *vinic*
4. *vinařů*
5. *lenochy*

3. místo ze Zimní halové ligy OFS Rychnovska

V zimních měsících jsme se se starší přípravkou zúčastnili Zimní halové ligy OFS Rychnov nad Kněžnou, kde jsme odehráli tři kvalifikační turnaje, po kterých jsme postoupili do finále o 1. - 7. místo. Závěrečný turnaj se konal v Černíkovicích již na umělé trávě. Zde jsme sehráli velmi kvalitní a vyrovnané zápasy a umístili se tak na celkovém třetím místě. Jako bonus byl nejlepším brankářem celé ZHL vyhlášen náš Michal Maćkowiak. Všem rodičům a fanouškům děkujeme za vaši podporu. **Jirát Petr**

❑ Nejlepší brankář zimní halové ligy Michal Maćkowiak z 1. FC Union Rokytnice

❑ Trenér Petr Jirát s hráči

❑ Zleva stojí: Lukáš Grund, Tadeáš Zörnig, Kryštof Jedlička, Antonín Prudil, Jan Doležal, Patrik Prezbruchý, Johanka Michaličková. Vpředu v pokleku zleva: Tomáš Soběslav, Kamila Jirátová a Michal Maćkowiak

Okresní výběry U13

Mladí fotbalisté okresního výběru v kategorii U13 odehráli 24. března v Nové Pace další kolo turnajů. Umístili se na skvělém 2. místě. Z rokytnických kluků hraje v této kategorii Michal Joukl (1. FC Union Rokytnice) a Šimon Rűcker (FC Spartak Rychnov). **Foto: OFS RK**

SPORT RYCHNOVSKA

REGIONÁLNÍ SPORTOVNÍ ZPRAVODAJSTVÍ
Z CELÉHO PODORLICKA

RYCHNOVSKO, DOBRUŠSKO, TÝNIŠŤSKO, KOSTELECKO,
VAMBERECKO, ROKYTNICKO

www.sport-rychnovska.cz

Medvědi mají klubovnu

Od roku 2022 se v Rokytnici úspěšně rozvíjí činnost airsoftoveho týmu pojmenovaného podle znaku města Medvědi Rokytnice. Ve středu 13.3. tým udělal důležitý krok ve své existenci a v budově na fotbalovém hřišti otevřel vlastní klubovnu. Jako hosté přijeli členové týmu Airsoft Fénix z Hradce Králové, kteří se díky svému sportu podívali i na Tchaj-wan a měli tak o čem vyprávět. Z místních přišel zástupce fotbalistů i hasičů. Všichni si přáli jediné, ať se v Rokytnici airsoftu daří. **JKO**

MĚSTO
ROKYTNICE
V ORLICKÝCH HORÁCH
517 61

PLACENO PŘEVODEM

ODBĚRATEL:

HORSKÝ KURÝR - Regionální měsíčník pro Rokytnici a okolí. Vydává Město Rokytnice v Orlických horách jako periodický tisk územního samosprávného celku.
Šéfredaktor: Zuzana Soběslavová DiS (ZS)
Redakční rada: Ing. Vladimíra Procházková (vp), Jiří Koblása (JKO), Olga Pleslová (OP), Mgr. Pavel Koukol (KP)

Adresa redakce: Horský kurýr, náměstí T.G.M. 68, 517 61 Rokytnice v O.h. Tel: 491 616 995, 736 752 200. E-mail: hoku@rokytnice.cz Registrace MK ČR E 11929. Vychází jako měsíčník. **Uzávěrka pro dopisovatele do 20. každého měsíce.** Příspěvky čtenářů a dopisovatelů nemusí vyjadřovat stanovisko redakce. Náklad 500 výtisků. Sazba a tisk UNIPRINT s.r.o. Rychnov n.Kn. Toto číslo vyšlo v dubnu 2024. Cena: 15,- Kč

NOVINOVÁ ZÁSILKA