OHNIŠŤANSKÝ ZPRAVODAJ

č. 57 leden 2024

OK-IFM

ROK 2023 JE ZA NÁMI

Opět máme za sebou další rok, rok 2023. Jaký byl ? Nevím přesně jaký byl, ale troufnu si říct, že vím jaký nebyl. Nebyl jednoduchý. A to ve všech směrech – obecních, pracovních, personálních, ekonomických i osobních. To není stížnost, pouze konstatování, že jsou věci, které přichází, někdy i nečekaně a je potřeba se s nimi poprat nebo je přijmout. Tak to prostě je, a platí to pro všechny oblasti. Věřte, že děláme všechno proto, abyste to příliš nepocítili.

I když vás o dění v obci pravidelně informujeme, následující řádky jsou věnovány malému ohlédnutí za uplynulým rokem. Z otevřených projektů jsme konečným vyúčtováním uzavřeli projekty „Zpevněné plochy pro kontejnery na tříděný odpad“ a „Přírodní zahrada Mateřské školy“. Společnými silami jsme, v rámci komunitního sázení, vrátili kousek historie a obnovili tak ovocný sad Třešňovku. Našim nejmenším v mateřské škole jsme předali do užívání jejich novou přírodní zahradu. Důstojně jsme oslavili 140.výročí založení SDH v obci. Doplnili jsme prvky na dětská hřiště. Na základě změny záplavového území jsme podali žádost o změnu Územního plánu obce. Podali jsme žádost o dotaci na výstavbu kanalizace z programu SFŽP, kde nyní čekáme na výši alokace peněz pro tuto výzvu. Po téměř ročním čekání můžeme posunout projekt „Inženýrské sítě a infrastruktura Ohnišťany – Jih“. Opakovaně jsme řešili žádosti o dotace pro hasičskou výjezdovou jednotku. Pro větší dostupnost informací jsme pořídli elektronickou úřední desku, umístěnou na budově obecního úřadu. Připravili jsme pro vás možnost úhrady plateb poplatků kartou. Úspěšně a bez neshod jsme absolvovali dílčí přezkoumání hospodaření obce za r.2023 (audit). Připravujeme pro vás další způsob předávání informací – mobilní rozhlas MUNIPOLIS. Ve spolupráci se zástupci našich sportovců připravujeme projekt „Multifunkční hřiště“. Zahájili jsme práce na projektech Snížení energetické náročnosti budov pro objekt Obecní hospoda a přípravu projektů pro využití brownfieldů v obci. U dalších projektů, které technicky navazují na ty předchozí, jsme zažádali o prodloužení stavebních povolení a hledáme další možnosti, jak je posunout do další etapy. Při přípravě rozpočtu jsme opět oslovili zástupce jednotlivých spolků, abychom počítali s jejich plány. Ve čtvrtém čtvrtletí jsme se mohli podívat na lovy beze zbraní – Sokolnická setkání v Ohnišťanech, která tentokrát proběhla již v naší nové Třešňovce, kde si myslivci vytvořili vlastní zázemí. I letos jsme měli své zástupce na charitativní akci Schody pro Klárku a Radima, kterou spolupořádají naši hasiči. Na sále Obecní hospody jste opět mohli obdivovat rozsáhlé sbírky technických modelů. Nebo se o několik týdnů později vánočně naladit na tradiční Vánoční výstavě, kterou pořádá Spolek ohnišťanských žen. Hned další týden jsme společně rozsvítili stromeček na návsi. Tak, jako každoročně, jste mohli shlédnout pohádkové vystoupení připravené Spolkem ohnišťanských žen, tentokrát jsme se přenesli do nedalekých Krkonoš, snad jsme se tím Krakonoše příliš nedotkli, pochutnat si na připraveném občerstvení, děti se dočkaly mikulášské nadílky a společně jsme poslali svá přáníčka Ježíškovi. V podvečer pátého prosince prošel obcí Mikuláš se svojí družinou. Tentokrát opět naděloval nejen dětem, ale i dospělým, ve věku 65+. Ve středu 13.prosince jsme si společně zazpívali koledy v rámci akce Česko zpívá koledy. Ve čtvrtek 14. prosince pro nás měla připravené nádherné vystoupení naše Mateřská škola Sedmikráska. Děkujeme.

Během celého roku jsme se mohli společně setkat na velkém množství akcí, pořádaných spolky, obecním úřadem nebo jednotlivci. O všech jste se mohli dočíst v našem zpravodaji, na webových stránkách nebo Facebooku obce. Věřím, že kdo chtěl, našel si v té nabídce to, co ho zajímá, byl, kde být chtěl, aktivně se zúčastnil nebo se přišel podívat. Tak, jako každoročně, bych chtěla touto cestou poděkovat všem organizátorům a všem, kdo jim pomáhali, za skvěle připravené akce. Věřte, že všechny akce byly super, všichni jsme si je užili a víme, že to co děláte, není samozřejmost. Další poděkování patří všem (jednotlivcům, členům všech spolků, dobrovolníkům), kteří nám pomohli, v rámci brigád, připravovat a posouvat věci dopředu. Takže ještě jednou DÍKY, BEZ VÁS BY TO NEŠLO!

Do nového roku vám všem přeji především hodně zdraví, pohody, optimismu, dostatek času na všechno a na všechny, i na společná setkávání na našich akcích. A ať je ten nový rok lepší, než ten předchozí.

Eva Jiříčková

SPOLEČENSKÁ RUBRIKA

V prvním čtvrtletí postupně naši spoluobčané oslaví narozeniny osmdesáté čtvrté, sedmdesáté, devadesáté první, třikrát osmdesáté páté a osmdesáté.
Přejeme vše nejlepší a hlavně hodně zdraví Marii Pourové, Jarmile Mydlářové, Anně Müllerové, Boženě Bydžovské, Růženě Havelkové, Marii Dědkové a Jaroslavě Bydžovské.

Bahopřejeme manželům Havelkovým k diamantové svatbě, kterou oslavili 14. prosince.

Oznamujeme také veselou zprávu, že se naše obec rozrostla o novou občanku, konkrétně pak, 5. října o Barboru Tobolkovou.

Oznamujeme bohužel ale i dvě smutné zprávy.
2. října zemřela ve věku 77 let paní Irena Šoltysová z čísla popisného 115.
16. října zemřela ve věku 69 let paní Jindřiška Vrbová z čísla popisného 41.

BLAHOPŘÁNÍ

Chtěla bych poblahopřát paní – aha – teď nevím, mohu-li jmenovat nebo říci, kolikáté narozeniny to jsou, abych ji neurazila, že to vůbec prozrazuji. Snad mohu říci, že jsou devadesáté – úžasné a obdivuhodné – její paměť nezná mezí!
I v tomto věku vám klidně řekne, kdy se kdo ve vsi narodil, kde roste a kvete kdejaká kytka a jak ji pěstovat. Přivedla na svět čtyři děti a ty jí daly 6 vnuků a odtud zase má 8 pravnuků. Ti všichni tvoří jednu velkou, soudržnou rodinu a svou maminku, babičku, prababičku svorně milují. Ale také pro ni vše udělají a to až tak, že rodina její nejstarší dcery si zde postavila dům a přistěhovali se sem, aby mohli maminku opatrovat. Je to v dnešních časech až neuvěřitelné, ale je to tak a nemohu jinak než jim vyslovit svůj velký obdiv.
Určitě vám to jednou vaši potomci oplatí! Jste vzorem ve své péči o maminku, přiznám se, že jí tiše a jen v dobrém, závidím! – Ale – teď už nemohu psát takto anonymně, musím ji oslovit!
Milá Evičko Bačová – přeji ti jenom to nejlepší! Buď hodně zdravá a přijmi – prosím – můj dík za tvé celoživotní přátelství! Tvá – Štraufová.

NA CO JSEM MÁLEM ZAPOMNĚLA?

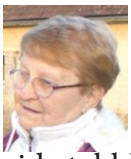

Zapomněla – ale zase si vzpomněla a nemohu jinak – prosím – kam se poděl Oháječek? To přeci nejde takhle se ztratit! Vždyť to bylo taky kouskem moje dítě! A tak se ptám paní Haničky Mejdrové a Michalky Čápové – kam jste daly moje dítě? Proč se najednou ztratilo? Já vím, že vychovávat a učit je byla velká práce, ale stála za to! A mě chybí!! Už při těch různých oslavách jsem věděla, že tam něco není a teprve při rozsvěcení vánočního stromku mě to docvaklo! Oháječek!
Milé - Haničko a Michalko, dá se to ještě nějak vrátit? Vzkřísit? Víte, kolik lidí tam chodilo jen kvůli nim? Prosím vás touto cestou o odpověď !

Lidmila Štraufová

MODELÁŘSKÁ VÝSTAVA

Druhý říjnový víkend zaplnily naší obecní hospodu modely aut, kamionů, letadel, vlaků a modely dalších technických odvětví. Modelů všech měřítek a materiálů bylo k vidění přes 1500 kusů. Od jednotlivých kusů, po ucelené sbírky, které obsahovaly i stovky modelů z daného odvětví. Velikou pozornost v dnešním modelářství vzbuzují modely, které se nějak pohybují, vydávají zvuky a celkově jen nestojí na místě. Prvenství náleží modelové železnici. Málokdo nenajde zalíbení v mašinkách několika-krát zmenšené velikosti oproti skutečným vlakům, které dodnes vídáme na trati, byť jen při slavnostních příležitostech. Na naší výstavě byly k vidění měřítka 1:87 (H0), 1:120 (TT), 1:160 (N) a 1:220 (Z). Existuje ještě mnoho dalších měřítek, ale o těch jindy.
Z toho první dvě zmiňovaná měřítka patří modelářům z Ohnišťan. Další velice zajímavé odvětví modelařiny a taktéž hodně vyhledávané diváky je RC modelářství. Takzvaná autíčka na ovládání. Dnes už to nejsou jen autíčka, ale dnes už může být ovládané na dálku úplně vše. Bagry, letadla, traktory, auta, kamiony. I na naší výstavě se celou dobu konání proháněly různé stroje na dálku ovládané. Dokonce i auta kompletně vytištěná na 3D tiskárně. Letošní výstava byla obohacena dvěma kusy 3D tiskáren. Taktéž vzbuzují veliký zájem, protože dokáží vytisknout téměř vše. Od jednoduchých píšťalek, které si děti odnášely jako dárek z naší výstavy, tak po plně funkční RC model. 2. ročník výstavy modelů v Ohnišťanech přilákal jako v loňském roce přes 300 návštěvníků a letos mohly své pocity vepsat do návštěvní knihy.
Když jsem si tyto vzkazy pročítal, po skončení posledního výstavního dne, byl jsem mile překvapen. Slova chvály se pokaždé čtou velmi pěkně a jsem rád, že se nám i tento ročník povedl, a že ten čas strávený s přípravou stál za to. Chci poděkovat všem účastníkům a vystavovatelům za pomoc. Bez pomoci všech deseti lidí by se tak velká akce uspořádat nedala. Taktéž patří poděkování obci Ohnišťany za zapůjčení zázemí a prostor Obecní hospody. Příští rok se na vás opět budeme těšit druhý víkend v říjnu s něčím, co tu ještě nebylo.

Petr Novotný

MILÍ ČTENÁŘI

Milí čtenáři,
ráda bych vás upozornila na nějaké novinky v naší obci, ale nic takového se zde nekoná. A tak se vrátím o nějaký čas zpátky a napíši o „starší“ novince, která byla přijata jaksi potichu. Byl otevřen Sběrný dvůr, takový, že nám určitě mnoho obcí kolem závidí. Mě tento upravený prostor připomíná bojiště - stojí tam v řadách zástupy „vojáků“, v tomto případě kontejnerů a zcela potichu říkají: „My vám dáme, že tu nebude pořádek – to bude a budete koukat“. A my tedy koukáme! Už nikde v ulicích naší obce nejsou závěje z odpadků a případný vítr nemá co odfoukávat! Moc ráda tam vždy chvilku postojím a dívám se na ty barevné šiky! Prosím ne – nerozhlížím se tam proto, že jsem se tam narodila – i když jsem tam prožila nezapomenutelně krásné dětství.

Ovšem, každý líc má i svůj rub! I tady to tak je! Ne každému se toto místo jeví ideálně! I tady došlo k chybičce, sice jen asi dvoumetrové, ale je to vada na kráse. Dvakrát měř a jednou řež! Tento případ bude jistě poučením o důsledcích pro příště! Potvrzuje se, že kontakt mezi lidmi je to nejdůležitější, co by se mělo pěstovat. Někdy méně znamená více! Druhým stínem je ještě další věc, i když je to stín třeba pouze pro moji věkovou kategorii. Někdy je problémem odpadky tam pouze dopravit, dřívější místo pro popelnice mi bylo přeci jen blíž. S tím se však nedá nic dělat – kolikrát si pro sebe brblám – hřbitov daleko, pošta daleko, obecní úřad daleko – ne ! Dost! A díky za sběrný dvůr!!

Vám, milí čtenáři, kteří jste toto vydrželi dočíst až sem, šeptnu tajemství! Víte co? Asi v tom dvoře je někde ukrytý poklad! Nikomu to neříkejte, ale našla jsem tam při posledním ukládání odpadků PĚTIKORUNU. Zdálky se leskla – svítilo na ni slunce a já si připadala jako velký objevitel. Mám ji pořád na očích – třeba se rozmnoží!

Lidmila Štraufová

JAK TO BUDE DÁL?

Protože s novým rokem se nám přiblížily i různé povinnosti, tak bych dnes chtěla povídat o poplatkách za odpad. Připravuje se nám snad nějaké překvapení? Asi po čtyřech letech se placení ustálilo na 600 Kč za osobu – jak to bude dál?

Abychom si mohli říci – ano – musíme platit víc nebo naopak, měli bychom vědět, kolik naše obec celkově ročně za odvoz odpadků platí a také kolik vybere od občanů. Taky by bylo zajímavé slyšet, máme-li nějaké dlužníky za tyto služby. Jak jsem „courala“ internetem docela mě zajímalo, jak jsou na tom jinde. Téměř všude jsou s tím problémy a řešitelné se to zdá jedině důsledným tříděním. Nemám přehled na kolik se u nás odpad vytřídí a kolik ho připadne na jednoho obyvatele. Nemyslím, že by nějak zásadně mohlo zastupitelstvo tyto ceny ovlivnit, to vše je dané celorepublikovým zvyšováním cen za likvidaci odpadků hlavně v posledních několika letech!

Obce dělají, co mohou, aby občanům nezvyšovaly výdaje a třeba vydávají sáčky nebo tašky různých barev. Do žluté tašky pak lidé dávají doma plast, do modrých papír, do zelených sklo a tak mají už doma vytříděno. Stačí jenom sáčky dopravit do kontejnerů. Snad to vše naši zastupitelé správně vymyslí, vždyť proto jsme je volili, aby nás při všem rozhodování zastupovali a nám nevzniknou žádné další problémy!

Také ale nechceme obci utrácet moc peněz, protože by to znamenalo snížení obecního rozpočtu na její další výdaje.

Lidmila Štraufová

VÁNOČNÍ VÝSTAVA

Vůně punče, moštu, jehličí, cukroví a chlebíčků, bez toho si už snad ani konec listopadu v naší obci nedovedeme představit. Ano, opět je zde vánoční výstava, která se letos konala dne 25. listopadu.

Při vstupu do sálu jste nemohli přehlédnout vánoční strom, který měl specifický stojánek, bohužel se nevešel do žádného „našeho“, tak pánové museli vytvořit náš, vlastní! A to z našeho topolu zasaženého bleskem. Domníváme se, že nám tento stojánek zůstane několik let.

Vánoční výzdoba uvnitř, na chodbě i venku, to vše za pomoci kreativity našich dam. A co jste si mohli vyrobit? Mohli jste si nazdobit vánoční květináč nebo smotat „včelí“ svíčku. Naši prodejci Vám nabídli sortiment, který je vhodný jak k celoročnímu používání nebo opravdu pouze na vánoční čas. I letos nás svými výtvory podpořila MŠ Sedmikráska Ohnišťany, ZŠ a MŠ Smidary a MŠ Palackého Nový Bydžov, některé výrobky byly opravdu kouzelné.

Za Vaši hojnou účast moc děkujeme a doufáme, že nám zachováte přízeň i v následujících letech.

Lenka Čápová za Spolek ohnišťanských žen

DOBRÝ ANDĚL

V roce 2020 jsem zakládala našim dámám účet u této nadace. Od té doby pravidelně roznáší letáky do Vašich schránek a za to dostávají, dovolím si napsat, malou odměnu od společnosti, pro kterou tuto službu zajišťují. V hlavách Vám určitě zazní něco ve smyslu: „ Jen 3 roky, to není žádná doba, aspoň se projdou a beztak nemají doma co dělat!“ Věřte ale, že každým rokem je to jiné, přibývají zdravotní obtíže, třeba výměna kloubů, která člověka odstaví na nějaký ten měsíc a nejen to. A že nemají co dělat?
Kdo si to myslí, tak jste na velkém omylu, mají! Zaměstnáváme je až dost. Za tuto dobu dámy díky této roznášce mohly poslat této nadaci už cca 15.000,- Kč, což není úplně málo. Věřte, že pro rodiny, které tyto prostředky potřebují, jsou tyto finance velmi důležité. Tak Vás prosím, pokud někdy nadáváte, že máte zase letáky ve schránce, odpusťte si to, nikdy totiž nikdo nevíme, kdy jakou pomoc budeme potřebovat a kdo této nadaci finance posílá.
Díky za to milé dámy.

Lenka Čápová

TJ OHNIŠŤANY

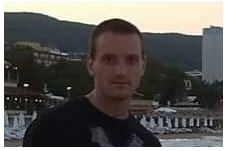

Zima se přihlásila o slovo, což pro místní fotbalové dění znamená odpočinek, který pravidelně vydrží do půlky ledna, kdy začíná příprava na druhou polovinu sezony, která se většinou rozjede na přelomu března a dubna. Podzim se nevyvedl podle našich představ, statistiky hovoří jasně, z celkového počtu 13 týmů jsou Ohnišťany průběžně na 10.místě tabulky. Více aktuálnějších informací se jistě dozvíme na výroční schůzi ve druhém víkendu nového roku.

V minulém zpravodaji bylo zhodnoceno prvních šest zápasů, v tomto článku si můžeme připomenout druhou půlku podzimu, ve které bylo odehráno sedm zápasů, z toho jeden byl už předehrávka na jaro. Protože se blíží svátky, nebudeme si zbytečně kazit náladu a místo toho špatného zkusíme najít naopak něco kladného. První plus je fakt, že tuto sezónu určitě nespadneme do nižší soutěže. Dalším pozitivem je to, že místní fandové stále navštěvují zápasy, a to i ty venkovní. Řekl bych, že Ohnišťany mají v hledištích jedny z největších počtů diváků. Co se týče fotbalové stránky, je sice pravdou, že výsledky a vlastně i hra nejsou moc vábné, ovšem například v konfrontaci s tabulkově nejlepším mužstvem soutěže, kterým je Červeněves, dokázali místní fotbalisté sehrát vyrovnané utkání, kdy první poločas byli, dá se říci lepším týmem, bohužel síly rychle docházely a druhý poločas už převzal iniciativu naopak domácí tým a jediným vstřeleným gólem rozhodl o těsné porážce Našeho týmu. Tento zápas ukázal, že hrát se dá s každým soupeřem. O týden později porazili ohnišťanští fotbalisté Starý Bydžov, který je v tabulce také vysoko. Ovšem potom přijdou prohry s týmy, které jsou na tom bodově podobně a nadšení rychle vyprchá. V jarní části se můžeme těšit na 11 zápasů, což znamená možných 33 bodů a tím pádem je stále o co hrát. Věřme tomu, že hráči přes zimu vyléčí svá zranění, k tomu pořádně potrénují a budeme moci vidět povedené zápasy, které s sebou přinesou více bodů i radostí.

Vánoce jsou za rohem a proto vám všem přeje celý oddíl TJ Ohnišťany hlavně pevné zdraví, klidné a pohodové prožití vánočních svátků, mnoho splněných přání a v novém roce mnoho úspěchů a dobrou náladu.

Na závěr připomínám termín sportovního plesu, který se bude konat 27.ledna 2024. Jaká kapela bude hrát se dozvíte o týden dříve při tradičním zvaní na ples. A vlastně po Novém roce první akce, kde se můžeme společně vidět, bude každoroční schůze, na kterou mohou přijít všichni vyjádřit svůj názor, myšlenku, nebo prostě jen posedět a vidět se s přáteli. Tato schůze se bude konat druhý víkend v lednu, což vychází na 12.-13.ledna.

Filip Matějka

ROZSVÍCENÍ STROMEČKU

Před první adventní nedělí se u nás v Ohnišťanech každý rok rozsvítí před hasičským domem Vánoční stromeček. On je to vlastně už docela veliký strom. Stalo se tradicí, že akce v Ohnišťanech doprovází vystoupení Spolku ohnišťanských žen. Ty si pro nás na letošní rozsvícení přichystaly pohádku ze série českých večerníčků Krkonošské pohádky. Po pohádce se už děti začaly těšit na návštěvu svaté trojice. Čekání si mohly zkrátit občerstvením v garáži hasičského domu, které každoročně tuto akci doprovází. V ten správný čas si samy děti zavolaly Mikuláše, anděla, čerta a stály se svými rodiči dlouhou frontu, aby mohly zarecitovat, či zazpívat svou naučenou básničku nebo písničku. Odměnou jím byl balíček sladkostí a možná i těm zlobivějším trocha uhlíků. Posledním bodem programu bylo přání Ježíškovi. Děti si s pomocí rodičů napsaly, nebo nakreslily své přání a uvázaly ho na balónek, který přání odnesl až k Ježíškovi.

Vánoce jsou druhé nejdůležitější církevní svátky v roce. Oslavuje se jimi narození Ježíše Krista, který se narodil v Betlémě. Tam přijeli jeho rodiče při sčítání lidu, jejich přítomnost byla tehdy povinná. Tomuto dnu se říká Štědrý, protože si lidé dávají dárky a rodiny tráví jejich čas pohromadě. Jí se hlavně ryby, ale ne vždy to tak bylo, hlavním jídlem býval beránek. Celý tento sváteční maraton vypuká 24. prosince, jakmile se na nebi objeví první hvězda. Tak jako hvězda dovedla k Betlému lidi všech společenských skupin. Najděte i vy onu hvězdu a nechte se vést tou správnou cestou

Mikuláš měl vždy bílé oblečení, dlouhé vousy a měl s sebou hodného anděla a zlého čerta. Každý rok tato trojice navštěvuje rodiny, kde jsou malé děti a ptají se rodičů, zda jsou děti hodné a poslušné a podle toho je obdarovává různými dárky a sladkostmi. Mikuláš, ten opravdový je skutečná postava. Narodil se kolem roku 280 našeho letopočtu ve městě Patara v dnešním Turecku. Byl velmi štědrý a naděloval dárky dřív než Ježíšek. Také na jeho přímluvu se stalo mnoho zázraků. Píše se o něm jako o „svatém“, ale ve skutečnosti za „svatého“ nikdy oficiálně prohlášen nebyl. Nejdřív se pořádaly na jeho počest takzvané biskupské chlapecké hry a podle nich se ještě dnes konají Mikulášské obchůzky a průvody, kdy ustrojeného Mikuláše doprovázejí andělé a čerti. Správná však je trojice Mikuláš, anděl a čert. Anděl má děti chválit a čert vyhrožuje těm zlobivým, že je odnese do pekla. A děti slibují, že už budou hodné. Mikulášské nadělování má děti vychovávat, a hlavně jim udělat radost. Archeologům se podařilo najít v Antalii ve městě Demre hrob Mikuláše. O cenném nálezu informovali novináři všech světových agentur. A také víme, že Mikuláš zemřel dne 6.prosince roku 345.

Petr Novotný, Lidmila Štraufová

ROZSVÍCENÍ STROMEČKU

V letošním roce jsme se museli vypořádat s událostmi, které bohužel nešlo ovlivnit. To, zda bude i letos pohádkové vystoupení, jak jsme si za těch pár let zvykli, ještě začátkem listopadu nebylo jisté. Nicméně jsme se rozhodli, že zachováme tradici a pohádka bude! Jen trochu jiná…
Pohádka, která vzpomene na ty, kteří s námi už nemohou vystupovat, nemohou s námi být a zároveň bude schopna pobavit naše nejmenší, a to děti.

Naše pohádka letos nese název: „Mezi nebem a zemí“.

Kdo jste se přišel do našeho venkovního zasněženého „divadla“ podívat, všiml jste si hned zpočátku, že je připraveno 12 židlí, oheň a další rekvizity pro druhou část pohádky.
Naše první část byla O dvanácti měsíčkách, ale v té naší, bylo o jeden měsíc méně. Maruška se marně snažila přesvědčit naše měsíčky, že by chtěla právě tuto pohádku, ale nesetkala se s kladnou odpovědí. Prosinec ji odpověděl, že jsou přání, která splnit nejdou! Naše Maruška se nevzdala a stále se snažila, ale nemohla se dopočítat, měsíčků bylo pouze 11. Dál se jí snažili vysvětlit, že jsou letos smutná pohádka a děti chtějí nějakou veselou. Až když ji listopad odpověděl, že prosinec má pravdu, že nemůžou svou mocí sáhnout tak daleko, to je totiž mezi nebem a zemí a na to i oni jsou krátcí….Maruška nakonec vše pochopila a začala společně s měsíčky vymýšlet nějakou tu veselou pohádku, pro ty naše děti z naší vesničky. První jejich myšlenka byla hory, dobro a zlo, jak to v pohádkách bývá. Když hory, tak i takový velký ukřičený pán, prý jako jeden pán tady z naší vesnice. Leden se také snažil pomoci, prý se zeptá p. Matějky tady z Ohnišťan, který byl na nejvyšší hoře Krkonoš snad už 50x a to pěšky, to se s tím Krakonošem přeci musí znát! A pohádka byla na světě, opravdu jste jako naši druhou pohádku mohli spatřit Krkonošské pohádky.

Protože na Krkonoších vládne od nepaměti Krakonoš a pod horami se už vystřídalo pánů, že je ani nejde spočítat a velký pán a malý pán v jednom sousedství, to nikdy nedělá dobrotu. No a náš příběh se odehrává za časů p. Trautenberka, moc velký pán to teda nebyl, ale to jistě víte.
Náš příběh se jmenoval: „Jak Trautenberk dostal chuť na pečínku“, velmi se to hodilo, jelikož nás letos obohatil svým hereckým umem Péťa Šoltys, za což mu patří obrovské DÍKY!. Péťa dostal roli Trauntenberka - milostpána, který se své role zhostil opravdu bravurně. A jak uvedl náš dlouholetý „herecký“ kolega Martin Plch, který ztvárnil myslivce, že to není spravedlivý, on prý začal se sobem a Péťa hned dostane hlavní roli! Na oplátku si to Martin zase vyslechl doma, dle slov jeho ženy, prý mu skončí fotbal a začne mu babinec (tím myslela naše zkoušky), no samozřejmě vše myšleno ve srandě. Nemohu opomenout ostatní z Krakonošova, Anče, která uvařila kyselo, které bylo pro pána moc kyselé, Kubu, který naštípal kupu polínek a Krakonoše, který si hlídal svůj revír kouzelným dalekohledem a sojka mu s tím pomáhala, nemohla nám chybět ani paní vypravěčka, která nám pověděla, jak se žilo na horách.
Náš příběh se letos odehrál jinak, ne hůř, ani lépe, ale prostě tak, jak jsme to chtěli, decentně, snad nevtíravě vzpomenout. Při zkouškách, při vystoupení po očku sledujete tváře účinkujících, spoluobčanů, známých i neznámých, do kterých je vepsán pestrý život, všechna dobrodružství, pády a vítězství, tak jak to život přináší.
Rozsvícení stromečku se netýká jen naší pohádky, patří k němu samozřejmě další, neméně pestrý program. Na děti se opět po roce přišel podívat a zkontrolovat je Mikuláš, Anděl a čert, za písničku nebo básničku naděloval svou nebeskou nadílku, jak bylo slyšet a to mi doufám potvrdíte, že v naší obci roste spousta nových zpěváků a zpěvaček. Kouzelné balónky přání, snad dolétly tam, kam měly a dětem se u vánočního stromku rozzáří oči, když zjistí, že se jim přání opravdu splní.
A to není všechno, ještě nám schází rozsvítit stromeček, který nám bude svítit celé svátky. Komu nebyla ještě tak velká zima, mohl shlédnout projekci, která byla připravena z událostí za celý rok.
K rozsvícení stromečku nesmí chybět něco teplého na zahřátí a také na zub. O to se nám postaral náš tým v hasičárně, svařáček tekl proudem a o párcích v rohlíku se možná v noci dětem i zdálo a nejen o tom.
Technické zázemí, které opravdu není jednoduché (už to bylo několikrát zmíněno), ale opravdu to jsou vždy nervy, zapojit všechny mikrofony do toho vlhka a zbylou techniku, která opravdu s vlhkem moc nekamarádí. Tak nám prosím odpusťte, jestli někdo neslyšel, jak by chtěl. Věřte, že jsme udělali maximum pro Vaši spokojenost. Tome díky!

Přejeme Vám krásné svátky, hodně ZDRAVÍ do nového roku, buďte šťastni a děkujeme za Vaši účast.

Za Spolek ohnišťanských žen Lenka Čápová

SDH OHNIŠŤANY

Poslední čtvrtletí roku 2023 se z hlediska naší činnosti ukázalo jako velmi klidné. Do uzávěrky tohoto dílu Zpravodaje jsme se zúčastnili pouze jednoho zásahu. Jednalo se o výpomoc při velkém požáru v Prasku, kde naše jednotka střídala zasahující hasiče, kontrolovala objekt, chladila konstrukce a pomáhala s rozebíráním uskladněného materiálu. Zásah, ač jsme se k němu dostali až v nočních hodinách, byl velmi fyzicky i časově náročný. Pro doplnění – zásah začal 7.11., zcela zlikvidován byl 14.11. a naše jednotka na místě strávila zhruba deset hodin.

Po tomto zásahu následovala nezbytná údržba vozidla a o víkendu, 11.11. došlo také na dlouho plánované vylepšení. Do našeho „Matesa“ jsme nechali naprogramovat a vyrobit velmi užitečný nový prvek – hladinoznak. Až nás příště uvidíte někde „v akci“, určitě si všimnete, že na bocích nástavby jsou světla, která mění barvu od zelené, přes žlutou až do červené. To je světelná signalizace množství vody v nádrži a slouží především k tomu, aby velitel zásahu a další zasahující hasiči měli přehled o zbývajícím množství hasiva v nádrži. Tato světla jsou ještě doplněna dvěma malými displeji (jeden je umístěn u řidiče, druhý vzadu u ovládání čerpadla). Na displeji se navíc nachází údaje, kolik litrů se v cisterně nachází a také výška hladiny v nádrži. Tyto informace se velmi hodí při plnění, neboť nyní již není potřeba lézt nahoru a sledovat hladinu fyzicky. Nyní stačí sledovat výšku hladiny a včas vypnout přítok. Dovolte mi tímto poděkovat všem, kteří se na tomto vylepšení podíleli a s prací pomohli.

Ve zbytku sledovaného období jsme se věnovali pouze kulturním a sportovním aktivitám. Pomohli jsme zorganizovat Schody pro Klárku a Radima, benefiční závod, o kterém si přečtete více v samostatném článku. Podíleli jsme se také na organizaci tradičního Rozsvěcení Vánočního stromečku. Mimo jiné jsme uspořádali členskou schůzi, kde byl přítomnými odhlasován formát a datum výroční valné hromady. Tímto zveme všechny členy do místní Obecní hospody, kde se společně sejdeme, abychom uzavřeli rok 2023 a naplánovali 2024. Výroční valná hromada proběhne 6.1. 2024 od 18:00. Občerstvení s obsluhou zajištěno.

David Snopko

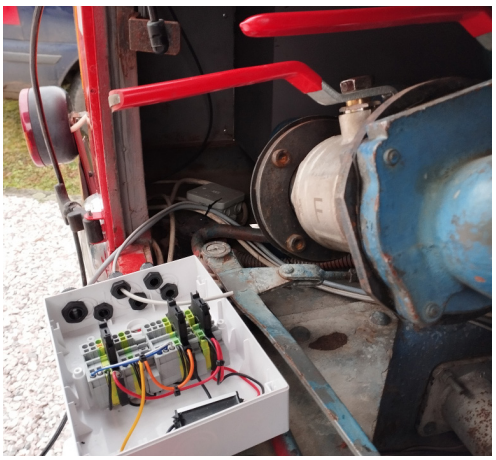

SCHODY PRO KLÁRKU A RADIMA

Pomalu se stává tradicí, že se účastníci TFA ligy Královéhradeckého kraje sejdou 28. října na rozhledně na Chlumu, aby poměřili svoje síly při výběhu rozhledny a současně udělali dobrý skutek.

Letos tento den připadl na pochmurnou sobotu. Účastníky pod rozhlednou přivítalo ubrečené počasí, které nedávalo mnoho nadějí na hezký průběh dne. Naštěstí ale během příprav mraky změnily názor a rozhodly se nevypouštět další vláhu na místo závodu. A na pár chvil dokonce dovolily sluníčku nahlédnout na to, co se děje na zemi. A že bylo na co se dívat.

Pod rozhlednou během pár chvil vznikla stanoviště s prezencí, časomírou, první pomocí a hudbou, která fungovala po celou dobu závodu. První tři se staraly o závodníky – řadily je na start, pouštěly na trať, křísily je na vrchu rozhledny, vyhlašovaly průběžné výsledky a připravily ty celkové. Dámy u prezence se staraly o benefiční kasu a spočítaly celkovou sumu peněz, které se podařilo vybrat. Čtvrté stanoviště společně s moderátorem se staralo o celodenní doprovod, komentování závodu a hudební podkres celého dne.

Celý závod rozběhali ti, kteří s námi strávili celou sezónu – hasičky. Po nich následovala kategorie hasičů. Ti ukázali, jak by to mělo vypadat a do boje se mohla směle pustit veřejnost. To znamená dorostenky, dorostenci, ženy open a muži open. Závod byl pojatý jako pohodové setkání a proto ani hranice mezi kategoriemi nebyly nijak ostré. Již v prvním kole jsme využili unikátnost rozhledny – dvě paralelní schodiště – a tak si mezi sebou mohli zasoutěžit kamarádi, nebo i celé rodiny o to, kdo dosáhne vyhlídkové plošiny rychleji. Tyto drobné souboje byly však pouhou předzvěstí toho, co mělo následovat.

Hlavní náplní dne totiž byly finálové rozběhy, kdy na základě výsledků prvního kola jsme závodníky rozdělili do dvojic. Ty poté sváděly urputné boje o postup do dalších kol. Tam postoupil vždy ten rychlejší z dvojice. Žádný závodník nechtěl nechat tomu druhému postup lacino a tak jsme byli svědky velmi vyrovnaných soubojů. Tyto napínavé souboje nám přinesly vítěze jednotlivých kategorií.

V mezičasech potřebných k odpočinku závodících proběhla ještě jedna aktivita. Skupina Alžběta se rozhodla podpořit nás a věnovala dvě CD s podpisy členů kapely do dražby. Tyto artefakty si nakonec odnesli dva šťastní výherci, přičemž vydražený obnos jsme přidali k penězům vybraných u prezence.

Přestože počasí určitě dost zájemců odradilo a závodníků se sešlo méně než loni, pro Klárku a Radima se nám povedlo vybrat krásných 26.400,-Kč. Každé z dětí si tedy na podporu svých potřeb odnáší krásných 13.200,-Kč!!! Je opravdu skvělé, že i v této nelehké době se najde tolik z Vás, kteří rádi přijedete a podpoříte dobrou věc. Vážení účastníci, všem patří náš dík a respekt!

Závěrem bych rád poděkoval ještě někomu – těm, kteří se na závodě podíleli. Jedná se o sponzory akce – firma GoodPro, která nás provázela celým ročníkem ligy a obléká nejednoho z našich závodníků. Dalšími podporovateli byli: Hasičovo, Miletínský Pivovar, Perníkářství a cukrářství Erben, KTH chem. Speciální poděkování bych rád věnoval Lucii Noskové a Marcele Svobodové za krásné perníkové medaile. Poděkování a velký obdiv patří také dámám u prezence, pánům u časomíry a především odvážlivcům, kteří celý závod strávili na vrcholu rozhledny a starali se o vyčerpané závodníky.

Ročník schodů 2023 je za námi a my už se pomalu začínáme dívat dopředu, na ročník 2024. Tradici schodů bychom rádi zachovali a podpořili zase dvě další děti, které to potřebují. Pokud o někom, komu naše podpora pomůže, víte, kontaktujte nás, prosím, na mail info@tfaligahk.cz.

David Snopko

TFA LIGA KRÁLOVÉHRADECKÉHO KRAJE

Kalendář 2024

MILETÍNSKÁ TROSKA	MILETÍN	29.3.	
TFA ARNULTOVICE	ARNULTOVICE	13.4.	(DĚTSKÉ TFA 14.4.)
TFA O LHOTECKOU CIHLU	ŠÁROVCOVA LHOTA	27.4.	
TFA POD KOUŘOVOU HOROU	RADVANICE	18.5.	
TFA OHNIŠŤANY	OHNIŠŤANY	25.5.	
TFA ROZÁLKA	ŽAMBERK	16.6.	
TFA ŽERNOVSKÝ BEJK	ŽERNOV	29.6.	
TFA VYSOCKÝ IRONMAN	VYSOKÁ NAD LABEM	17.8.	
SLOUPENSKÁ MORDOVAČKA	SLOUPNO	7.9.	
HRADECKÝ COMBAT CHALLENGE	HRADEC KRÁLOVÉ	21.9.	

nebodovaný závod

SCHODY PRO ...	CHLUM U HRADCE KRÁLOVÉ	28.10.

Toto je předběžný kalendář, který budeme dále doplňovat. Data jednotlivých závodů se mohou ještě měnit!!! Děkujeme za pochopení.

MS HUBERT

Vážení spoluobčané!

Dne 28.9.2023 se konalo v honitbě Ohnišťany, obhospodařované Mysliveckým sdružením Hubert Ohnišťany, z.s. sokolnické setkání, pořádané členem našeho mysliveckého sdružení, Michalem Šínem, za účasti sokolníků z celé republiky. Původně nahlášení čtyři sokolníci ze zahraničí a to ze Slovenska a Srbska se na poslední chvíli omluvili z rodinných a zdravotních důvodů. Většina dravců z tohoto setkání byla tvořena orly skalními, dále pak jestřáby a jedním křížencem.

Akce se vydařila, jak po lovecké stránce, tak i po společenské. Tuto akci jsme uspořádali poprvé v Třešňovce, kde jsme za nemalé pomoci naší obce, členů MS Ohnišťany, členů dalších spolků v rámci naší obce a našich kamarádů, vybudovali chatu s venkovním posezením, za účelem pořádání podobných společenských akcí.

Další akcí pořádanou ve Třešňovce bylo 26.sokolnické setkání Sokolnického střediska Jičín konané 16.10.2023. Tato tradiční akce pořádaná naším mysliveckým sdružením pro sokolníky z Jičínského střediska se také nakonec vydařila, ale už ne tak , jako akce předchozí. Tato dlouhodobě plánovaná akce, kterou mají členové Sokolnického střediska Jičín naplánovanou jako „střediskové setkání“, se bohužel málem nekonala pro náhlý nepříliš velký zájem ze strany jejich členů, těsně před jejím konáním. Počet zúčastněných se nakonec navýšil na uspokojivý stav díky hostům Michala Šína. Původně se mělo jednat o setkání s účastí pouze členů jičínského střediska, kterých však ve výsledku byla menšina.

Tímto bych chtěl poděkovat všem členům MS Ohnišťany, kteří se účastnili příprav i samotného průběhu těchto akcí, zejména pak Michalu Šínovi za organizaci a zajištění loveckých hostů s jejich dravci a hlavně našemu předsedovi mysliveckého sdružení Aleši Valentovi za přípravu občerstvení na tyto akce a veškerý servis kolem!

Třetí a zatím poslední akcí pořádanou na chatě v Třešňovce byl hon na drobnou zvěř konaný 12.11.2023, v jehož průběhu jsme měli na chatě svačinu, která proběhla po dvou lečích uspořádaných v obecním lese. I tato akce byla povedená po všech stránkách.

Co se týče činnosti členů mysliveckého sdružení v průběhu letošního roku, tak většina naší činnosti probíhala v Třešňovce nebo mimo ní, ale přímo se jí týkala. Vše začalo výsadbou stromů a keřů v Třešňovce, které se kromě myslivců zúčastnili zástupci všech spolků z naší obce. Pokračovalo to přípravou materiálu na vybudování vazby a venkovního posezení, její instalace, pokládání střešní krytiny, několikeré natírání a nejrůznější práce kolem. Těchto prací se neúčastnili pouze členové mysliveckého sdružení, ale pravidelně také paní starostka a několik členů dalších spolků, za což jim patří velký dík!

Bylo zde odvedeno spoustu práce a spousta nás jí ještě čeká. Musíme doladit okolí chaty a dovybavit ji uvnitř. Po mnoha letech se nám podařilo opět vybudovat zařízení u lesa, které bude sloužit všem spolkům z obce, nejenom myslivcům, stejně jako tomu bylo v případě chaty vybudované na okraji Zádušníku našimi předchůdci z mysliveckého sdružení, údajně v roce 1976, což z dnešních členů pamatují už pouze tři členové a to pan Miroslav Šoltys, Rudolf Kvasnička a Zdeněk Hanuš. O tuto chatu jsme bohužel přišli se změnou majitele Podlesí, který jí s drobnými úpravami užívá stále. Nám z této chaty zůstala pouze původní cedule s názvem mysliveckého sdružení, kterou jsme zrenovovali a umístili jí na stávající chatu.

Z další činnosti v Třešňovce můžu ještě zmínit sušení sena, kterým nyní krmíme zajíce a srnčí a daňčí zvěř v naší honitbě.

Závěrem bych chtěl ještě jednou moc poděkovat jménem členů MS Hubert Ohnišťany, za velkou pomoc naší obci, naší paní starostce a všem, kteří nám pomáhali a pomáhají nejenom, při budování chaty v Třešňovce, ale i jejího okolí a při naší činnosti, kterou provozujeme v blízkém okolí naší obce.

Děkuji!

Štěpán Tobolka - myslivecký hospodář MS Hubert Ohnišťany

MŠ SEDMIKRÁSKA

Letošní podzim nás překvapil teplým počasím, které jsme s dětmi využily nejen ke hrám na školní zahradě, vycházkám ale také výletům. Vydařil se výlet vlakem do Hořic, kde jsme se prošli „Malátovou stezkou“, třída „Ježečků“ se v říjnu vydala na výlet, opět vlakem, do Lázní Bělohrad k rybníku Pardoubek, kde děti uchvátily dřevěné prvky určené k prolézání i dětská hřiště. Již v plném počtu jsme v listopadu vyrazili, tentokrát autobusem, na pohádkový výlet na Hrad a zámek „Staré Hrady“ u Jičína. Prošli jsme nejen hradní pohádkovou půdu, zámecké pohádkové podzemí i čarodějnou bestyjolu s množstvím nadpřirozených bytostí prapodivného vzhledu i jmen. Koncem listopadu jsme s třídou předškoláků navštívili naše prvňáčky v ZŠ Smidary. Nejprve nám prvňáčci ukázali, jak jim jde čtení a další hodinu se mohly děti zapojit do sportovních her ve školní tělocvičně.

Na konci listopadu jsme na zahradě před budovou MŠ i letos uspořádali „strašidelnou hallouweenskou výstavu“ a to i díky rodině Kánských, která naši školku už řadu let v období hallouweenu zásobuje dýněmi, ze kterých společně s rodiči i dětmi vyrábíme dýňová strašidla. A kdo prošel v tomto období kolem školky, možná si všiml, že se nám zde letos na chvíli usadila i rodinka čarodějnic. Úžasné kostýmy na „helouwenskou párty“ připravili pro své děti rodiče a i když některé masky byly opravdu dost „děsivé“, nikdo se nebál a tancování a spoustu soutěží si děti patřičně užily. Nezapomněli jsme připomenout ani na naši českou tradici „Dušiček“.

S dětmi jsme si přiblížili i svátek Sv. Martina a pak už jsme se pustili do přípravy výrobků na „Vánoční výstavu“ v obecní hospůdce, kde jsme mohli opět prezentovat práci a tvořivost dětí i zaměstnanců MŠ. Ještě jednou děkujeme také rodičům, že i tentokrát přijali naši výzvu a zapojili se do „andělského tvoření“ společně se svými dětmi. Vydařila se také „Vánoční tvořivá dílna pro děti a rodiče“. Potěšila nás velká účast rodičů s dětmi i spousta dobrot, které nám zpříjemnily podvečerní tvoření a které rodiče i naše paní kuchařka na tuto akci připravili.

A než jsme se nadáli, je tu zase předvánoční čas a to je pro nás i děti znamení spousty krásných chvil, na které se moc těšíme. Nejprve nadělila dětem do punčochy sv. Barborka, následovala návštěva sv. Mikuláše s andělem i čertem a pak už jsme se naplno pustili do příprav vánočního vystoupení pro rodiče i veřejnost. Jak se nám naše snažení povedlo, jste mohli zjistit, pokud jste přijali naše pozvání na Vánoční besídku do obecní hospůdky v Ohnišťanech.

Aby toho nebylo málo, začal nám také plavecký kurz v bazénu v Hořicích. Účastní se ho děti od tří let a opravdu mile nás překvapilo, že jsme se u žádného z dětí nesetkali se strachem či slzičkami a všichni si hravé seznamování s vodou a základy plavání užívají.

Co nás všechny letos koncem listopadu určitě překvapilo a možná i trochu zaskočilo, byla sněhová nadílka, která umocnila adventní atmosféru a dodala to pravé kouzlo blížícím se vánočním svátkům. Děti si tak tento čas očekávání užily spoustu zimních radovánek od koulovaček, stavění sněhuláků a pozorování stop ve sněhu.

Pevně věříme, že i vy si v tomto ročním období najdete dostatek důvodů k radosti a za celý kolektiv mateřské školy vám přejeme do nového roku hodně zdraví, štěstí a životní pohody a těšíme se na další setkávání při akcích pořádaných obcí i naší školkou.

Jana Štanclová

ČESKO I OHNIŠŤANY ZPÍVALY KOLEDY

Ve středu,13.prosince, jsme se opět sešli u rozsvíceného stromku na návsi, abychom si, v rámci akce Česko zpívá koledy, kterou organizuje Deník.cz a Český rozhlas, společně zazpívali vánoční koledy. Sešlo se nás na návsi okolo dvaceti a společně jsme si zazpívali známé koledy - Nesem vám noviny, Narodil se Kristus Pán, Půjdem spolu do Betléma, Pásli ovce Valaši a Rolničky a nakonec vánoční písničku Vánoce, Vánoce přicházejí. Zpívalo se napříč celou Českou republikou a Český rozhlas vysílal ze zpívání přímý přenos, ke kterému jsme se připojili i my se svým zpěvem. Toto vysílání nám, jako každoročně, zprostředkoval se svojí technikou pan Tomáš Čáp. Děkujeme! Samozřejmě nechybělo ani něco na zahřátí v podobě čaje pro děti a svařáku pro dospělé. A bez prskavek už si naše zpívání snad ani nedovedeme představit. Kdo chtěl, připojil se k nám a my vám děkujeme za společně prožitý adventní podvečer.

Eva Jiříčková

MIKULÁŠ S ČERTY PROŠEL OBCÍ

Opět po roce do naší obce zavítal Mikuláš s andělem a tlupou čertů a čertic. Jak je u nás tradičním zvykem, tato skupina obešla děti ve vesnici a zjistila, že je většina dětí moc hodná a ti zlobivější slíbily, že se do příštího roku rozhodně polepší. Děti tak dostaly sladké, ale i zdravé odměny a čertovský pytel zůstal prázdný.

Jak jistě někteří z Vás vědí, posledních pár let peníze, které nadílka přinese, posílá anděl svým kolegům, konkrétně organizaci Dobrý Anděl. Skupina tedy všem děkuje za příspěvky, které budou dále sloužit a pomáhat lidem, kteří to potřebují více.

Adam Jiříček

NADÍLKA NEJEN PRO DĚTI

Nikdo z nás už asi nespočítá kolik let, v podvečer pátého prosince, obchází naší obcí Mikuláš v doprovodu Anděla a nějakého toho čerta, aby zkontrolovali, jak se celý rok chovaly „naše“ děti a aby je, výměnou za básničku nebo písničku, odměnili nadílkou. V loňském roce jsme se rozhodli, že této „nebeskopekelné“ skupince trochu pomůžeme a připravíme nadílku i pro naše seniory ve věku 65+ . A v tomto roce jsme se domluvili, že naši nadílku zopakujeme. Zajištění dárečků, přáníček a kostýmů je pouze otázkou rychlé domluvy zastupitelů (děkuji Lence a Romanovi) a může se vyrazit. Letos jsme rozdali 78 balíčků a svazečků jmelí, prý má být darované, tak jsme dodrželi tradici, a jak říkal čert – bylo přímo z pekla. Jen nás mrzelo, že jsme, vzhledem k časové náročnosti obchůzky, nepředali všechny dárečky osobně. Někde jsme je zanechali na okně, někde v poštovní schránce, snad nám to odpustíte. Děkujeme za vaši pozitivní i negativní zpětnou vazbu. Snad jsme alespoň většině z vás udělali radost.

Eva Jiříčková

MÁME NOVÝ ROK

Kdybych byla spisovatel, tak bych asi tento článek začala slovy „čas se naplnil“, ale protože jsem poněkud přestárlá a někdy unavená Ohnišťačka, tak řeknu – „máme nový rok“. Asi je dobré občas se ohlédnout a podívat se, jdeme-li rovně. To abychom mohli srovnat krok! Tak do toho! Dá se říci, že u nás žijeme dost bohatým kulturním a společenským životem – máme k tomu velmi dobré podmínky – máme prostory! Myslím tím – hasičský dům s menším, ale příjemným venkovním prostorem! Sportovní hřiště s velkou útulnou pergolou, s dětským koutkem a grilovacím prostorem. A stále ještě máme naši starou dobrou hospodu. Takže – možnost pobavení a kulturního vyžití je u nás velká! Hlavně tu máme partu lidí, která se klidně pustí třeba na návsi do divadelního představení. Ale – diváků je velmi málo – co se s námi lidmi děje? Vím, o čem mluvím! Při poslední oslavě MDŽ jsme v hospodě na sále byly s paní Havelkovou 2 – slovy – dvě! Jinak samé neznámé tváře, asi rodiny účinkujících dětí ze Sedmikrásky. Velká škoda – proč to tak je? Nechce se vám vytáhnout paty z domova? Jste na někoho naštvaní? Myslíte si, že se o nás starají jenom pro zábavu? Tak já vám něco řeknu – když jde o něco nepříjemného, tak se to provede ani o tom nevíte! Uvedu vám příklad! Před časem se v naší obci konaly dost nebezpečné věci. Například – třeba v 01,40 hodin se vám někdo dobýval do domu, ani se mi nechtělo o tom mluvit, ale po několika dnech jsem se dozvěděla, že to nebylo jen u nás! Po dalším váhání jsem tedy vzala telefon a vytočila to známé „starostenské“ číslo a vše tam sdělila. Chvíli bylo ticho a pak se ozval rozhněvaný hlas starostky: „A proč mi to říkáte až dnes? Zařídím!“. A už to jelo! Následující noc už svítila na ulici celou noc světla – vlastně ihned to bylo zařízeno! Co bylo dalšího, to jsem se nedozvěděla, ale taky jsem po tom nepátrala. Už se nic neopakovalo! Chci tím říci, že je možné v klidu si užívat zábavy a vědět, že v případě potřeby budeme ochráněni. Scházejme se, je to milé si občas popovídat a sdělit si všechny události, které nás mezitím potkaly! Zavzpomínat na ty, kteří už opravdu přijít nemohou …!

Čas strašně rychle utíká a než se nadějeme, bude opět konec dalšího roku a podobně se bude uplynulý rok hodnotit. Bylo by fajn, kdyby tam bylo napsáno, že pro veliké množství účastníků si nebylo ani kam sednout! A že se všichni dobře bavili!

Lidmila Štraufová

HOROSKOP 2024

V první polovině nastávajícího roku 2024 by měli mít kladná vítězství Býci, Kozorozi a Panny. V druhé polovině pak Blíženci, Váhy a Vodnáři. Výrazně se může změnit život Beranům. Tento rok planeta překážek – Saturn – bude ve znamení Ryb.

Uplynulé roky zamíchaly kartami covid a válečné konflikty v celém světě, to nás donutilo přemýšlet i jinak. Rok 2024 bude o hledání jistot. Po celý tento rok planeta překážek Saturn bude ve znamení Ryb a všichni budeme zkoušeni v hledání určitého pevného bodu a to jak ve světovém, tak i soukromém měřítku. Vládnout bude astrologický dobroděj Jupiter. Nejvíc se bude pohybovat ve znameních vodních – Blíženci, Váhy a Vodnáře.

V čem bude mít kdo štěstí?

Berani – najdou cestu usmíření se sousedy a sourozenci.

Býci – budou mít štěstí ve financích.

Blíženci – uzdraví se a vše se jim bude dobře dařit.

Raci - naleznou duševní rovnováhu.

Lvi – najdou nová přátelství a vše se jim splní.

Panny - budou úspěšní v kariéře.

Váhy – budou cestovat a bavit se.

Štíři - vyrovnají se se svou touhou po moci, penězích a sexu.

Střelci – by si měli udělat jasno v partnerských vztazích. Snad si konečně uvědomí, koho vlastně chtějí a koho opustí. Někteří se v roce 2024 ožení.

Kozorozi – zregenerují své síly fyzické i duševní a konečně najdou své štěstí.

Vodnáři – si pustí do života radost a optimismus. Možná zplodí i potomka, založí rodinu nebo začnou podnikat.

Ryby - se přestěhují do nového domova a mohou založit i novou rodinu.

OZNÁMENÍ

Obec Ohnišťany vás zve na Tříkrálový koncert, pořádaný ve spolupráci se ZUŠ Nový Bydžov. Konat se bude ve čtvrtek 4. ledna 2024 od 17 hodin na sále Obecní hospody.

Výbor SDH Ohnišťany zve všechny členy na výroční valnou hromadu, konanou dne 6. ledna 2024 od 18 hodin v salónku v Obecní hospodě.

TJ Ohnišťany oznamuje, že výroční valná hromada se koná v sobotu, 13. ledna 2024 v Obecní hospodě v Ohnišťanech.

TJ Ohnišťany vás zve na Sportovní ples, který se koná 27. ledna 2024 v Obecní hospodě v Ohnišťanech.

SDH Ohnišťany vás zve na Hasičský ples, který se koná 2. března 2024 v Obecní hospodě v Ohnišťanech.

TADY JE KRAKONOŠOVO

obec.ohnistany@se

seznam.cz

HASIČI

OZNAMUJÍ, ŽE

dne **14. ledna 2024 od 10 do 11 hodin**

místo **za Obecním úřadem**

se bude konat **SBĚR ELEKTROZAŘÍZENÍ**

Ledničky, pračky, sporáky, vysavače, žehličky, vrtačky, brusky, apod. Přinést můžete i televize a monitory, rádia, počítače, mobily.

elektrowin

Zdarma lze převzít pouze kompletní vysloužilé elektrozařízení.

www.recyklujteshasici.cz