ZPRAVODAJ 5 / 2021

MĚSTA KOSTELEC NAD ORLICÍ

ORLICE

www.kostelecno.cz

Foto: Gabriela Bohušová

Veřejná sbírka pro rodinu postiženou požárem

Do 30.04.2021 jste mohli přispívat finančními částkami na pomoc rodině z Kozoder, které v noci z 13.02. na 14.02.2021 shořel dům, kůlna, dílna, stodola a garáž.

Město Kostelec nad Orlicí děkuje všem dárcům za příspěvky na transparentním sbírkovém účtu a v kasičkách.

O výsledku sbírky Vás budeme informovat v příštím vydání zpravodaje.

PODĚKOVÁNÍ

Rádi bychom touto cestou ze srdce poděkovali všem známým i neznámým dárcům, pomáhajícím kamarádům i firmám, Městskému úřadu Kostelec nad Orlicí a prostě všem, kteří nám poskytli obrovskou pomoc při likvidaci požáru a podílejí se na obnově domu. Snad se nám brzy podaří na tu šílenou noc zapomenout a hlavně ať nic podobného nepotká nikoho z vás. Moc si vážíme všeho, co jste pro nás udělali, a věříme, že se nám vše podaří s vaší úžasnou podporou brzy opravit.
S upřímnými díky a úctou k vám všem

Jan Novotný s rodinou

Výtah z usnesení RM Kostelec nad Orlicí

ze dne 08.03.2021

schvaluje

- servisní smlouvu č. KS_200046 se společností AG COM, s.r.o., se sídlem 503 03 Smiřice, Náměstí Míru 22, IČ: 47452081.
- změnu rozpočtu na rok 2021 - rozpočtové opatření č. 4.

souhlasí

- s poskytnutím finančních prostředků poskytnutých z účelově vymezené dotace z rozpočtu města Kostelec nad Orlicí, oblast podpory: Celoroční činnost organizovaná pro děti a mládež takto:
- 20.000 Kč pobočný spolek Junák - český skaut, středisko Kostelec nad Orlicí, z. s., se sídlem 517 41 Kostelec nad Orlicí, Lom 1, IČ: 15040771 - účelově vymezená dotace Celoroční činnost skautského střediska v Kostelci nad Orlicí;
- 20.000 Kč pobočný spolek Český rybářský svaz, z. s., místní organizace Kostelec nad Orlicí, se sídlem 517 41 Kostelec nad Orlicí, Podhorná 477, IČ: 13586009 účelově vymezená dotace Rybářské kroužky mládeže.
- s poskytnutím finančních prostředků poskytnutých z účelově vymezené dotace z rozpočtu města Kostelec nad Orlicí takto:
- 7.000 Kč Euroregion Pomezí Čech, Moravy a Kladska - Euroregion Glacensis, se sídlem 516 01 Rychnov nad Kněžnou, Panská 1492, IČ: 64224619 účelově vymezená dotace: Cyklobusy Orlických hor 2021;
- 10.000 Kč Smíšený pěvecký sbor Orlice, z. s., se sídlem 517 41 Kostelec nad Orlicí, Krupkova 1125, IČ: 67442561 účelově vymezená dotace: Celoroční činnost;
- 5.000 Kč SK Kostelec Tigers, se sídlem 517 41 Kostelec nad Orlicí, Jungmannova 986, IČ: 26620910 účelově vymezená dotace: Muži a junioři v oblastním přeboru a na softbalových turnajích;
- 20.000 Kč TTC Kostelec nad Orlicí, z.s., se sídlem 517 41 Kostelec nad Orlicí, Solnická 1373, IČ: 01205021 účelově vymezená dotace: Správa víceúčelové herny 2021;
- 18.000 Kč Český rybářský svaz, z. s., místní organizace Kostelec nad Orlicí, se sídlem 517 41 Kostelec nad Orlicí, Podhorná 477, IČ: 13586009 účelově vymezená dotace: Podpora celoroční činnosti spolku nákup vybavení spojené s činností spolku;
- 5.000 Kč Svaz postižených civilizačními chorobami v ČR, z.s., základní organizace Kostelec nad Orlicí, se sídlem 517 41 Kostelec nad Orlicí, Jiráskovo náměstí 69, IČ: 75032546 účelově vymezená dotace: Celoroční činnost ZO SPCCH z.s. Kostelec nad Orlicí v roce 2021;
- 3.000 Kč SH ČMS - Sbor dobrovolných hasičů Kostelec nad Orlicí-Skála, se sídlem 517 41 Kostelec nad Orlicí, Stradinská 451, IČ: 70970751 účelově vymezená dotace: Celoroční činnost podpora činnosti SDH Skála;
- 20.000 Kč SH ČMS - Sbor dobrovolných hasičů Kostelec nad Orlicí-Skála, se sídlem 517 41 Kostelec nad Orlicí, Stradinská 451, IČ: 70970751 účelově vymezená dotace: Provoz a údržba hasičské zbrojnice;
- 8.000 Kč DÁMSKÝ KLUB SLAVĚTÍNA, z.s., se sídlem 517 41 Kostelec nad Orlicí, Kostelecká Lhota 24, IČ: 01519387 účelově vymezená dotace: Celoroční spolková činnost Dámského klubu SLAVĚTÍNA;
- 10.000 Kč EastwickedPromotionz.s., se sídlem 517 41 Kostelec nad Orlicí, Procházkova 1463, IČ: 09303332 účelově vymezená dotace: Celoroční činnost spolku EastwickedPromotionz.s.;
- 15.000 Kč SH ČMS - Sbor dobrovolných hasičů Kostelecká Lhota, se sídlem 517 41 Kostelec nad Orlicí, Kostelecká Lhota 5, IČ: 71182179 účelově vymezená dotace: Činnost SDH Kostelecká Lhota;
- 7.000 Kč TJ SOKOL Kostelecká Lhota z.s., se sídlem 517 41 Kostelec nad Orlicí, Kostelecká Lhota 91, IČ: 46458034 účelově vymezená dotace: Údržba fotbalového hřiště v Kostelecké Lhotě;
- 10.000 Kč TJ SOKOL Kostelecká Lhota z.s., se sídlem 517 41 Kostelec nad Orlicí, Kostelecká Lhota 91, IČ: 46458034 účelově vymezená dotace: Podpora fotbalu dospělých v Kostelecké Lhotě;
- 10.000 Kč Český kynologický svaz ZKO Kostelec nad Orlicí - 568, se sídlem 517 41 Kostelec nad Orlicí, Ve Štědré 807, IČ: 64226905 účelově vymezená dotace Celoroční činnost kynologického spolku;
- 5.000 Kč Český kynologický svaz ZKO Kostelec nad Orlicí - 568, se sídlem 517 41 Kostelec nad Orlicí, Ve Štědré 807, IČ: 64226905 účelově vymezená dotace 12. ročník Kosteleckého závodu;
- 10.000 Kč HC Kostelec nad Orlicí, z.s., se sídlem 517 41 Kostelec nad Orlicí, Chaloupkova 630, IČ: 22742913 účelově vymezená dotace: Celoroční činnost sportovního spolku HC Kostelec nad Orlicí, z.s..
- s poskytnutím finančních prostředků poskytnutých z účelově vymezené dotace z rozpočtu města Kostelec nad Orlicí, oblast podpory: Sport celoroční pravidelná činnost takto:
- 10.000 Kč TTC Kostelec nad Orlicí, z.s., se sídlem 517 41 Kostelec nad Orlicí, Solnická 1373, IČ: 01205021 účelově vymezená dotace: Sport - celoroční pravidelná činnost;
- 10.000 Kč SH ČMS Sbor dobrovolných hasičů Kostelecká Lhota, se sídlem 517 41 Kostelec nad Orlicí, Kostelecká Lhota 5, IČ: 71182179 účelově vymezená dotace: Činnost SDK Kostelecká Lhota Mladí hasiči.
- s poskytnutím peněžitého daru z rozpočtu města Kostelec nad Orlicí takto:
- 5.000 Kč Kostelecký okrašlovací spolek, se sídlem 517 41 Kostelec nad Orlicí, Štefánikova 1147, IČ: 22881441 účelově vymezená dotace: činnost spolku;
- 5.000 Kč Základní organizace Českého zahrádkářského svazu Kostelec nad Orlicí, se sídlem 517 41 Kostelec nad Orlicí, Riegrova 249, IČ: 60885360 účelově vymezená dotace: činnost spolku;
- 5.000 Kč Sport Club Senior Kostelec nad Orlicí z.s., se sídlem 517 41 Kostelec nad Orlicí, Frošova 781, IČ: 70868620 účelově vymezená dotace: činnost spolku.
- s poskytnutím finančních prostředků dotace z rozpočtu města Kostelec nad Orlicí Podpora sociálních služeb a služeb navazujících, prevence před rizikovými jevy na rok 2021 takto:
- ve výši 2.000 Kč pro žadatele dotace Centrum pro integraci osob se zdravotním postižením Královéhradeckého kraje, o.p.s., se sídlem Jana Černého 8/28, 503 41 Hradec Králové, IČ: 26594145;
- ve výši 50.000 Kč pro žadatele dotace Domácí hospic Setkání, o.p.s., se sídlem Javornická 1501, 516 01 Rychnov nad Kněžnou, IČ: 02305291;
- ve výši 5.000 Kč pro žadatele dotace Centrum Orion, z.s., se sídlem Dlouhá Ves 116, 516 01 Rychnov nad Kněžnou, IČ: 68246901;
- ve výši 15.000 Kč pro žadatele dotace Salinger, z.s., se sídlem Sukovy sady 660/1, 500 02 Hradec Králové, IČ: 67440185;
- ve výši 25.000 Kč pro žadatele dotace Salinger, z.s., se sídlem Sukovy sady 660/1, 500 02 Hradec Králové, IČ: 67440185;
- ve výši 20.000 Kč pro žadatele dotace Oblastní charitu Červený Kostelec, se sídlem 5. května 1170, 549 41 Červený Kostelec, IČ: 48623814;
- ve výši 35.000 Kč pro žadatele dotace Oblastní charitu Červený Kostelec, se sídlem 5. května 1170, 549 41 Červený Kostelec, IČ: 48623814;
- ve výši 40.000 Kč pro žadatele dotace Občanské poradenské středisko. o.p.s., se sídlem Československé armády 543/29, 500 03 Hradec Králové, IČ: 25916360;
- ve výši 20.000 Kč pro žadatele dotace Geriatrické centrum Týniště nad Orlicí, se sídlem Turkova 785, 517 21 Týniště nad Orlicí, IČ: 42886198;
- ve výši 5.000 Kč pro žadatele dotace Perinatální hospic Dítě v srdci, z.s., se sídlem Jiráskovo náměstí 71, 517 41 Kostelec nad Orlicí, IČ: 03503747;
- ve výši 25.000 Kč pro žadatele dotace Aufori, o.p.s., se sídlem Habrmanova 136/3, 500 02 Hradec Králové, IČ: 01582241;
- ve výši 38.000 Kč pro žadatele dotace Cesta pro rodinu, z.ú., se sídlem Nádražní 22, 564 01 Žamberk, IČ: 61239330;
- ve výši 5.000 Kč pro žadatele dotace Domov důchodců Ústí nad Orlicí, se sídlem Cihlářská 761, 562 01 Ústí nad Orlicí, IČ: 70857130;
- ve výši 5.000 Kč pro žadatele dotace Linka bezpečí, z.s., se sídlem Ústavní 95, 181 00 Praha 8 - Bohnice IČ: 61383198;

- ve výši 10.000 Kč pro žadatele dotace Farní charitu Rychnov nad Kněžnou, se sídlem Palackého 111, 516 01 Rychnov nad Kněžnou, IČ: 42887968;
- – ve výši 5.000 Kč pro žadatele dotace Farní charitu Rychnov nad Kněžnou, se sídlem Palackého 111, 516 01 Rychnov nad Kněžnou, IČ: 42887968.

ze dne 22.03.2021
schvaluje

- smlouvu o dílo na akci Oprava místní komunikace ke hřišti parc. č. 1138/1, 1139 Kostelecká Lhota – Koryta se společností KONKRET CZ, spol. s r.o., se sídlem 517 54 Vamberk, Smetanovo nábřeží 304, IČ: 25942352.
- dohodu o užívání kamerového systému a poskytování údajů pořízených kamerovým systémem s Krajským ředitelstvím policie Královéhradeckého kraje, se sídlem 501 01 Hradec Králové, Ulrichovo nám. 810.
- smlouvu o dílo na akci Oprava nádrží ČOV Kostele nad Orlicí – 2. Etapa se společností VODA CZ SERVICE s. r. o., se sídlem 551 01 Hořenice 45, IČ: 27545547.
- prominutí plateb za náklady spojené s užíváním nebytových prostor v Komunitním centru na základě žádosti spolku Mateřského centra Cvrček, se sídlem 517 41 Kostelec nad Orlicí, Stradinská 1417, IČ: 26578620 za období od 01.01.2021 do 31.03.2021.
- roční účetní závěrku za rok 2020 zřízené příspěvkové organizace Základní umělecké školy F. I. Tůmy, Kostelec nad Orlicí, Tyršova 17, se sídlem 517 41 Kostelec nad Orlicí, Tyršova 17, IČ: 71230432.
- převod zlepšeného hospodářského výsledku za rok 2020 ve výši 41.815,56 Kč do rezervního fondu zřízené příspěvkové organizace Základní umělecké školy F. I. Tůmy, Kostelec nad Orlicí, Tyršova 17, se sídlem 517 41 Kostelec nad Orlicí, Tyršova 17, IČ: 71230432.
- roční účetní závěrku za rok 2020 zřízené příspěvkové organizace Mateřská škola Kostelec nad Orlicí, Mánesova 987, se sídlem 517 41 Kostelec nad Orlicí, Mánesova 987, IČ: 75016125.
- převod zlepšeného hospodářského výsledku za rok 2020 ve výši 48.700,00 Kč do rezervního fondu zřízené příspěvkové organizace Mateřská škola Kostelec nad Orlicí, Mánesova 987, se sídlem 517 41 Kostelec nad Orlicí, Mánesova 987, IČ: 75016125.
- odpisový plán pro rok 2021 příspěvkové organizace Mateřská škola Kostelec nad Orlicí, Mánesova 987, se sídlem 517 41 Kostelec nad Orlicí, Mánesova 987, IČ: 75016125.
- změnu rozpočtu na rok 2021 – rozpočtové opatření č. 8.
- darovací smlouvu na peněžitý dar ve výši 20.000 Kč se svazkem obcí ORLICE, se sídlem 517 41 Kostelec nad Orlicí, Palackého náměstí 38, IČ: 71183299.
- – ve funkci valné hromady společnosti Městské lesy Kostelec nad Orlicí, spol. s r.o., se sídlem 517 41 Kostelec nad Orlicí, Chaloupkova 1003, výsledek finančního hospodaření za rok 2020.

souhlasí

- s umístěním paní xxxx do domova pro seniory PRO-SEN sociálně zdravotní služby, o.p.s., se sídlem 516 01 Rychnov nad Kněžnou, Na Drahách 1826, IČ: 27467686.

Výtah vyhotovila: Ivana Hrabinová

Výtah z usnesení ZM Kostelec nad Orlicí

ze dne 15. března 2021 konaného v sálu SK Rabštejn v Kostelci nad Orlicí
schvaluje

- darovací smlouvu, smlouvu o zřízení věcných břemen (služebností), smlouvu o zřízení zákazu zcizení a zatížení věci s Římskokatolickou farností děkanství Kostelec nad Orlicí, se sídlem 517 41 Kostelec nad Orlicí, Jiráskovo náměstí 71, IČ: 46456538.
- vydání změny č. 4 územního plánu Kostelec nad Orlicí, v souladu s § 6 odst. 5 písm. c), za použití ustanovení § 55 ve spojení s § 54 zákona č. 183/2006 Sb., o územním plánování a stavebním řádu, ve znění pozdějších předpisů (stavební zákon) a v souladu s § 171 a následujících zákona č. 500/2004 Sb., správní řád, ve znění pozdějších předpisů, vypracovanou Urbanistickým střediskem Brno, spol. s r. o., Příkop 8, 602 00 Brno, a to po ověření, že návrh není v rozporu s Politikou územního rozvoje, ve znění aktualizací č. 1, 2, 3 a 5 se Zásadami územního rozvoje Královéhradeckého kraje ve znění aktualizací č. 1, 2 a 4, se stanovisky dotčených orgánů ani se stanoviskem Krajského úřadu Královéhradeckého kraje čj. KUKHK-20942/UP/2019 ze dne 17.12.2020.
- obecně závaznou vyhlášku č. 1/2021 o místním poplatku z pobytu s účinností od 01.04.2021.
- obecně závaznou vyhlášku č. 2/2021 o místním poplatku za užívání veřejného prostranství s účinností od 01.04.2021.
- změnu rozpočtu na rok 2021 – rozpočtové opatření č. 5, 6 a 7.

souhlasí

- s bezúplatným převodem částí pozemku parc. č. 281/1 – ostatní plocha, ostatní komunikace a parc. č. 281/13 ostatní plocha, ostatní komunikace, dle vyznačení v příloze 1, vše v obci a kat. ú. Kostelec nad Orlicí od České republiky, s příslušností hospodařit s majetkem státu Státního pozemkového úřadu, se sídlem 130 00 Praha 3, Žižkov, Husinecká 1024.
- s úplatným převodem částí pozemků parc. č. 281/1 – ostatní plocha, ostatní komunikace a parc. č. 281/13 – ostatní plocha, ostatní komunikace, dle vyznačení v příloze 1, vše v obci a kat. ú. Kostelec nad Orlicí od České republiky, s příslušností hospodařit s majetkem státu Státního pozemkového úřadu, se sídlem 130 00 Praha 3, Žižkov, Husinecká 1024.
- s bezúplatným převodem pozemků parc. č. 770, parc. č. 774/2 a objektů bez č.p. na pozemcích parc. č. 771, parc. č. 772 a parc. č. 776, vše v obci a kat. ú. Kostelec nad Orlicí od Římskokatolické farnosti děkanství Kostelec nad Orlicí, se sídlem 517 41 Kostelec nad Orlicí, Jiráskovo náměstí 71, IČ: 46456538.
- se zrušením předkupního práva k pozemku parc. č. 2338/10 orná půda o výměře 87 m² v obci a kat. ú. Kostelec nad Orlicí.
- se zrušením předkupního práva k pozemku parc. č. 2674/1 v obci a kat. ú. Kostelec nad Orlicí.
- s vydáním nezávazného souhlasu k převzetí do svého vlastnictví nově vybudované komunikace na pozemku p. č. 2674/1 v obci a k. ú. Kostelec nad Orlicí za podmínky splnění podmínek specifikovaných v dokumentu Soubor podmínek pro převzetí zařízení technické vybavenosti do vlastnictví města Kostelec nad Orlicí.
- s vyhodnocením projednání návrhu změny č. 4 územního plánu Kostelec nad Orlicí a s návrhem rozhodnutí o námitkách a vyhodnocením připomínek.
- s poskytnutím finančních prostředků poskytnutých z účelově vymezené dotace z rozpočtu města Kostelec nad Orlicí, oblast podpory: Sport celoroční pravidelná činnost takto:
- 30.000 Kč Marlen Kostelec nad Orlicí, z.s., se sídlem 517 41 Kostelec nad Orlicí, Gallova 1170, IČ: 28553080 účelově vymezená dotace: Celoroční pravidelná činnost spolku Mažoretky Kostelec nad Orlicí;
- 100.000 Kč Fotbalový klub Kostelec nad Orlicí z. s., se sídlem 517 41 Kostelec nad Orlicí, Stadion 543, IČ: 46460829 účelově vymezená dotace: Příspěvek na provoz družstev mládeže fotbalového klubu Kostelec nad Orlicí;
- 80.000 Kč spolek SK Klackaři Kostelec nad Orlicí, z.s., se sídlem 517 41 Kostelec nad Orlicí, Masarykova 1399, IČ: 26640490 účelově vymezená dotace: SK Klackaři – celoroční pravidelná činnost;
- 20.000 Kč spolek FbK Kostelec nad Orlicí, z.s., se sídlem 517 41 Kostelec nad Orlicí, Koryta 16, IČ: 27000133 účelově vymezená dotace: Kostelecký florbal 2021.
- s poskytnutím finančních prostředků poskytnutých z účelově vymezené dotace z rozpočtu města Kostelec nad Orlicí takto:
- 50.000 Kč L.T.C. Kostelec nad Orlicí, z.s., se sídlem 517 41 Kostelec nad Orlicí, Tůmova 1098, IČ: 48616273 účelově vymezená dotace: Správa tenisového areálu Pod lipovou strání;
- 80.000 Kč Fotbalový klub Kostelec nad Orlicí, z.s., se sídlem 517 41 Kostelec nad Orlicí, Stadion 543, IČ: 46460829 účelově vymezená dotace: Provoz areálu Městského stadionu v Kostelci nad Orlicí;
- 600.000 Kč Regionálnímu turistickému a informačnímu centru, o.p.s., se sídlem 517 41 Kostelec nad Orlicí, I. J. Pešiny 39, IČ: 26011531 účelově vymezená dotace: Celoroční činnost Regionálního turistického a informačního centra, o.p.s.

- 70.000 Kč spolku SK Klackaři Kostelec nad Orlicí z.s., se sídlem 517 41 Kostelec nad Orlicí, Masarykova 1399, IČ: 26640490 účelově vymezená dotace: Správa softbalového areálu Pod Strání;
- 30.000 Kč Fotbalový klub Kostelec nad Orlicí, z.s., se sídlem 517 41 Kostelec nad Orlicí, Stadion 543, IČ: 46460829 účelově vymezená dotace: Příspěvek na provoz družstev dospělých fotbalového klubu Kostelec nad Orlicí;
- 150.000Kč Tělocvičná jednota Sokol Kostelec nad Orlicí, se sídlem 517 41 Kostelec nad Orlicí, Komenského 265, IČ: 60885084 účelově vymezená dotace: Sport - Celoroční pravidelná činnost;
- 40.000 Kč pobočnému spolku SH ČMS Sbor dobrovolných hasičů Kostelecká Lhota, se sídlem 517 41 Kostelec nad Orlicí, Kostelecká Lhota 5, IČ: 71182179 účelově vymezená dotace: Budova hasičské zbrojnice - SDH Kostelecká Lhota.
- s poskytnutím finančních prostředků - dotace z rozpočtu města Podpora sociálních služeb a služeb navazujících, prevence před rizikovými jevy na rok 2021:
- ve výši 40.000 Kč pro žadatele dotace Oblastní charita Hradec Králové, se sídlem 500 03 Hradec Králové, Komenského 266/3, IČ: 45979855;
- ve výši 55.000 Kč pro žadatele dotace Laxusz.ú., se sídlem 288 02 Nymburk, Sadová 2107, IČ: 62695487;
- ve výši 35.000 Kč pro žadatele dotace Centrum Orion, z.s. se sídlem 516 01 Rychnov nad Kněžnou, Dlouhá Ves 116, IČ: 68246901;
- ve výši 80.000 Kč pro žadatele dotace Centrum Orion, z.s. se sídlem 516 01 Rychnov nad Kněžnou, Dlouhá Ves 116, IČ: 68246901;
- ve výši 20.000 Kč pro žadatele dotace Péče o duševní zdraví, z.s., se sídlem 530 09 Pardubice, Bělehradská 389, IČ: 64242218;
- ve výši 45.000 Kč pro žadatele PROSTOR PRO, o.p.s., se sídlem 500 09 Hradec Králové, Čajkovského 1861, IČ: 70155577;
- ve výši 70.000 Kč pro žadatele dotace Farní charita Rychnov nad Kněžnou, se sídlem 516 01 Rychnov nad Kněžnou, Palackého 111, IČ: 42887968.

nesouhlasí

- s prodejem části pozemku parc. č. 3625 lesní pozemek v obci a kat. ú. Kostelec nad Orlicí.
- s odkoupením spoluvlastnického podílu o velikosti 1/18 pozemku parc. č. 306/38 trvalý travní porost z celkové výměry 1.140 m² a spoluvlastnického podílu o velikosti 1/18 pozemku parc. č. 306/58 trvalý travní porost z celkové výměry 137 m2 v obci Kostelec nad Orlicí, kat. ú. Kostelecká Lhota od paní xxxx.
- s bezúplatným převodem objektu bez č.p. na pozemku parc. č. 769 (kostel sv. Anny) a odkoupením rodinného domu č.p. 6 na pozemku parc. č. 775 a pozemku parc. č. 775 za úplatu ve výši 890.000 Kč, vše v obci a kat. ú. Kostelec nad Orlicí, a to od Římskokatolické farnosti děkanství Kostelec nad Orlicí, se sídlem 517 41 Kostelec nad Orlicí, Jiráskovo náměstí 71, IČ: 46456538.
- s využitím předkupního práva k velikosti podílu 1/4 z celku pozemku parc. č. 1021/4 - ostatní plocha, ostatní komunikace v obci a kat. ú. Kostelec nad Orlicí.
- s využitím předkupního práva k velikosti podílu 1/6 z celku pozemku parc. č. 1021/4 - ostatní plocha, ostatní komunikace v obci a kat. ú. Kostelec nad Orlicí.

Zasílání údajů pro úhradu poplatku za odpady e-mailem

Vážení občané,
v průběhu měsíce února a března jsme odeslali téměř 300 e-mailových zpráv plátcům místního poplatku za odpady, kteří nám svoji e-mailovou adresu nahlásili. Každý plátce v e-mailu obdržel informace o svém kontu, variabilní symbol, číslo bankovního účtu města, seznam přidružených poplatníků a také platební QR kód. Všechny námi zaslané informace se vztahují k aktuálnímu poplatkovému roku.

Chcete být také informování e-mailem?

Je to jednoduché, vyplňte Váš e-mail do formuláře Ohlášení změny poplatkové povinnosti za komunální odpad, který naleznete na webových stránkách města nebo na podatelně, a doručte jej Městskému úřadu v Kostelci nad Orlicí. Formulář lze zaslat také e-mailem (podatelna@muko.cz), popřípadě vhodit do schránky u dveřích MÚ.
Pokud jste dosud poplatek neuhradili, zašleme Vám platební údaje na e-mail ihned, jak Vaši žádost zpracujeme. Služba je dobrovolná a její zřízení je bezplatné.
Informace o místním poplatku za odpady a příslušné formuláře naleznete na webu města www.kostelecno.cz/mp-odpady

Správce poplatku Lenka Žáčková, lzackova@muko.cz, 777 458 603.

Vyhlášení nového dotačního programu roku 2021

První výzva roku 2021 na poskytování finančních darů Federal-Mogul FrictionProducts a.s.. Lhůta pro podávání žádostí je stanovena od 14.05.2021 do 09.06.2021.

O poskytnutí finančního daru v rámci „První výzvy roku 2021“ mohou požádat spolky, neziskové organizace, příspěvkové organizace a jiné subjekty realizující aktivity v oblasti volného času dětí a mládeže, kultury, sportu, vzdělávání a pomoci handicapovaným, na území města Kostelec nad Orlicí, a to ve prospěch dětí a mládeže.

Více informací na webu města: https://www.kostelecno.cz/dotace.

Šárka Slezáková, Organizačně-správní odbor

Starosta města Kostelec nad Orlicí
zve občany města
na **zasedání zastupitelstva**,
které se uskuteční v sále **SK Rabštejn**
v pondělí **14.06.2021** od **16:00** hodin.

TD služby
AUTODOPRAVA
KONTEJNERY
ZEMNÍ PRÁCE
tel. **722 502 398**
Provozovna: Mánesova (u nádraží), Kostelec nad Orlicí
info@tdsluzby.cz **www.tdsluzby.cz**

Mgr. Veronika Klašková, advokátka
Tyršova 2, 517 41 Kostelec nad Orlicí
tel.: 604 136 548
e-mail: klaskova-advokat@seznam.cz
Poskytování právních služeb ve všech oblastech práva (sepisování a revize smluv, zastupování v soudním řízení, vymáhání pohledávek apod.).
Trvalá spolupráce s JUDr. Vlastimilem Marhanem, advokátem.

Bytový dům v Kostelecké Lhotě

- 13 bytů – plocha bytů 66–73 m2
- 15 parkovacích stání

Akce byla zahájena 22.02.2021, předpoklad dokončení – 30.06.2022
Akce je spolufinancována z dotačního titulu Ministerstva pro místní rozvoj – 11716 – Podpora bydlení v oblastech se strategickou průmyslovou zónou – IČ akce 117D161000008
Více informací: www.kostelecno.cz/projekty

Fotografie z architektonické studie stavby

PŮDORYS 1.NP

1:150

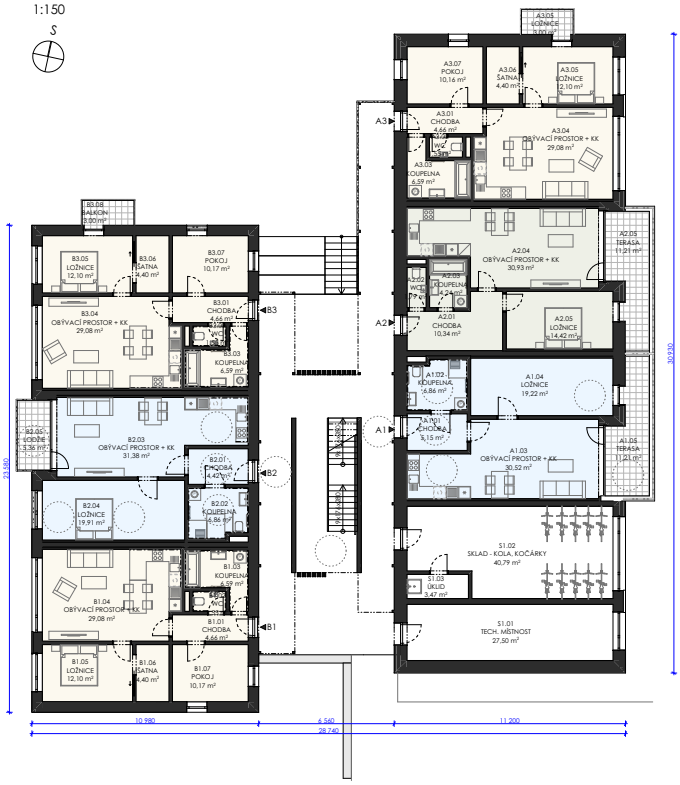

PŮDORYS 2.NP

1:150

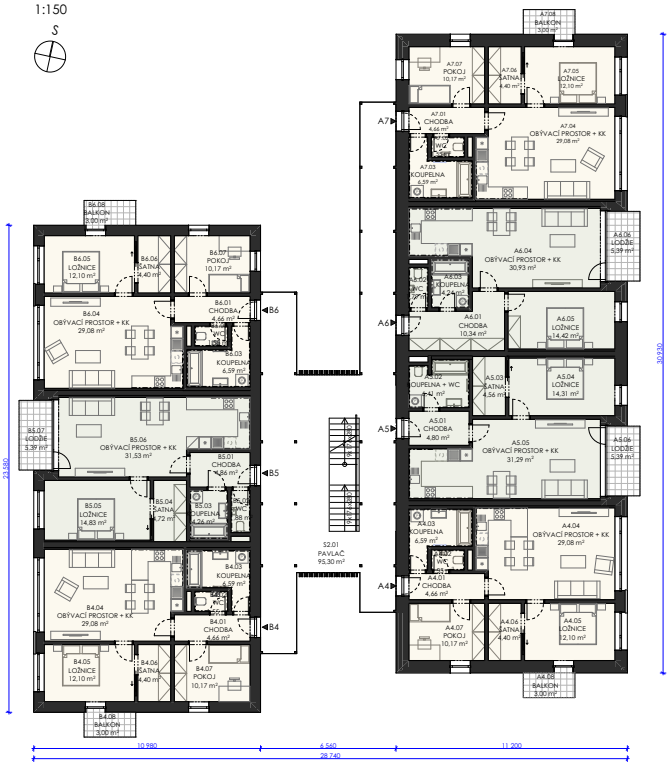

Tabulka místností 1.NP			
Kate...	Č.	Název místnosti	Plocha (m2)
BYT A1			
	A1.01	CHODBA	5,15
	A1.02	KOUPELNA	6,86
	A1.03	OBÝVACÍ PROSTOR + KK	30,52
	A1.04	LOŽNICE	19,22
	A1.05	TERASA	11,21
			72,96 m²
BYT A2			
	A2.01	CHODBA	10,34
	A2.02	WC	1,79
	A2.03	KOUPELNA	4,24
	A2.04	OBÝVACÍ PROSTOR + KK	30,93
	A2.05	LOŽNICE	14,42
	A2.05	TERASA	11,21
			72,93 m²
BYT A3			
	A3.01	CHODBA	4,66
	A3.02	WC	1,55
	A3.03	KOUPELNA	6,59
	A3.04	OBÝVACÍ PROSTOR + KK	29,08
	A3.05	LOŽNICE	15,10
	A3.06	ŠATNA	4,40
	A3.07	POKOJ	10,16
			71,54 m²

BYT B1			
	B1.01	CHODBA	4,66
	B1.02	WC	1,55
	B1.03	KOUPELNA	6,59
	B1.04	OBÝVACÍ PROSTOR + KK	29,08
	B1.05	LOŽNICE	12,10
	B1.06	ŠATNA	4,40
	B1.07	POKOJ	10,17
			68,55 m²
BYT B2			
	B2.01	CHODBA	4,42
	B2.02	KOUPELNA	6,86
	B2.03	OBÝVACÍ PROSTOR + KK	31,38
	B2.04	LOŽNICE	19,91
	B2.05	LODŽIE	5,36
			67,93 m²
BYT B3			
	B3.01	CHODBA	4,66
	B3.02	WC	1,55
	B3.03	KOUPELNA	6,59
	B3.04	OBÝVACÍ PROSTOR + KK	29,08
	B3.05	LOŽNICE	12,10
	B3.06	ŠATNA	4,40
	B3.07	POKOJ	10,17
	B3.08	BALKON	3,00
			71,55 m²
SPOLEČNÉ PROSTORY			
	S1.01	TECH. MÍSTNOST	27,50
	S1.02	SKLAD - KOLA, KOČÁRKY	40,79
	S1.03	ÚKLID	3,47
			71,76 m²
			497,22 m²

TABULKA MÍSTNOSTÍ 2.NP			
Kate...	Č.	Název místnosti	Plocha (m2)
BYT A4			
	A4.01	CHODBA	4,66
	A4.02	WC	1,55
	A4.03	KOUPELNA	6,59
	A4.04	OBÝVACÍ PROSTOR + KK	29,08
	A4.05	LOŽNICE	12,10
	A4.06	ŠATNA	4,40
	A4.07	POKOJ	10,17
	A4.08	BALKON	3,00
			71,55 m²
BYT A5			
	A5.01	CHODBA	4,80
	A5.02	KOUPELNA + WC	6,41
	A5.03	ŠATNA	4,56
	A5.04	LOŽNICE	14,31
	A5.05	OBÝVACÍ PROSTOR + KK	31,29
	A5.06	LODŽIE	5,39
			66,76 m²
BYT A6			
	A6.01	CHODBA	10,34
	A6.02	WC	1,79
	A6.03	KOUPELNA	4,24
	A6.04	OBÝVACÍ PROSTOR + KK	30,93
	A6.05	LOŽNICE	14,42
	A6.06	LODŽIE	5,39
			67,11 m²

BYT A7			
	A7.01	CHODBA	4,66
	A7.02	WC	1,55
	A7.03	KOUPELNA	6,59
	A7.04	OBÝVACÍ PROSTOR + KK	29,08
	A7.05	LOŽNICE	12,10
	A7.06	ŠATNA	4,40
	A7.07	POKOJ	10,17
	A7.08	BALKON	3,00
			71,55 m²
BYT B4			
	B4.01	CHODBA	4,66
	B4.02	WC	1,55
	B4.03	KOUPELNA	6,59
	B4.04	OBÝVACÍ PROSTOR + KK	29,08
	B4.05	LOŽNICE	12,10
	B4.06	ŠATNA	4,40
	B4.07	POKOJ	10,17
	B4.08	BALKON	3,00
			71,55 m²
BYT B5			
	B5.01	CHODBA	4,86
	B5.02	WC	1,88
	B5.03	KOUPELNA	4,26
	B5.04	ŠATNA	4,72
	B5.05	LOŽNICE	14,83
	B5.06	OBÝVACÍ PROSTOR + KK	31,53
	B5.07	LODŽIE	5,39
			67,47 m²

BYT B6			
	B6.01	CHODBA	4,66
	B6.02	WC	1,55
	B6.03	KOUPELNA	6,59
	B6.04	OBÝVACÍ PROSTOR + KK	29,08
	B6.05	LOŽNICE	12,10
	B6.06	ŠATNA	4,40
	B6.07	POKOJ	10,17
	B6.08	BALKON	3,00
			71,55 m²
SPOLEČNÉ PROSTORY			
	S2.01	PAVLAČ	95,30
			95,30 m²
			582,84 m²

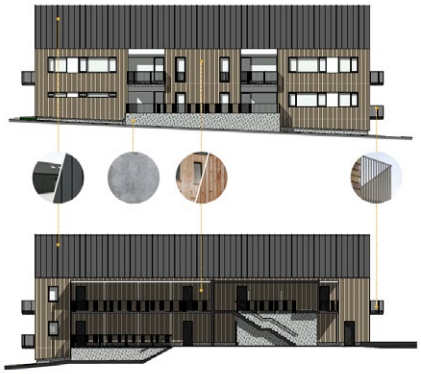

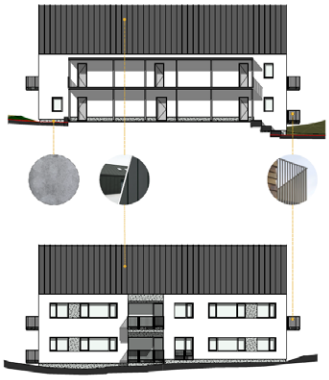

Adaptace bývalého chorobince na bytový dům v Pelclově ulici

- 33 nových bytů, průměrná plocha bytu 60 m²
- 49 nových parkovacích stání

V současné době byl dokončen projekt ke stavebnímu povolení a bude zahájeno stavební řízení k povolení stavby.

Více informací: www.kostelecno.cz/projekty
Fotografie z architektonické studie stavby

Rozpis služeb stomatologické lékařské služby první pomoci

okresu Rychnov nad Kněžnou KVĚTEN–ČERVEN 2021
Ordinační hodiny: sobota, neděle, svátek 08:00–12:00

01.05. MDDr. Andělová Jana
Jana Pitry 448, Opočno, 731 980 112

02.05. MUDr. Beránek Jan
Komenského 828, Týniště nad Orlicí, 494 371 088

08.05. MUDr. Dagmar Miřejovská
Třebízského 799, Kostelec nad Orlicí, 737 791 333

09.05. MUDr. Bergmanová Dita
Záhumenská 445, České Meziříčí, 734 324 600

15.05. MDDr. Borůvková Veronika
poliklinika, Pulická 99, Dobruška, 494 622 114

16.05. MUDr. Domáňová Iva
poliklinika Rychnov nad Kněžnou, 494 515 694

22.05. MUDr. Handl Jindřich
poliklinika, Pulická 99, Dobruška, 494 531 955

23.05. MUDr. Hrbáčová Eva
Na Trávníku 1232, Rychnov nad Kněžnou, 494 532 330

29.05. MDDr. Havlíček Ondřej
Kvasiny 145, 771 155 445

30.05. MDDr. Chládek Tomáš
Kvasiny 145, 771 155 445

05.06. MUDr. Kašparová Dagmar
Voříškova 169 , Vamberk, 602 514 715

06.06. MUDr. Loukota Jan
Komenského 127 , Opočno, 494 621 665

12.06. MDDr. Machková Terezie
Jana Pitry 448, Opočno, 731 980 112

13.06. MUDr. Malátková Ludmila
poliklinika Rychnov nad Kněžnou, 494 515 696

www.kr-kralovehradecky.cz/cz/krajsky-urad/zdravotnictvi/prednemocnicni-pece/oblast-rychnov-nad-kneznou-32255/

Finanční úřad pro Královéhradecký kraj

Finanční úřad upozorňuje na otevření pracovišť 2 + 2

Finanční úřad pro Královéhradecký kraj upozorňuje na otevření pracovišť 2 + 2.

Od **19.04.2021** budou služby na těchto pracovištích poskytovány standardně v úřední dny v pondělí a ve středu (od 08:00 do 17:00).

V Královéhradeckém kraji se jedná o tato pracoviště:
Nový Bydžov
Jaroměř
Broumov
Dvůr Králové nad Labem
Hořice
Nová Paka
Kostelec nad Orlicí

Více informací lze získat na
https://www.financnisprava.cz/cs/financni-sprava/organy-financni-spravy/financni-urady.

FINANČNÍ SPRÁVA

KLUB SENIORŮ POHODA

Setkáme se v květnu nebo v červnu?

Vážení přátelé,
v době uzávěrky tohoto čísla zpravodaje města dochází k prvnímu pozvolnému uvolňování protiepidemiologických opatření. Stále ale ještě nejsme v situaci, kdy vás můžeme pozvat na konkrétní akci. Přesto doufáme, že během měsíce května dojde k většímu uvolnění a budeme se moci setkat alespoň ve venkovním prostoru. Třeba při turnaji v pétanque nebo na společné procházce. V měsíci červnu už by se snad mohla ve společenské místnosti klubu uskutečnit i některá z odložených besed, případně i cestopis. Ještě bychom rádi uskutečnili avízované setkání v kulturním klubu Rabštejn a v neposlední řadě i poznávací zájezd. Budeme se snažit aspoň částečně vám vynahradit ty „klidné měsíce“ bez možnosti sejít se s přáteli. Také se chystáme rozšířit aktivity v přírodě, pod širým nebem. Jako novinku pro vás máme MÖLKKY. Mölkky je skvělá venkovní hra podobná kuželkám i pétanque. Nevyžaduje žádné speciální vybavení – sada obsahuje dvanáct dřevěných očíslovaných kuželek a jeden házecí kolík. Pomocí házecího kolíku budete bořit ostatní kolíky s různými čísly, které budou označovat získané body. Hra je vhodná pro každého bez rozdílu věku, pohlaví a fyzické zdatnosti. Lze ji hrát v libovolném počtu hráčů, čím více, tím lépe. Úspěch je založen na kombinaci náhody a dovednosti. Mölkky je vynikající způsob, jak poznat nové lidi nebo jak posilovat vztahy s rodinou. Už se moc těšíme.
Všem členům klubu přejeme pevné zdraví a s jarním sluníčkem i více optimismu.

Alena Židová, vedoucí klubu

SOCIÁLNÍ SLUŽBY

Seniorská obálka do kapsy

Tiskopis určený především seniorům pomáhá už tři roky. Novinkou je jeho mini verze, kterou může mít každý u sebe v kabelce či kapse kabátu, navíc je aktualizovaná, pokud jde o vyplnění údajů týkajících se očkování.
Smyslem seniorské obálky je to, aby se posádka, která přijede na místo, rychleji dostala k aktuálním informacím o zdravotním stavu pacienta, což usnadní poskytnutí přednemocniční neodkladné péče.
Seniorská obálka se za tři roky rozšířila po celé České republice a na oblibě stále získává, lidé staršího věku (ale nejen oni) ji umisťují ve svých domovech na vnitřní stranu vchodových dveří či na dvířka lednice. Mini verze obálky se díky rozměrům necelých 8×10 centimetrů vejde do peněženky či kapsy. Senior, ale také například člověk se zdravotním postižením či omezením, ji tak může mít neustále při sobě. Navíc přibyla kolonka pro očkování, což je (nejen v současné době) velmi užitečné. Seniorské obálky mohou zájemci dostat buď na svém krajském, městském či obecním úřadě, u poskytovatelů sociálních a zdravotnických služeb, v knihovnách, seniorských klubech nebo mohou tiskopisy vyhledat na webových stránkách https://seniorivkrajich.mpsv.cz v souborech ke stažení. Tam najdou i pokyny k vyplnění a užívání. U kapesní verze obálky se doporučuje tisk na tvrdší papír.

Pomoc v tíživé situaci

Dozvěděli jste se, že trpíte Vy nebo Váš blízký, závažnou nemocí?
Budete doma pečovat o nevyléčitelně nemocného?
Máte Vy, nebo někdo Vám blízký, strach ze smrti? Zemřel Vám někdo blízký?
Přejete si o tom promluvit?
Odborná sociální poradna nabízí všestrannou podporu rodinám a blízkým těžce nemocného nebo umírajícího člověka a pomoc při zajištění podmínek k péči, zejména v domácím prostředí.
Pomáháme lidem, kterým umírá nebo zemřel blízký člověk.

Setkání – domácí hospic o. p. s.
Sociální poradna
Domácího hospice Setkání
Javornická 1501, Rychnov nad Kněžnou
KONTAKT: 733 694 160 (po-pá 08:00-12:00),
e-mail: pomoc.setkani@seznam.cz

Očkovací centrum a nemocnice

V rychnovském společenském centru na konci března zahájilo provoz vysokokapacitní očkovací centrum. Jedná se o jediné takto koncipované

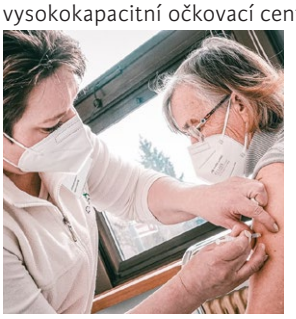

očkovací centrum v Královéhradeckém kraji. Ve dvou sálech bývalé knihovny vzniklo celkem pět očkovacích míst, kde se lidé mohou nechat očkovat proti covid-19. Na přípravě centra se podílel Královéhradecký kraj spolu s městem Rychnov nad Kněžnou a rychnovskou nemocnicí, která toto očkovací centrum provozuje.
V očkovacím centru je možno aplikovat přibližně 15 tisíc dávek vakcíny měsíčně. Očkovací centrum tak vždy neodkladně aplikuje všechny vakcíny, které obdrží.

V současné době pokračují v nemocnici dle plánovaného harmonogramu i přes epidemii covid-19 stavební aktivity na hlavním pavilonu nemocnice. Probíhá výměna oken a zateplení pláště budovy. To vše za zachování provozu všech oddělení. Zde je na místě požádat naše pacienty o pochopení.

Vzhledem k příznivému vývoji epidemické situace nemocnice postupně přechází do standardního režimu a postupně obnovuje doposud pozastavené všechny naplánované operační zákroky.

Úřad práce informuje

Nabízíme vám pomoc.

Víte, že se můžete na nejbližším kontaktním pracovišti ÚP ČR registrovat **ještě před ztrátou zaměstnání** jako **zájemce o zaměstnání?**

Úřad práce vámv rámci projektu Out placement nabízí komplexní balíček aktivit, které můžete využít:

- Individuální přístup ke každému zájemci o zaměstnání
- Poradenstvía pomoc při orientaci na trhu práce
- Pomoc při hledání nového zaměstnání
- Rekvalifikační kurzya vzdělávání
- Vzdělávací programy v oblasti pracovního práva, finanční gramotnosti a komunikačních dovedností
- Úhradu cestovních nákladů souvisejících s účastí na aktivitách
- Úhradu nákladů na hlídání dětípo dobu účasti na aktivitách
- Příspěvek na vaši mzdu novému zaměstnavateli (až 15 tis. Kč měsíčně po dobu až 9 měsíců)

Pro více informacínavštivte naše webové stránky, FB profil @uradprace.cr, nebo kontaktujte: Mgr. Libuše Sychrová, tel. 950 159 323, libuse.sychrova@uradprace.cz

Jste zaměstnavatel a hledáte nové zaměstnance nebo plánujete propouštění a chcete se postarat o odcházející zaměstnance?
Karásková Zuzana, tel. 950 159 497, zuzana.karaskova@uradprace.cz

RIAPIS Trutnov telefonická linka pomoci

Centrum duševního zdraví RIAPS Trutnov v tomto roce rozšířilo své služby o **Telefonickou krizovou pomoc**. Jedná se o sociální službu registrovanou dle zákona č. 108/2006 Sb. Cílem této služby je pomoci klientovi prostřednictvím telefonického rozhovoru s vyškoleným pracovníkem vyřešit jeho nepříznivou sociální situaci, najít zdroje podpory v rodině a přirozené komunitě, podpořit dovednosti klienta při řešení nepříznivé situace a předcházet dalším situacím, které by mohly představovat ohrožení zdraví a života. Velkou výhodou této služby je úzká návaznost na další sociální a zdravotní služby poskytované v CDZ.

A jak konkrétně služba funguje?
Služba je tu pro Vás nepřetržitě 24 hodin denně. Jsme připraveni Vám naslouchat, poskytnout informace, hledat společně s Vámi cestu, jak nepříznivou situaci zvládnout. Můžete se na nás obrátit například pokud: Prožíváte složitou situaci a potřebujete si o tom promluvit? Máte obavy o své duševní zdraví? Trpíte duševním onemocněním a potřebujete se zeptat? Trápí Vás úzkost, smutek, zažíváte něco, s čím si nevíte rady? Potřebujete o své složité situaci s někým mluvit? Cítíte se osamělí a potřebujete pomoci najít cestu k druhým? Pečujete o duševně nemocného a potřebovali byste si o tom promluvit? Potřebujete pro řešení své situace informace? Potřebujete pomoci se zprostředkováním nějaké služby? Pokud budete souhlasit, pomůžeme Vám i zprostředkovat potřebnou pomoc. Váš věk ani místo, odkud voláte, není rozhodující. Budeme rádi, pokud budeme vědět, s kým mluvíme, není to ale podmínkou. Službu můžete čerpat i zcela anonymně nebo si např. určit nějakou přezdívku, kterou budeme užívat.
Pracovníci jsou vázáni povinnou mlčenlivostí. To znamená, že bez Vašeho souhlasu nebudou žádné informace z rozhovoru s Vámi s nikým dalším sdílet. Výjimku tvoří situace, ve kterých jsou ze zákona povinni jednat.
Služba je poskytována zdarma. Volající hradí běžnou cenu telefonního hovoru. Pokud Vám finanční situace brání v tom, abyste mohli čerpat službu, upozorněte pracovníka a požádejte ho, aby Vám zavolal zpět. Maximální doba 1 hovoru je 60 minut. Službu můžete využít opakovaně, pokud je to nezbytné.
Krizová linka CDZ: 702 256 762

HASIČI VÁS INFORMUJÍ

SDH Kostelec nad Orlicí – město

Zásahy jednotky Sboru dobrovolných hasičů

08.04. Dopravní nehoda osobního vozidla a traktoru Libel
Jednotka byla povolána k dopravní nehodě traktoru a osobního vozidla. Po příjezdu na místo zásahu jsme byli velitelem zásahu odesláni zpět na svoji základnu.

19.03. Nouzové otevření dveří bytu Kostelec nad Orlicí
Jednotka byla povolána k nouzovému otevření dveří v bytě bytového domu, kde byla obava o osobu. Po našem příjezdu k události byla na místě hlídka Policie ČR a dveře od bytu již otevřel člen rodiny. Osobu jsme nalezli v jednom z pokojů se zdravotními komplikacemi. Na místo byla povolána zdravotnická záchranná služba KHK. Kontrolovali jsme, zda nedochází ke zhoršení zdravotního stavu u postiženého. Po příjezdu zdravotnické záchranné služby KHK jsme pomohli s jeho transportem do sanitního vozu. Poté se naše jednotka vrátila zpět na svoji základnu. Spolupráce s jednotkou Požární stanice Rychnov nad Kněžnou, zdravotnickou záchrannou službou KHK a Policií ČR.

18.03. Dopravní nehoda nákladního vozidla Borovnice - Rájec
Jednotka byla povolána k dopravní nehodě nákladního vozidla. Po našem příjezdu k události bylo průzkumem zjištěno, že nákladní vozidlo převážející písek najelo na krajnici, která se s ním utrhla. Dopravní prostředek zůstal převrácený na boku mimo komunikaci. Řidič se nacházel mimo vozidlo a nebyl zraněn. Vozidlo jsme zabezpečili proti požáru odpojovačem baterie, k úniku provozních kapalin nedocházelo. Po dohodě s velitelem zásahu se naše jednotka vrátila zpět na svoji základnu. Událost se obešla bez zranění osob. Spolupráce s jednotkou Požární stanice Rychnov nad Kněžnou a Policií ČR.

12.03. Odstranění spadlého stromu z komunikace Kostelec nad Orlicí směr Zdelov

Jednotka byla povolána k odstranění spadlého stromu na komunikaci z Kostelce nad Orlicí směr Zdelov na začátku lesního úseku. Na místě události bylo průzkumem zjištěno, že strom je přes celou komunikaci, a tím je zcela neprůjezdná. Strom byl rozřezán pomocí motorové řetězové pily, vozovka uklizena a zprůjezdněna. Spolupráce s Městskou policií Kostelec nad Orlicí.

11.03. Technická závada kotle v rodinném domě Synkov - Slemeno

Jednotka byla povolána k zakouření půdy v rodinném domě pravděpodobně od kotle. Po našem příjezdu k události bylo průzkumem zjištěno, že se jedná o technickou závadu přehřátého kotle a unikající vodní páru z otevřené expanzní nádrže na půdě. Pomocí termokamery jsme kontrolovali expanzní nádrž a komínové těleso na půdě, zda nedochází ke zvýšení teploty. Jednotka z Požární stanice Rychnov nad Kněžnou, provedla odstavení topidla a jeho vybrání. Postupně došlo ke snížení teploty expanzní nádrže na vhodnou teplotu a komínové těleso bylo v pořádku a nepoškozené. Z preventivních důvodů byl na půdu rodinného domu natažen vysokotlaký proud. Poté jsme se po dohodě s velitelem zásahu vrátili zpět na svoji základnu. Událost se obešla bez zranění osob. Spolupráce s jednotkou Požární stanice Rychnov nad Kněžnou, JSDH Častolovice a Policií ČR.

09.03. Dopravní nehoda osobního vozidla

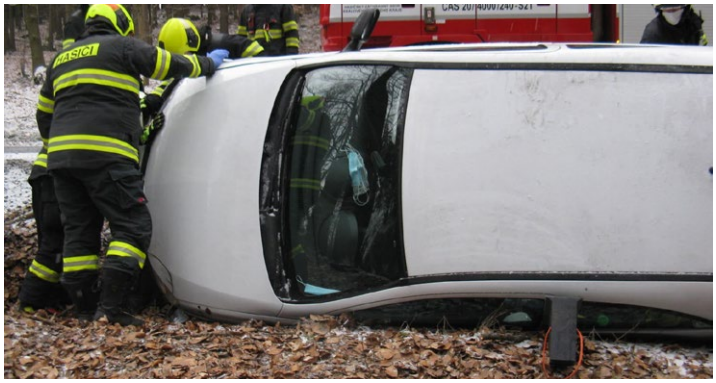

Více informací na adrese: www.hasicikostelecno.cz

Hasiči Kostelec nad Orlicí

PRONÁJEM BISTRA U FLORIÁNA

SHČMS - Sbor dobrovolných hasičů Kostelec nad Orlicí nabízí k pronájmu prostory pro sezonní občerstvení bistra „U Floriána“. Předmětem nabídky jsou vybrané prostory občerstvení včetně technického zázemí, které se nachází v areálu hasičské zbrojnice, ulice Příkopy čp. 267. Bistro s dlouholetou tradicí je k pronájmu pro sezonu 2021 (květen–říjen). V případě zájmu volejte na číslo 731 723 860.

Martin Kozel

SDH Kostelecké Lhota

Sbor dobrovolných hasičů v Kostelecké Lhotě Vás srdečně zve na VIII. ročník dětské soutěže v požárním útoku

„O Lhoteckého Soptíka“

Sobota 08.05.2021 v areálu fotbalového hřiště PENALTA.
Prezentace družstev do 9:30, zahájení soutěže v 10:00.
Občerstvení zajištěno. V případě omezení nařízené vládou ČR se soutěž konat nebude.

POZVÁNÍ DO REGIONU

RTIC

REGIONÁLNÍ TURISTICKÉ A INFORMAČNÍ CENTRUM, o.p.s.
Palackého náměstí 29, 517 41 Kostelec nad Orlicí
E–mail: kostelecno@rtic.cz
Web: www.rtic.cz
Telefon: 494 337 261 / 724 367 861

V případě rozvolnění vládních opatření se provozní doba stanovuje:

Pondělí	08:00–17:00	Čtvrtek	08:00–17:00
Úterý	08:00–17:00	Pátek	08:00–17:00
Středa	08:00–17:00	So, Ne	Zavřeno

Polední pauza je stanovena 12:00–12:30

SLOŽKY MĚSTA

Městská policie

MĚSTSKÁ POLICIE KOSTELEC NAD ORLICÍ
Dukelských hrdinů 985,
517 41 Kostelec nad Orlicí

Pevná linka: 494 321 026
Mobil: 724 181 363
Velitel: Petr Černohorský
Služebna MP: mp@kostelecno.cz
Vedoucí MP: velitelmp@kostelecno.cz

Úřední hodiny:
pondělí 15:00–16:00 středa 15:00–16:00

Městská knihovna

MĚSTSKÁ KNIHOVNA, ulice Krupkova 1154

Mobil: 724 733 940
724 329 557
E–mail: knihovna@biblio.cz,
detske@biblio.cz,
dospele@biblio.cz
Web: www.biblio.cz

Výpůjční doba knihovny v květnu:

dospělé oddělení:

Pondělí a středa: 08:00–11:00 a 12:00–17:00

dětské oddělení:

Pondělí a středa: 12:00–17:00

UPOZORNĚNÍ!

Od pondělí 03.05.2021 je knihovna otevřena.
V nevýpůjční době knihy vracejte do boxu na knihy.
V době výpůjční bude box nepřístupný. Knihy vracejte na půjčovnách.
Rezervované knihy si můžete vyzvednout, až vám přijde sms nebo email, že máte knihy přichystané.
Pro bližší informace sledujte naši webovou stránku a facebook.

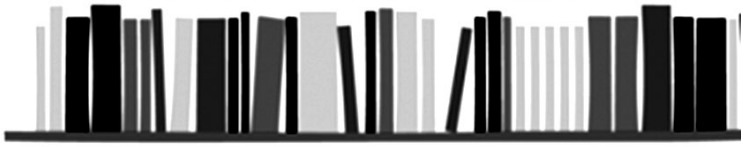

FOTOGRAFIE Z REKONSTRUKCE KNIHOVNY
(další najdete na našem facebooku, kam je od začátku března umisťujeme)

REKONSTRUKCE BUDOVY STÁLE POKRAČUJE!

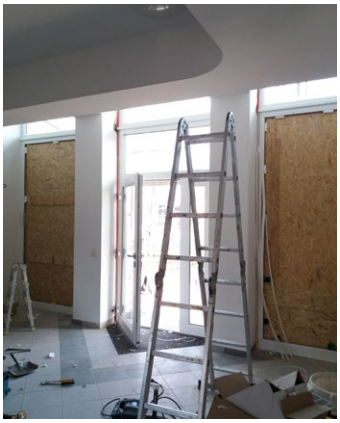

PRODEJ OKRASNÝCH ROSTLIN
• okrasné • ovocné • kůra
• růže • trvalky • hnojiva

NABÍZÍ:
okrasné kvetoucí keře
túje
conifery
čarověníky
azalky a rododendrony
trvalky a skalničky
hnojiva a substráty
mulčovací kůru
substráty

PRODEJNÍ DOBA:
Út – Pá 13:00 – 18:00
So 08:00 – 12:00
dopoledne dle domluvy

Prodejna okrasných rostlin
Frošova 774 (za mostem směr Skála)
KOSTELEC NAD ORLICÍ

tel.: 776 636 700, email: tzahrady@seznam.cz, www.t–zahrady.com

PRODEJ ZE DVORA KRAVSKÉ MLÉKO
Farma Tichý a spol. a.s., Záměl

Prodejní doba: každý den
ráno 8:00–8:30 hod.
večer 18:00–18:30 hod.

Prodejní cena: 14 Kč/l
Prodejní místo: kravín Záměl

Mléko je denně čerstvé, nezávadné, chlazené, tuk min. 3,7 %, pouze do vlastních nádob!!!

Kontakt: kravín Záměl
tel.: 494 546 215, mobil: 603 112 690

Těšíme se na Vás, přijďte ochutnat.

CÍRKEVNÍ ZPRÁVY

Římskokatolická farnost Kostelec nad Orlicí

Jiráskovo náměstí 71, 517 41 Kostelec nad Orlicí
P. Mgr. Ing. Vladimír Handl, farář

Neděle 09:30
Úterý, čtvrtek (mimo první a třetí), pátek 18:00
Středa 08:00
Sobota 18:00 s nedělní platností

Adorace (tichá) v Kostelci nad Orlicí, kostel sv. Jiří:
Vždy hodinu před večerní mší sv. od 17:00,

Neděle 18:00–19:00 (mimo druhou a čtvrtou)

28.05., pátek – 19:00
NOC KOSTELŮ 2021
Program v kostele svatého Jiří: společná modlitba nešpor a kompletáře. Adorace Nejsvětější Svátosti. Možnost tichého spočinutí s individuálními modlitbami, prosbami, díky i vzpomínkami na živé i zemřelé. Kostel bude otevřen od 19:00. Všichni jste srdečně zváni.

Správa farnosti.

Mše svaté Chleny
Neděle 08:00
Čtvrtek 17:00 (první a třetí)

Adorace (tichá) v Chlenech:
Vždy hodinu před čtvrteční mší sv: od 16:00

Mše svaté Homol:
Neděle, 14:30 (pravidelně druhá a čtvrtá v měsíci).

Počty účastníků bohoslužeb a křtů (10 % kapacity míst sezení v kostele), dále dle aktuálního upřesnění Vlády ČR;

na svatbách a pohřbech nejvýše 15 osob.

Během adorací příležitost ke sv. smíření.

Časy bohoslužeb sledujte přednostně a aktuálně
na webu farnosti nebo na vývěsce před farou.

Náboženská obec Církve československé husitské v Kostelci nad Orlicí

Farářka – administrátorka:
Mgr. Alena Naimanová,
bytem Rychnov nad Kněžnou, Na Drahách 833,
telefon: 739 071 416
e- mail: naina@seznam.cz

Pastorační asistentka:
Petra Šenková, bytem Rychnov nad Kněžnou, Bezručova 16.
Telefon: 739 937 714
e- mail: senkovap@seznam.cz

Předseda rady starších:
Ing Ladislav Vaněk,
bytem Gallova 1168, Kostelec nad Orlicí,
e-mail: ladislav.vanek1@centrum.cz

Bohoslužby se konají každou 1. a 3.neděli v měsíci v 8:30 hodin v kostelíku Jana Amose Komenského (na Rabštejně).

Bohoslužby v květnu :

02.05., neděle – 08:30, 16.05., neděle – 08:30
23.05., neděle – 14:00 Výroční shromáždění
shromáždění v Husově sboru v Doudlebách nad Orlicí
(odvoz z Kostelce od sboru ve 13:30 zajištěn).

Bližší informace ve vývěsce u sboru.

Českobratrská církev evangelická, sbor Kostelec nad Orlicí

Administrátor sboru: farář Mgr. Michael Erdinger,
Masarykovo náměstí 19, Třebechovice pod Orebem,
telefon: 606 930 630.

Kurátorka: Dana Tichá, Dlouhá Ves 119,
telefon: 736 533 443.
e–mail: kostelec–nad–orlici@evangnet.cz

V roce 2021 budou probíhat bohoslužby každou neděli od 09:45 a každou 3. neděli s večeří páně a s nedělní školou.

Bližší informace ve vývěsce u sboru.

POBYTOVÉ STŘEDISKO

Práce a žadatelé o udělení mezinárodní ochrany

Když s někým hovořím o tom, kde pracuji, nezřídka se mi stává, že lidé mají mylnou představu o zaměstnávání žadatelů o udělení mezinárodní ochrany (dále MO). Proto se této tématice budeme dnes trochu věnovat. Právní normy České republiky, které mimo jiné vycházejí z Evropské směrnice, umožňují legálně zaměstnávat žadatele o udělení MO až po 6 měsících od zahájení řízení o udělení MO. Samotné povolení k práci vydává krajská pobočka Úřadu práce na základě písemné žádosti. Žádost může za žadatele podat zaměstnavatel nebo i jiný zástupce, a to na základě písemné plné moci. Žadatelé mohou být zaměstnáni na základě pracovní smlouvy nebo dohody o pracovní činnosti. Na dohodu o provedení práce není možné získat povolení. V případě, že zaměstnavatel nesplní zákonné podmínky pro vydání pracovního povolení, dopouští se správního deliktu nebo trestného činu.
V případě, že žadatel o MO je ubytovaný v pobytovém středisku a jeho příjmy přesahují životní minimum, je povinen si pobyt ve středisku hradit. Další možností, jak udržet alespoň základní pracovní návyky, je možnost vykonávat činnost prospěšnou pro další ubytované klienty, a to v maximální délce 12 hodin měsíčně. Za tuto činnost může dostat tzv. navýšené kapesné. Mezi takové činnosti patří zejména úklid společných prostor, hrabání listí, odhrnování sněhu atd.

Pobytové středisko Kostelec nad Orlicí, Správa uprchlických zařízení MV.

Policie ČR varuje před podvodníky v online prostředí

Policisté se v Královéhradeckém kraji v poslední době stále častěji setkávají s případy podvodného jednání, které probíhá zejména v online prostředí, tedy internetu. Tyto případy mají podobný scénář. Podvodníci se za pomoci telefonu i sociálních sítí snaží navázat kontakt s konkrétním občanem a vylákat od něj pod smyšlenými příběhy finanční prostředky. A jak takové podvodné jednání probíhá?

VYLÁKÁNÍ PŘÍSTUPOVÝCH ÚDAJŮ K PLATEBNÍM KARTÁM A INTERNETOVÉMU BANKOVNICTVÍ

Tyto podvody mohou probíhat po telefonu, v SMS zprávách nebo v aplikacích jako WhatsApp, či Messenger, případně může přijít takový požadavek i formou e-mailu. Podvodník se často vydává za zaměstnance bankovní instituce a požaduje přístupové údaje k platebním kartám a internetovému bankovnictví. Pokud je volaný poskytne, následně si převede jeho peníze na jiný účet.

Policie v tomto případě radí a doporučuje:

- **NEREAGUJTE** na pokyny v příchozích zprávách a **NEPOSKYTUJTE** soukromé informace
- **NENECHTE** se přesměrovat na jiné stránky, často k nerozeznání od stránek Vaší banky.
- **NIKOMU** nesdělujte kód (bezpečnostní, ověřovací, jednorázový), který Vám přišel nečekaně
- **VŽDY** využijte zadání přímé cesty do internetového bankovnictví tak, jak jste zvyklí.
- **V PŘÍPADĚ POCHYBNOSTÍ** kontaktujete telefonickou linku vaší banky a ověřte si jejich požadavek.
- **BANKOVNÍ INSTITUCE** po klientech nikdy nepožadují zadávat citlivé informace formou emailových či SMS zpráv.

PODVOD TYPU „AMERICKÝ VOJÁK“
V tomto případě podvodníci těží ze získání důvěry zejména osoby opačného pohlaví pod záminkou společné budoucnosti. Snaží se zkontaktovat osobu (oběť) přes různé komunikační portály, ať už seznamky, či sociální sítě, mnohdy za využití Google překladače. Ústředním motivem tohoto podvodu, a tedy vymyšleného příběhu, bývá slib společného života, přesun majetku a návnadou pak zlato, peníze či jiné cennosti. Když získá důvěru, požádá o pomoc dostat tyto komodity z nějakého nebezpečného místa typu Afghánistán, Sýrie a dalších států s nestabilním režimem, kde jsou přítomny mezinárodní síly, apod. Podvodník se zpravidla vydává za amerického vojáka, námořníka, právníka, lékaře či úředníka, ale i umělce, kteří jsou zde na misi, mají ušetřené peníze, nebo mají možnost získat třeba dědictví a potřebují nalézt někoho, kdo jim pomůže s vyvedením zmiňovaného bohatství mimo nebezpečnou zemi, případně jim tím pomůže se záchranou života. Následuje příslib společné budoucnosti se zajištěným člověkem, popřípadě příslib na podílu z majetku. Dalším varovným momentem jsou opakující se žádosti o zaslání finančních prostředků.

Policie v tomto případě radí a doporučuje:

- BUĎTE OPATRNÍ a nikomu neznámému, natož internetovému příteli, neposílejte žádné finanční prostředky.
- VŽDY v takovýchto případech poproste o názor dalšího člověka, který se na situaci bude dívat nezatížený předešlou romantickou či naléhavou komunikací

PŘI PODEZŘENÍ NA PROTIPRÁVNÍ JEDNÁNÍ UDĚLEJTE DOKUMENTACI (SNÍMKY OBRAZOVKY, ZÁLOHY E-MAILŮ A KOMUNIKACE) A NAHLASTE VŠE NA NEJBLIŽŠÍM ODDĚLENÍ POLICIE ČESKÉ REPUBLIKY NEBO NA TÍSŇOVÉ LINCE 158!

Krajské ředitelství policie Královéhradeckého kraje

UPEČENO S LÁSKOU

Při pečení sušenek si pedagogové Dětského centra PoS Kostelec nad Orlicí náležitě vzpomněli i na pečovatelky v domech pro seniory s pečovatelskou službou, které se každodenně starají o své klienty v této nelehké době. I jim patří obdiv a slova díků alespoň v podobě domácích sušenek.

VANDALSTVÍ V AREÁLU PARKU

Kostelecký zámecký park je z mnoha důvodů vyhledávaným cílem procházek nejen obyvatel našeho města, ale i návštěvníků z širokého okolí. Této jedinečné lokalitě, která je přírodní rezervací, je věnována velká péče zahradníků a finanční prostředky majitele. Park je totiž soukromým majetkem, který je z rozhodnutí majitele otevřen veřejnosti. Velmi nás proto mrzí, když si této možnosti strávit příjemné chvíle v krásném prostředí někteří z návštěvníků neváží a svým chováním ničí práci a úsilí všech, kteří se o park starají.

Ivona Jasníková

Víte, že

Víte, že
plakátovací plochy ve městě rozzáří Váš den vtipnými plakáty?

#pozdravyzplakatu
#veselekatastrem

Aktuálně z Rabštejna

Zápis do Kurzu společenského tance a výchovy pro mládež Podzim 2021 je i nyní aktuální. Stále se můžete přihlásit do Tanečních. Taneční mistři Mgr. Daniel Zhouf a Simona Ouzká z Taneční školy Bonstep Hradec Královí se těší na nultou lekci (termín přineseme v příštím vydání zpravodaje). Do tanečního kurzu ještě přijímáme dívky i chlapce. Více informací v Divadelní kavárně na Rabštejně.
Děkujeme všem za kladné ohlasy spojené s výstavou **Rabštejn LIVE!** Potěšily nás Vaše příjemné odezvy na obrázky MANDAL. Cílem bylo, abychom Vám zpříjemnili současnou nelehkou situaci. Vše je na dobré cestě… Ve výloze na Rabštejně si můžete na digital signage obrazovce prohlédnout výstavu kreseb Báry Lýdie Sládkové. Pro pochopení smyslu hloubky konkrétních obrázků jsou doplněny tematické texty. Příjemnou podívanou přejeme!
Příznivci tanečních rytmů – skvělá zpráva – **Tančírny** budou pokračovat. Předpokládaný termín navazující tančírny je v páteko7.05.2021 a následně v pátek 18. června 2021. Vše bude záviset na aktuální situaci a platných nařízeních.Heslo: zopakovat, upevnit a osvěžit kroky!

RABŠTEJNSKÉ FILMOVÉ OKÉNKO

Tvůrci Teorie tygra natáčí Teorii touhy

Autorský tým divácky úspěšného filmu Teorie tygra začal natáčet nový film o vztazích s názvem TEORIE TOUHY. Bude to zábavný snímek s řadou komediálních situací, nabitý černým humorem, o mezilidských vztazích, partnerské lásce a toleranci. Režisér Radek Bajgar (např. Teroristka aj.) divákům vzkazuje, že film je určen všem párům se smyslem pro humor: „Těm, kteří po sobě chtějí spíš toužit, než se láskou udusit nebo rovnou uškrtit.“
V hlavní roli se představí **Lenka Vlasáková**, která spolupracovala s Radkem Bajgarem již na televizním seriálu Neviditelní, ke své postavě řekla: *„Helena žije dlouho ve vztahu, který je okolím vnímaný jako ideální. Tento příběh je o tom, jak moc je to ideální i uvnitř. Mně se líbil scénář, jak Mirka Zlatníková i Radek Bajgar hledají, co je to vztah, jak spolu umět žít i v dlouhodobém vztahu, aby člověk zároveň mohl mít svobodu a neztratil sám sebe.“*

Foto: Vojta Kotek jako „duchovní guru“ Mazel (Cinemart)

Jejího duchovního rádce přezdívaného **Mazel ztvárnil Vojta Kotek**, který ke scénáři a své postavě dodává: *„Radkovy filmy se mi líbí, protože se dokáže s lehkostí a inteligentním humorem dotknout i hlubších lidských pocitů. Scénář Teorie touhy mi napověděl, že v tomto směru pokračuje i nadále a role vztahového kouče Mazla je pro mě zase trochu jinou příležitostí, než jaké jsem doposud měl. Takže jsem neváhal.“*

Tajemství staré bambitky II

Po 10 letech od premiéry úspěšné „vánoční“ pohádky Tajemství staré bambitky začínají tvůrci točit pokračování. V pohádce Tajemství staré bambitky 2 se vrací tým z původního úspěšného příběhu. Svou roli si tedy zopakují **Ondřej Vetchý jako Karaba, Tomáš Klus a Kamila Janovičová** jako Jakub a Anička, tentokráte už v královských rolích, a Miroslav Vladyka s Jiřím Lábusem v postavách zlotřilých rádců Ference a Lorence.

Foto: Tomáš Klus v roli krále Jakuba (Bioscop)

„Pokračování „Bambitky“ bude opět tou nejklasičtější pohádkou, která nestojí na vizuálních efektech, ale na příběhu, lásce, napětí a samozřejmě v ní bude opět řada krásných písniček, které tentokrát složil Václav Noid Bárta. Měla by to zároveň být "větší podívaná", oproti prvnímu dílu teď točíme pohádku pro filmové plátno. Pohádka bude mít mnohem větší výpravu s novými kostýmy, novými reáliemi na zámcích Jindřichův Hradec a Mníšek pod Brdy. A navíc jsme příběh obohatili o další postavy,“ vysvětlil režisér Ivo Macharáček.

Nové postavy vytvoří Veronika Khek Kubařová jako královna Julie, Valentýna Bečková, která si zahraje malou princeznu Johanku, Markéta Plánková se objeví jako Juliina komorná Hermína. Novou posilou je také Václav Noid Bárta, který se postará nejen o hudbu a písničky, ale zahraje si i podkoního Václava.
Natáčení bude probíhat v dubnu a květnu v prostředí krásných zámků v Mníšku pod Brdy a Jindřichově Hradci, štáb se vrátí také na lokace ve skanzenech v Kouřimi a Přerově nad Labem, kde se točily některé scény původní pohádky.

Betlémské světlo

Den po svých narozeninách začal Zdeněk Svěrák natáčet film Betlémské světlo, ve kterém si zahraje hlavní roli. Režisér Jan Svěrák obsadil do dalších rolí Danielu Kolářovou, Terezu Rambu, Vojtěcha Kotka, Ondřeje Vetchého, Jitku Čvančarovou a Vladimíra Javorského.

„Film bude o hledání životní harmonie, o hranici mezi vyrovnaností a rezignací, a tohle těžké téma rozptylujeme humorem, stylizací a velkou nadsázkou,“ vysvětluje režisér Jan Svěrák. Scénář vychází z knižních bestsellerů Povídky a Nové Povídky Zdeňka Svěráka a je vyprávěný jako příběh o spisovateli, jemuž do běžného života vstupují postavy z vlastních povídek.

„Hraju spisovatele Šejnohu“, prozradil autor předlohy Zdeněk Svěrák. „Ten člověk jako by mi vypadl z oka. Je jen o něco komičtější, než jsem já.“

Snímek Betlémské světlo se bude natáčet od konce března do května především v Praze. Premiéru tvůrci plánují v dubnu roku 2022.

Všechny tři zmíněné filmy plánujeme uvést v kině Rabštejn ihned po premiéře.

POPCORN Z KINA RABŠTEJN

Taky si myslíte, že nejlepší a nejkřupavější popcorn je v kině?

I přesto, že je kino nyní povinně zavřené, chceme Vám nabídnout možnost zakoupit si čerstvě upražený POPCORN přímo zprofesionálního stroje domů. Popcorn Vám připravíme na určenou hodinu (jak se domluvíme v objednávce). Ceny držíme stejné jako při promítání kina (střední – 2,5l za 89 Kč nebo MAXI 5l za 119 Kč) včetně kelímku s filmovým motivem (nebo spíše kbelíku).
Objednávky zasílejte přes:
- Zprávy na facebooku: www.fb.com/sk.rabstejn
- Email: pokladna@skrabstejn.cz
- Telefonem: 774 697 209

CINEMA GAMES!

Pro všechny nadšence, co mají rádi počítačové a konzolové hry, máme připravenou naprostou novinku a super akci! Jakmile budou uvolněna opatření, nabídneme k pronájmu kinosál, abyste si mohli zahrát hry na Rabštejně.

Chceš si zapařit svou oblíbenou PC hru nebo si užít s kamarády nebo svou rodinou skvělou gaming party? Pronajmi si náš kinosál a vyměň monitor **za sedmimetrové plátno s tříkilowattovým zvukem (včetně 1000W subwooferu)!**

Co k tomu potřebuješ?
- Chuť si skvěle zapařit
- PC, notebook, konzoli (PS, Xbox) s HDMI
- Vhodné i pro více hráčů na jednom zařízení
- Vlastní hry
- Případně (po dohodě) Vám můžeme také zapůjčit PlayStation konzolu.

A jak si domluvit Cinema GAMES?
- Stačí si domluvit termín, příp. termín technické zkoušky (stačí i půl hodiny předem)
- Emailem na pokladna@skrabstejn.cz nebo telefonicky 775 854 954

PROBÍHAJÍCÍ TANEČNÍ MLÁDEŽ PODZIM 2020

Pro frekventanty Tanečních Podzim 2020 a všechny zájemce o tanec přinášíme informace o dalším tanci – JIVE a jeho taneční schéma od našeho tanečního mistra Mgr. Daniela Zhoufa z Taneční školy Bonstep Hradec Králové.

TANEC JIVE – HISTORIE
Jive je rytmický swingový tanec, který vychází z jitterbugu. Je silně ovlivněn rock-and-rollem, boogie-woogie a dalšími černošskými tanci. První standardizovaný popis tance JIVE pochází z roku 1944 a vydal jej Victor Silvester. Jeho původ je afroamerický, na soutěžích se tančí mezi latinsko-americkými tanci. Základním pohybem dnešního jive jsou dvě tzv. jive přeměny (tančená v základní podobě stranou jako krok-přísun-krok na jednu stranu a pak zpět krok-přísun-krok), zakončené spádnou kolébkou. Prohlédněte si kroková schémata... Podle Českého svazu tanečního sportu má JIVE 28 standardizovaných figur.

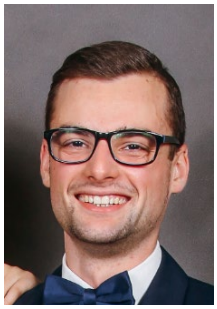

Na počátku svého zrodu musel velmi bojovat o své uznání. Pro svoji divokost a nespoutaný temperament byl často odsuzován a zakazován. Stejně tak jako v našich zemích pozdější ROCK-AND-ROLL.

Krokové schéma JIVE od Mgr. Daniela Zhoufa

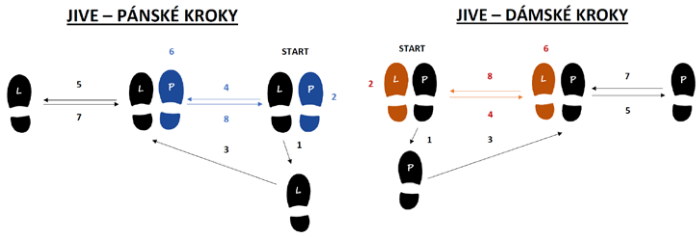

„Pánové začínají vždy od levé nohy přešlapem za pravou nohu. Následuje přeměna od levé nohy doleva a přeměna od pravé nohy doprava. Tímto se pánové dopracovali na konec základního kroku a mohou pokračovat od začátku, tj. od první doby (1).

Dámy začínají vždy od pravé nohy přešlapem za levou nohu. Následuje přeměna od pravé nohy doprava a přeměna od levé nohy doleva. Tímto se dámy dopracovaly na konec základního kroku a mohou pokračovat od začátku, tj. od první doby (1).

Celé krokové schéma se vždy tančí se 100% přenosem váhy, stojíme pouze na levé anebo na pravé noze. Nikdy nesmí nastat situace, abychom stáli s váhou uprostřed, tzn. obě nohy zatížené.“

Informace k JIVE od našeho DJ Kurzu společenského tance a chování:

Je to Afroamerický swingový tanec. Jak už je v popisu tance, tak je swingový, to znamená „shuffle“, neboli houpavé frázování. Příběh je jednoduchý. Dvě mladá štěňata si spolu hrají, honí se po louce, chvíli běží, prudce uskakují, točí se a zase běží. Ano, to je JIVE.

Rytmus JIVE je čtyř-čtvrťový a jeho typické tempo je 40-44 taktů za minutu (tedy cca 160 BPM). Jive je velmi rychlá hudba. Je zde velmi důležitá rytmická složka, která tanečníka navádí v tempu tance a dává důraz většinou na každou druhou a čtvrtou dobu. Většinou se jive tančí na moderní hudbu, nebo na nějaké starší kousky, jako je Ray Charles atd.

Typické songy pro jive: Wham – Wake me up, Ray Charles – Hit the road jack.

DJ GSus Tom

ODPOVĚĎ NA ZVÍDAVOU OTÁZKU:

Kolikatery taneční boty v současnosti má náš taneční mistr, kolik jich protančil?

Mgr. Daniel Zhouf: „Aktivně používám šestery boty. (3x boty na latinu, z toho 2 tréninkové, pak jedny na standard a dvoje tréninkové tenisky.) A kolik jsem jich protančil, tak to už vůbec nevím :-) "

THE BEST OF... RABŠTEJN

Náš „lockdownový“ seriál fotografií „The best of ... Rabštejn“ pokračuje. Rádi si společně připomeneme vybraná skvělá představení, která jste měli možnost s námi na Rabštejně prožít...

Rok 2017 – divadelní představení NOVECENTO (Magické piáno) – doslova herecký koncert Davida Prachaře a Emila Viklického. Příběh geniálního pianisty, který nikdy nevystoupil z lodi... David Prachař za hlavní roli Dannyho získal cenu Thálie v roce 2006. Emil Viklický velmi chválil rabštejnský klavír, na který u nás hrál.

Rok 2019 – divadelní hra ART – Slavná francouzská komedie z pera Yasmine Reza. Přátelství tří kamarádů se ocitá na velmi tenkém ledě, když si jeden z nich pořídí velmi drahý obraz. Zdánlivě banální estetický spor se zvrhnul ve vtipnou hádku o hodnotách života a přátelství. V nastudování Divadla Bez zábradlí hráli Karel Heřmánek, Josef Carda a Zdeněk Žák.

KOUPÍM vše co ukrývá váš dům, půda garáž i celou pozůstalost, nábytek, hodiny, sklo, porcelán, obraz, hračky, pohledy, stará rádia, elektronky, jiné součástky, atd. tel.725 679 532.

Rok 2015 – koncert CIGÁNSKI DIABLI – GIPSY DEVILS – Excelentní slovenský soubor přinesl originální a virtuózně nastudované sklady, fúze a jedinečná aranžmá, ve kterých se snoubí nezvyklé hudební kombinace s nesmírnou dávkou temperamentu. Papež Jan Pavel II o nich řekl: „Toto jsou Cigánski Diabli, kteří hrají opravdu božsky.“

PŘÍPRAVA LETNÍHO KINA RABŠTEJN

Letní kino Rabštejn je velmi oblíbené a čeká ho již **8. sezona**. I přes „kulturní lockdown“ v tomto čase začínáme s přípravami na Letní kino Rabštejn 2021. Chystáme techniku, plánujeme, sjednáváme nasazení filmů s jednotlivými filmovými distributory.
Zahrada v centru města se už začíná zelenat – radost se podívat! V programu budou jako vždy zařazeny úspěšné české filmy, oblíbené hudební filmy a tradičně i jedna pohádka pro naše malé diváky v doprovodu svých nejbližších.
Samozřejmě bude připraveno příjemné sezení v křesílkách u stolečků a hlavně výborná přátelská atmosféra!
Seznam filmů, které po dohodě s jednotlivými filmovými distributory budou zařazeny do programu letního kina, Vám přineseme v dalších vydáních zpravodaje.

Věříme, že léto bude filmům nakloněno!

Foto: Letní kino Rabštejn při promítání

TANEČNÍ WORKSHOP O PRÁZDNINÁCH

Pro všechny milovníky společenského tance (a že jich v Kostelci nad Orlicí není málo...) připravujeme na léto něco naprosto nového. Společně s tanečním mistrem Mgr. Danielem Zhoufem chystáme víkendový taneční workshop, kde si budeme moci procvičit a vylepšit své taneční kroky a kreace.

Můžete se těšit na:
- Aktivní víkendový odpočinek a relax.
- Několik „tanečních“ překvapení.

Více informací o tanečním víkendu přineseme včas před prázdninami na www.skrabstejn.cz a zde ve zpravodaji.

Za SK Rabštejn ředitelka Ing. Marta Klimešová

Jubilea v roce 2021

Květen

70 let Božena Páleníková
Marie Fuksová
Bohuslava Křížková

75 let Vlasta Bridzíková

80 let Jindřiška Řezníčková
Josef Pavlík
Josef Vyčichlo
Antonín Marek
Růžena Jelínková

90 let Jitka Hovorková

92 let Drahomír Černohous

Srdečně blahopřejeme a do dalších let přejeme železné zdraví, hodně štěstí, klidu, lásky a rodinné pohody

Sňatek uzavřeli

Pavla Rozsívalová a Michal Ehl
Jitka Blanářová a Karel Kluka

Hodně lásky a vzájemného porozumění!

Z našich řad odešli

Božena Barvínková	**1928*	*Miroslava Vorlická*	** 1952*
Milan Homolka	** 1953*	*Vladimír Sláma*	** 1952*
Štefan Valášek	** 1938*	*Vladimír Pelc*	** 1955*

Všem pozůstalým vyjadřujeme upřímnou soustrast!

Vážení jubilanti,
pokud budete chtít zajistit slavnostní připomenutí výročí zlaté, diamantové nebo kamenné svatby se svými blízkými v obřadní síni Městského úřadu v Kostelci nad Orlicí, prosíme Vás, abyste se osobně dostavili alespoň 2 měsíce předem na matriku. V případě, že budete požadovat v této záležitosti osobní návštěvu u vás doma, nebo budete-li chtít být uveřejněni pouze ve zpravodaji, kontaktujte nás na telefonu 778 493 604, 773 763 321.

Organizačně-správní odbor, matrika

„Skutečná láska začíná okamžikem, narůstá časem a trvá na věky!“

Manželé Šlajovi oslavili zlatou svatbu

Padesáté výročí svatby si spolu se svými nejbližšími připomněli Jan a Věra Šlajovi. Byli sezdáni dne 10.04.1971 v obřadní síni v Kostelci nad Orlicí. Manželé Šlajovi si s dojetím zavzpomínali na chvíle, kdy si před 50 lety řekli „ano“ a vykročili na společnou životní cestu. Symbolickým obřadem je při zlaté svatbě provedla radní města Kostelce nad Orlicí paní MUDr. Renata Skuhrovcová, která oběma popřála do dalších let jejich společného života hlavně hodně zdraví. Poté manželé Šlajovi provedli zápis do pamětní knihy města.

Ing. Jana Duchoňová, matrika

Devadesátiny Zdeňka Kolářského

Akademický sochař a medailér Zdeněk Kolářský se narodil 29.dubna 1931 v Kostelci nad Orlicí. Vystudoval Střední uměleckoprůmyslovou školu sklářskou v Železném Brodě a následně Vysokou školu uměleckoprůmyslovou v Praze u profesora Štipla (1951–1957). Žil a tvořil v Praze a po roce 1990 se přestěhoval zpět do rodného Kostelce. K bydlení si přestavěl domek a na zahradě vybudoval ateliér.
Universita Pardubice mu v roce 2011 vydala obsáhlou monografii – výběr z jeho díla a město Lanškroun, jehož je čestným občanem, mu v Městském muzeu otevřelo stálou expozici „Kabinet mincí a medailí Zdeňka Kolářského Tvorbou tohoto umělce se zabýval již zesnulý profesor Václav Procházka.
Vážím si Zdeňkova díla a přeji mu hodně zdraví do dalších let

Karel Martinec

Poděkování za projevenou soustrast

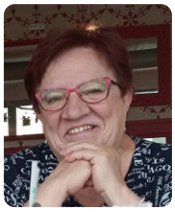

Dne **12. března 2021** nás navždy opustila paní **Jana Žampachová**, pro mnohé známá hospodská z kostelecké Bumbálky. Rádi bychom touto cestou poděkovali za projevenou soustrast, kterou mnozí projevili zapálením svíčky u Bumbálky.

Dcera Petra a syn Martin s rodinami

Je to již 8 let, co nás **27. března 2013** opustil akademický malíř **Rudolf Černý**, poslední žák Otakara Nejedlého na Akademii výtvarných umění v Praze. Často vzpomínám na krásná společná novoroční posezení s přáteli Zdeňkem Kolářským, Zdeňkem Benešem a mým bratrem Janem u Rudolfa Černého doma.
Byl to vzácný člověk, moc mi chybí a často na něho vzpomínám.

Karel Martinec

Roky tiše plynou,
jak klidné řeky proud,
jen bolest v srdcích trvá
a nedá nevzpomenout.

Dne **4. května 2021** uplyne čtvrtý smutný rok od úmrtí pana **Stanislava Keprty**, kdo jste ho znali, věnujte mu spolu s námi tichou vzpomínku.

S láskou vzpomínají manželka Eva a synové Standa a Milan.

Děkujeme za cestu, kterou jsi s námi šel, za ruce, které nám tolik pomáhaly. Děkujeme za to, že jsi byl, za každý den, který jsi s námi žil.

Dne **5. května** vzpomeneme první výročí úmrtí pana **Zdeňka Hermana**. Kdo jste ho znali, věnujte mu spolu s námi tichou vzpomínku.

Za vzpomínku děkuje manželka Jana a děti s rodinami.

Prázdný je domov, smutno je v něm, cestička k hřbitovu zůstala jen.

Dne **8. května** uplyne 30 let od úmrtí mého manžela, tatínka a dědečka pana **Miloše Vilímka.**
Kdo jste ho znali, vzpomeňte s námi.

Stále vzpomínají manželka a dcery Majka a Venda s rodinami.

Večer, když slunce zemi opouštělo,
Tvoje srdce se navždy zastavilo.
Odešel jsi tichou tmou, tiše s bolestí svou.
Hvězdy Ti nesvítí, slunce nehřeje,
už se k nám nevrátí, už není naděje.
Vydal ses na cestu, kde chodí každý sám
a dveře vzpomínek nechal jsi dokořán.

Dne **8. května** uplynuly 4 smutné roky, co nás navždy opustil milovaný syn a bratr **Pavel Šindelek**.

S bolestí v srdci stále vzpomínají matka a sestra s rodinou.

Vše pominulo, jen stopa lásky v srdcích zůstala.
Čas plyne a roky ubíhají,
však na Tebe krásné vzpomínky nám zůstávají.
Utichly kroky i Tvůj hlas, ale obraz zůstává v nás.
Každičká vzpomínka smutný je vzdech,
navždy však zůstaneš v srdcích nás všech.

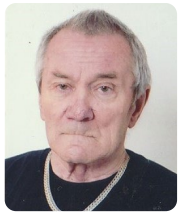

Dne **10. května** uplyne již 5 let bolesti a smutku, co nás navždy opustil náš drahý a milovaný manžel, tatínek, děda a praděda pan **Ladislav Petrák**.

S láskou vzpomínají manželka, dcery, vnoučata a pravnoučata.

Jak tiše žila, tak tiše odešla,
skromná ve svém životě,
velká ve své lásce a dobrotě.

Dne **12. května** uplyne 11 let, co nás navždy opustila **Jaroslava Kučerová roz. Hartmanová**.
Vzpomínají s láskou děti, vnoučata a pravnoučata.

Vzpomínají s láskou děti, vnoučata a pravnoučata.

Kdo lásku a dobro rozdával, ten žije v našich srdcích dál.

Dne **21. května** uplyne dlouhých 20 let, co nás opustil pan **Josef Plocek**. Kdo jste ho znali, vzpomeňte s námi.

S láskou v srdci vzpomínají manželka Anna, synové Jiří a Josef s rodinami.

Maminky neumírají, maminky jen usínají,
aby se probouzely v srdcích svých dětí.

Dne **25. května** uplyne 10 let, co nás navždy opustila naše drahá maminka paní **Olga Bartošová**.

S láskou stále vzpomínají děti s rodinami.

„Kdo byl milován, nikdy není zapomenut."

29. května uplyne šestnáct let, co nás navždy opustil náš drahý manžel, tatínek a dědeček pan **František Koucký** z Kostelce nad Orlicí.

Stále vzpomínají děti s rodinami.

„Žiješ stále s námi, vzpomínající"

3. června uplyne smutné výročí od náhlého odchodu pana **Svatoslav Jeníka**.

Manželka Danuše, syn Svatoslav a dcera Lenka s rodinami.

POHŘEBNÍ ÚSTAV CHARON®
Jitka Filipová s. r. o.

Zajišťujeme kompletní pietní služby pro obřadní síně v Týništi n. Orl., Rychnově n. Kn. a jiné po celé ČR, včetně zahraničních převozů, převozů z domu a církevních obřadů.

Kostelec nad Orlicí
Tyršova 2
Tel.: 494 323 771
Starý zámek

Týniště nad Orlicí
Vrchlického 312
Tel.: 494 371 534
obřadní síň (vedle hřbitova)

Hradec Králové
Gočárova 504
Tel.: 495 537 495
(vpravo před podjezdem do Kuklen - bývalá budova Sudopu)

pracovní doba: 8:00–15:30

kopání hrobů a kamenické práce
www.charon-eu.cz

NEPŘETRŽITÁ POHOTOVOSTNÍ SLUŽBA 24 HODIN
NA TEL.: 603 229 333, 604 250 333

Kvalitní a odborné služby za nejnižší ceny.

Přijmeme do Kostelce nad Orlicí
na dohodu o provedení práce:
- pracovníka na údržbu hřbitova - sekání trávy, údržba zeleně, cestiček apod.
- pracovníka na odemykání a zamykání hřbitova.
Informace tel. 603 229 333 (po 15:00 hodině).

KAM ZA KULTUROU, ZÁBAVOU A VZDĚLÁNÍM

S ohledem na opatření Bezpečnostní rady státu proti šíření koronaviru se nemusí některé uvedené akce konat.
Pro další informace ohledně následujících dní sledujte webové stránky a plakáty pořadatelů, kde budou informace upřesňovány.

SK Rabštejn

Tel.: 494 321 588
E–mail: pokladna@skrabstejn.cz
Web: www.skrabstejn.cz

Předprodej vstupenek a informace:

pondělí:	08:00–12:00	
úterý:	08:00–12:00	13:00–15:00
středa:	08:00–12:00	13:00–15:00
čtvrtek:	08:00–12:00	13:00–16:00
pátek:	08:00–12:00	

Dále 1 hodinu před každým představením nebo promítáním kina.

Vzhledem k současné situaci dochází k rušení či přesunu mnoha akcí na Rabštejně. Snažíme se najít vhodné termíny v době, kdy to bude pro všechny bezpečné a příjemné. Spolupracujeme při tom s dramaturgy divadel, hudebníky, tanečními mistry a dalšími profesionály.

Kulturní dům Rabštejn je nezisková organizace. Všem Vám děkujeme, nejen v této nelehké době, za Vaši přízeň a podporu! Velice si toho vážíme.

Program SK Rabštejn

02.05., neděle – 09:00 SETKÁNÍ FILATELISTŮ — VÝROČNÍ SCHŮZE
Dle aktuálního nařízení vlády ČR a MZČR – určeno pro členy klubu a veřejnost. *Divadelní kavárna.*

Květen 2021 JÓGA
Kurz pro spojení těla a mysli do jednotného celku. *Každé pondělí. Salonek.*

06.05., čtvrtek – 15:30 HIP HOP PRO NEJMENŠÍ
Výuka formou ON-LINE, příp. prezenčně. Pro všechny kluky a holky, kteří tančí rádi a chtějí se naučit moderní tanec. Skupina ET Dance Rabštejn. *Pravidelně každý čtvrtek a pátek. Salonek, sál.*

Květen 2021 TANEČNÍ 2020
Kurz společenského tance a chování pro mládež – šestá lekce. *Lekce jsou veřejnosti přístupné - sál.*

Květen 2021 PILATES
Cvičení pro zdraví, radost a pěknou postavu (optické zeštíhlení). Střídání klasického Pilates, Cardio Pilates, Body Balance, Pilates - joga, Pilates intervalový trénink a Pilates kruhový trénink. *Pravidelně každý čtvrtek. Sál.*

07.05., pátek – 15:30 HIP HOP PRO NEJMENŠÍ
Výuka formou ON-LINE, příp. prezenčně - Pro všechny kluky a holky, kteří tančí rádi a chtějí se naučit moderní tanec. Skupina ET Dance Rabštejn. *Pravidelně každý čtvrtek a pátek. Sál, salonek.*

07.05., pátek – 19:00 RABŠTEJNSKÁ TANČÍRNA „MÁJOVÁ“
Tančírna a tři hodiny plné hudby určené milovníkům tance. Přijďte si zatančit například waltz, valčík, cha-cha, mambo a další společenské tance.
Heslo: zopakovat, upevnit a osvěžit kroky! Sál. Vstupné: dobrovolné.

16.05., neděle – 11:00 NEDĚLNÍ ŠKOLIČKA – CÍRKEV
Divadelní kavárna.

Květen/červen 2021 MUZIKOTERAPIE - TIBETSKÉ MÍSY
Pocítíte jedinečnost a krásu zvuku tibetských mís a zvonkoher. Relaxace s těmito tóny umí zklidnit a zharmonizovat tělo i duši. Salonek. *Vstupenky možno zakoupit on-line.*

Květen 2021 ZÁPIS KURZ SPOLEČENSKÉHO TANCE A CHOVÁNÍ PRO MLÁDEŽ PODZIM 2021
III. kolo– Zápis do Kurzu společenského tance a chování Podzim 2021. Taneční mistři jsou z Taneční školy Bonstep Hradec Králové (Mgr. Daniel Zhouf se svou taneční partnerkou p. Simonou Ouzkou). *Zápis probíhá od 14:00 do 16:00 v Divadelní kavárně Rabštejn nebo ONLINE na www.skrabstejn.cz*

Přesunuto TRAVESTI SHOW: TECHTLE MECHTLE A KOČKY
Jedno z nejúspěšnějších uskupení ve svém oboru s profesionální úrovní. Travesti skupina přijíždí do našeho města s novým zábavným pořadem „KABARET – MOULIN ROUGE“. Vstupenky jsou již v prodeji.Vstupné: 320 Kč v předprodeji. *Přesunuto z 21.04.2021 na nový termín – vstupenky zůstávají v platnosti.*

Přesunuto DIVADLO: PRO TEBE COKOLIV – Divadlo Kalich Praha
Komedie pro sedm herců a králíka - Mateřská láska nemá žádné hranice. Takže když si vaše milovaná dcera usmyslí, že se chce stát humanitární pracovnicí v Africe, co uděláte? Samozřejmě ji podpoříte, protože pro ni byste udělali cokoliv! I kdyby to mělo znamenat, že se z kožešin převlečete do oblečení z biobavlny. Hrají: Jana Paulová, Pavel Zedníček, David Suchařípa, Simona Lewandowska, Ladislav Hampl a další. *Vstupné: 240–390 Kč v předprodeji.Přesunuto z 25.04.2021 na nový termín – vstupenky zůstávají v platnosti.*

Červen 2021 KONCERT: CIMBÁLOVÁ MUZIKA HARAFICA
Stálice hradišťského folklóru. Jejich koncerty jsou po celé republice vyprodány. Můžete se těšit na vynikající hudební vystoupení cimbálové muziky Harafica proložené vtipným vyprávěním. Příjemný večer s cimbálem a kvalitními hudebníky (a kvalitním vínem). *Vstupné: 250 Kč v předprodeji.*

Přesunuto DIVADLO: RODINA JE ZÁKLAD STÁTU
Divadlo Palace Praha– Komedie odehrávající se v londýnské nemocnici pár dnů před Štědrým dnem. Těsně před důležitou přednáškou oznámí doktorovi Davidovi jeho bývalá milenka, že s ním má (nyní již dospělého) syna. Zoufalý lékař přemluví svého přítele, aby se vydával za otce (alespoň do konce přednášky). Co nastane? Hrají: Miroslav Etzler, Richard Trsťan, Vanda Hybnerová, Petr Motloch, Martina Hudečková, Zdeněk Košata, Sabina Laurinová/Eva Kodešová, Zdeněk Piškula, a další. *Vstupné: 240–390 Kč v předprodeji. Přesunuto z 21.05.2021 na nový termín – vstupenky zůstávají v platnosti.*

18.06., pátek – 19:00 RABŠTEJNSKÁ TANČÍRNA „SLUNOVRAT“
Tančírna a tři hodiny plné hudby určené milovníkům tance. Přijďte si zatančit například waltz, valčík, cha-cha, mambo a další společenské tance. Heslo: zopakovat, upevnit a osvěžit kroky! *Sál. Vstupné: dobrovolné.*

Červen 2021 ZÁBAVNÝ KLUBOVÝ POŘAD: NAĎA KONVALINKOVÁ
Tradiční setkání s výraznými hereckými osobnostmi v zábavném pořadu věnovanému úspěšné české herečce Nadě Konvalinkové u příležitosti uzavření divadelní sezony. *Sál.*

Říjen 2021 DIVADLO: SVATBA BEZ OBŘADU
DS Háta Praha – Bez obřadu se můžete dát zpopelnit, ale ne se vdát. Řízný komediální zmatek plný omylů a nevinných léček, lehkosti a nonšalantní elegance ve vtipných dialozích a v bláznivých, originálně vypointovaných situacích. Průšvih střídá průšvih, pohroma pohromu v tempu přímo hektickém. *Hrají: Betka Stanková, Ivana Andrlová/Olga "Háta" Želenská, Václav Jiráček/Filip Tomsa, Pavel Nečas/Martin Sobotka, Juraj Bernáth/Roman Štolpa, Petr Gelnar/Marcel Vašinka, Lukáš Pečenka/Jaroslav Slánský*

Listopad 2021 DIVADLO: RUKOJMÍ BEZ RIZIKA
Ag. Harlekýn Praha– Francouzská komedie s kriminální příchutí. Dva letití kamarádi si vzájemně svěří stejný úmysl spáchat sebevraždu Plán jim ale překazí trojice prchajících amatérských lupičů s plným pytlem peněz. Při pohledu na pytel plný bankovek dostávají oba hrdinové znovu chuť do života... *Hrají: Václav Vydra, Jan Šťastný/Svatopluk Skopal, Jana Boušková/Jana Malá/Marcela Peňázová, Martin Zahálka/Martin Davídek, Lenka Zahradnická/Barbora Petrová/Kateřina Petrová, František Skopal/Martin Zahálka ml.*

Prosinec 2021 VÁNOČNÍ KONCERT: 4 TENOŘI
PŘESUNUTO NA NOVÝ TERMÍN –Muzikálové árie, hity Karla Svobody a světové vánoční evergreeny zpívají dva držitelé ceny Thálie, pop-divadelní legenda a sólista Národního divadla v Praze. Marian Vojtko, Pavel Vítek, Jan Kříž a Michal Bragagnolo za doprovodu špičkových hudebníků a Unique Quartet.Sál. *Přesunuto z 22.12.2020 – vstupenky zůstávají v platnosti.*

Kino Rabštejn

Květen/červen KAREL
Celovečerní dokumentární film Karel přináší ojedinělý pohled do soukromí a do duše Karla Gotta. Renomovaná režisérka Olga Malířová Špátová natáčela s Karlem Gottem po dobu celého jednoho roku a díky jeho upřímné otevřenosti vznikl nezvykle osobní až intimní pohled na život slavného zpěváka, jaký se doposud široké veřejnosti, ani jeho skalním příznivcům, nenaskytl. Zároveň v něm nechybí Gottův nadhled a humor. *Životopisný dokument ČR 2020.*

Květen/červen ŽENSKÁ POMSTA
Na skupinové psychoterapii se setkají tři ženy zralého věku. Mají stejný problém, který se snaží řešit v rámci psychoterapie. Jejich deprese a trápení mají společného jmenovatele: nevěru manželů, kterým obětovaly desítky, často i nelehkých, let společného života. Spontánně je to sblíží a rozhodnou se, že lepší než drahé sezení u psychoterapeuta bude pomsta. *Komedie ČR 2020.*

Květen/červen PRO DĚTI – SCOOB!
První celovečerní animované dobrodružství Scooby-Dooa míří do našich kin a slibuje skvělou podívanou! Zjistěte, jak to se Scoobym všechno začalo a podpořte Záhady s.r.o. při řešení jejich nejděsivějšího případu! Film vás zavede na samotný začátek přátelství Scoobyho a Shaggyho. *Animovaný rodinný film USA.*

Květen/červen DOPOLEDNÍ BIOGRAF: ŠTĚSTÍ JE KRÁSNÁ VĚC
Výhra balíku peněz v loterii člověku rozhodně změní život. Otázka je, jak... Čenda s Janou nemají v životě na růžích ustláno. To ale změní farářem požehnaný loterijní tiket. Pohádková výhra 176 milionů korun otevírá dvojici dveře do velkého světa neomezených možností. I když se kvůli problémů vztah téhle dvojice naboura, přece jen na konci zjistí, že největší výhrou v životě je láska. *Komedie ČR 2020.*

Květen/červen SMEČKA
Davidovi je šestnáct, má krásnou přítelkyni, rodiče ho podporují ve všem, do čeho se pustí, a vytvářejí mu patřičné finanční zázemí. Právě se přestěhoval, má nastoupit do nového hokejového týmu Vlků a zabojovat o místo brankářské jedničky. Jenže nováček v pevně semknutém kolektivu, to bohužel nevěstí nic dobrého. Co dělat, když tě spoluhráči nevezmou mezi sebe a opustí tě holka? Spirála šikany, odvety a vzájemných bojů se roztáčí... *Drama/sportovní. ČR 2020.*

Květen/červen ŠARLATÁN
Strhující životopisné drama výjimečného muže obdařeného léčitelskými schopnostmi na pozadí dobových událostí. Příběh je inspirován skutečnými osudy léčitele Jana Mikoláška, na kterého se v průběhu několika desetiletí obracely s prosbou o pomoc tisíce lidí ze všech společenských vrstev včetně nejvýznamnějších osobností politického i kulturního života. *Hrají: Ivan Trojan, Josef Trojan, Jan Budař a další.Životopisný ČR 2020*

Květen/červen TENET
Hlavní zbraní hrdiny akčního sci-fi spektáklu filmového vizionáře Christophera Nolana je jediné slovo - TENET. V temném světě mezinárodní špionáže bojuje o záchranu celého světa. Vydává se na extrémně komplikovanou misi, ve které pro časoprostor neplatí pravidla, tak jak je známe. *Akční SCI-FI USA 2020.*

Květen/červen HAVEL
Film Havel se odehrává mezi roky 1968 a 1989 a zachycuje dlouhou cestu a proměnu hlavního hrdiny od lehkovážného a úspěšného dramatika šedesátých let, přes bojovníka za lidská práva v letech sedmdesátých, až po vůdčí osobnost sametové revoluce a celosvětovou ikonu. Dějiny jsou ale až v druhém plánu, film Havel nabízí především velký, vzrušující a málo známý příběh, jakých není ve světě mnoho. *Životopisný ČR 2020.*

Květen/červen PRO DĚTI: PRINCEZNA ZAKLETÁ V ČASE
Princeznu Ellenu od narození provází příslib mocné kletby, kterou na ni uvrhla čarodějnice Murien. Kletba se má naplnit v den Elleniných dvacátých narozenin, jakmile zapadne slunce. Princezna zjišťuje, že zůstala uvězněná v čase. Pokaždé, když se kletba naplní, Ellena procitne do dne svých dvacátých narozenin a je nucena ho prožít celý znovu. Aby zachránila své království i sebe samotnou, musí v sobě nalézt odvahu a čisté srdce a dávné kletbě se jednou provždy postavit. *Pohádka, komedie ČR 2020.*

Květen/červen BÁBOVKY
Příběhy hrdinů Bábovek nám ukáží, že některá setkání dokáží navěky změnit život. Všichni jsme totiž propojeni. Vztahy, prací, náhodami, nenávistí nebo láskou. Všichni jsme součástí té nejsložitější sítě, která je utkána z emocí, mezi nimiž nechybí humor, ironie, bolest, napětí a pochopitelně i láska a vášeň. *Romantická komedie ČR 2020.*

Květen/červen PRO DĚTI – DĚDA POSTRACH RODINY
Peter toho se svým dědou prožil hodně, vždycky k sobě měli blízko a oba byli pochopitelně nadšení z toho, že se má dědeček nastěhovat k nim domů. Ale chyba lávky. Dědečkovi má totiž připadnou Peterův pokoj, jeho výsostné království. Stará přátelství jsou rázem zapomenuta. Začíná tvrdý boj plný vtipných nástrah a naschválů. V hlavních rolích: Robert de Niro a Uma Thurman. *Rodinný film USA 2020.*

KONKRÉTNÍ DATA PROMÍTÁNÍ FILMŮ BUDOU VČAS ZVEŘEJNĚNA NA NAŠICH WEBOVÝCH STRÁNKÁCH A FB DLE FILMOVÝCH DISTRIBUTORŮ. DĚKUJEME ZA POCHOPENÍ.

DDM Kamarád

DDM KAMARÁD, Žižkova 367, Kostelec nad Orlicí
Mob.: 773 781 161, 773 781 162
E–mail: ddmkostelec@email.cz, **Web:** ddmkostelec.cz

Tučně jsou vyznačeny texty s akcemi, které se budou realizovat, pouze pokud bude povolena činnost zájmových kroužků.

03., 10., 17., 24., 31.05., pondělí 09:30–11:00 KLUB MAMINEK
Setkávání a společné tvoření pro maminky s dětmi.Poplatek 40 Kč.
Vedoucí: Lucie Granátová.

03., 10., 17., 24., 31.05., pondělí 16:00 – 17:00 KERAMIKA PRO RODIČE S DĚTMI
Přijďte tvořit spolu s vašimi dětmi do keramické dílny. Poplatek 80 Kč.
Vedoucí: Marcela Zahradníčková

03., 10., 17., 24., 31.05., pondělí 17:00–18:30 KERAMIKA pro mládež a dospělé
Vlastní tvorba z keramické hlíny pro začátečníky i pokročilé, mládež i dospělé. Dílny jsou určeny pro veřejnost. Poplatek 80 Kč.
Vedoucí: Marcela Zahradníčková

03., 10., 17., 24., 31.05., pondělí 18:00–19:00 LEZENÍ NA UMĚLÉ HOROLEZECKÉ STĚNĚ

Přijďte si procvičit obratnost, mrštnost a hlavně sílu na lezeckou stěnu do tělocvičny v Havlíčkově ulici. Vhodné pro mládež a dospělé. Nutné se telefonicky objednat 3 dny dopředu na mob. 737 844 393. Poplatek 50 Kč + 30 Kč půjčovné za sedák a jisticí pomůcky. Vedoucí: Mgr. Miroslav Sejkora

06., 13., 20., 27.05., čtvrtek)17:00–18:30 KERAMIKA + TOČENÍ NA KRUHU

Relaxujte s námi při práci s keramickou hlínou. Vyzkoušejte točení na hrnčířském kruhu. Vhodné pro mládež a dospělé. Poplatek 80 Kč. Vedoucí: Marcela Zahradníčková.

Pondělky a středy 16:00–17:00 ON-LINE CVIČENÍ S DDM

V této epidemiologické době, kdy se nemůžeme shledávat na kroužcích, jsme pro vás připravili alternativu. Každé pondělí a středu od 16:00 do 17:00 probíhá on-line trénink, ke kterému se můžete připojit prostřednictvím zaslaného odkazu. O poslání odkazu mohou požádat všichni účastníci, kteří do DDM zaslali na začátku školního roku přihlášku na jakýkoliv kroužek pořádaný DDM. Pak už stačí zahájit videokonferenci a užít si společné cvičení.

Duben, květen
UKLIĎME ČESKO – Ukliďme si za humny!

DDM zve děti i dospěláky na jarní výzvu Ukliďme Česko – ukliďme za humny! Stačí si na vycházku do probouzející se přírody vzít rukavice a tašku na odpadky a občas procvičit ztuhlá záda shýbnutím pro odpadek. Foto s nasbíraným odpadem nám pošlete na email ddmkostelec@email.cz

08.05., sobota 14:00–16:00
CYKLISTICKÝ ZÁVOD – Táto, mámo, pojďte na kolo!

Nasedněte na kolo a pojďte si zazávodit nebo se jen tak projet na 7 km okruhu se stanovišti. Závodu se mohou zúčastnit jednotlivci i celé rodiny. Stáhněte si z webu www.ddmkostelec.cz přihlášku (nebo si ji vyzvedněte na bráně DDM). Po vyplnění přihlášky a odevzdání do schránky DDM nebo do emailu **ddmkostelec@email.cz** vám zašleme startovní čas (aby nedocházelo ke shromažďování kvůli epidemii). Přihlašování možné nejpozději do čtvrtka 06.05.2021. Na startu, který bude na začátku cyklostezky do Doudleb, v den závodu obdržíte mapu trasy s vyznačenými stanovišti a startovní číslo. Trasa povede přes Doudleby. Cíl bude u Penzionu U Kapličky, v cíli obdržíte pitíčko a banán.
Startovné 50 Kč/účastník, úhrada na místě v den závodu. Akce proběhne ve spolupráci s BESIP.

22.05., sobota 14:00–16:00 KOSTELECKÝ GLADIÁTOR – 2. ročník

Přijměte pozvání na sportovní událost roku. Po letech se vrací obávaný závod, kde si děti změří svoji fyzičku, mrštnost, odvahu a orientaci na trati. Letos jsou vypsané tři kategorie: Děti 1.–2. třída s doprovodem rodiče, děti 3.–5.třída a děti 6.–7. třída. Stáhněte si z webu www.ddmkostelec.cz přihlášku (nebo si ji vyzvedněte na bráně DDM). Po vyplnění přihlášky a odevzdání do schránky DDM, nebo do emailu Dostalek.JA@gmail.com vám týden před akcí zašleme startovní čas (aby nedocházelo ke shromáždění kvůli epidemii). Přihlašování možné nejpozději do úterý 18.05. Start bude na softbalovém hřišti a závodníky čeká celkem 12 překážek, délka trasy 3 km. Na sebe oblečení, které se může zašpinit, a sportovní obuv, která se bude moci namočit. Těšíme se na viděnou.Startovné 50 Kč/účastník, úhrada na místě v den závodu.

Připravujeme na červen:

01.06., úterý od 16:00 DEN DĚTÍ – ZÁMECKÁ POHÁDKOVÁ STEZKA

Zveme děti a rodiče na pohádkovou stezku zámeckým parkem. Na procházce se setkáte s pohádkovými postavami z filmů i pohádek, kterým děti pomohou vyřešit pohádkový úkol. Začátek stezky je u hlavní brány zámeckého parku od hlavní silnice, kde obdržíte startovní kartičku s mapkou. Vstup bude umožněn pouze předem přihlášeným účastníkům, kterým na email zašleme startovní čas, aby nedocházelo ke shromažďování osob. Vstup bude zdarma. Přihlašujte se na email ddmkostelec@email.cz. Těšíme se na Vás!

Vedoucí: Jan Alexandr Dostálek, Bc. Ondřej Sitka, Mgr. Petra Hladká.

Táborové léto 2021

27.06.–04.07.(8 dní) – letní pobyt na horské chatě
TÁBOR PRO RODIČE S DĚTMI – RAKOUSKO SCHLADMING
05.07.–09.07. (5 dní) – příměstský tábor
SPORTOVNÍ TÁBOR PRO 1.–4. TŘÍDU
12.07.–16.07. (5 dní) – příměstský tábor
Taneční tábor SUMMER DANCE
12.07.–16.07. (5 dní) – příměstský tábor
TÁBOR S VÝUKOU ANGLIČTINY
18.07. – 31.07. (13 dní) – pobytový tábor
BYLO, NEBYLO
19.07. –23.07.(5 dní) – příměstský tábor
TANEČNÍ TÁBOR
19.–23.07.(5 dní) – příměstský tábor
INDIÁNSKÉ LÉTO / tábor pro 1.–4. třídu ZŠ
26.–30.07. (5 dní) – příměstský tábor
CESTOMÁNIE – turisticko-zážitkový tábor
25.07.–14.08. (20 dní) – pobytový tábor
Tábor JUDO
09.08.–13.08. (5 dní) – příměstský tábor
SPORTOVNĚ-OUTDOOROVÝ TÁBOR OD 5. DO 9. TŘÍDY
06.08.–16.08. (10 dní)
TÁBOR U MOŘE – expedice na ostrov pokladů
09.08.–13.08. (5 dní) – příměstský tábor
BAREVNĚ VÝTVARNÝ TÁBOR pro 5.–7. třídu ZŠ
09.08.–13.08.(5 dní) – příměstský tábor
NERF TÁBOR
16.08.–20.08. (5 dní) – příměstský tábor
RETRO TÁBOR
24.–28.08. (5 dní) – příměstský tábor
JUMANJI: DALŠÍ LEVEL!

Turistika

Pojďte–jdeme

Přírodou chodíme, po krajině hledíme,
kondičku si tužíme, ve zdraví se vrátíme.

KVĚTEN 2021

Neznáme hygienické opatření vlády na květen, proto zůstává činnost klubu Turista Kostelec nad Orlicí až do odvolání pozastavená. Pokud se situace zlepší natolik, abychom se mohli scházet, činnost obnovíme. O všem budete informováni.

Komunitní centrum

KOMUNITNÍ CENTRUM KOSTELEC NAD ORLICÍ
Příkopy 530, Kostelec nad Orlicí
FB: Komunitní centrum Kostelec nad Orlicí
Web: www.kc.kostelecno.cz,
Pracovní doba recepce:
Pondělí + čtvrtek 08:30–15:00
Úterý + středa 08:30–17:00

Budova KC je bezbariérová.
Rezervace jsou možné nejpozději 48 hodin před akcí na telefonním čísle **770 100 084**, a to pouze v době uvedené výše. K rezervaci prostor KC a dalším podnětům a inspiracím lze využít e-mail: **kc@kostelecno.cz.**

Upozornění

Provoz KC obnoven dle aktuálních mimořádných a ochranných opatření!

Nový zámek

Komenského 266, 517 41 Kostelec nad Orlicí,
Web: **www.zamekkostelecno.cz**
www.kinskyartmedia.cz
E-mail: info@zamekkostelecno.cz
Telefony: manažerka zámku: 734 709 023,
manažerka pro koncerty: 604 514 383,
pokladna zámku: 731 326 423
Facebook: **www.facebook.com/novyzamekkostelecno**
www.facebook.com/kinskyartmedia

OTEVÍRACÍ DOBA: **Duben, říjen:** sobota, neděle 10:00–16:00
Květen-září: Denně kromě pondělí 9:00–17:00
Ve státní svátky je zámek otevřen.

Vážení návštěvníci, po pečlivém zvážení možností konání kulturních a společenských akcí v nejbližších měsících, s nadějí na lepší vývoj epidemie v návaznosti na probíhající očkování přesunujeme plánované prohlídky zámecké expozice s majitelem, panem Františkem Kinským, na říjen 2021.

Avizované koncerty, které se z důvodu omezení nemohou konat v avizovaných termínech, budou provedeny v termínech náhradních, které budou v nejbližším období zveřejněny na webových stránkách zámku nebo agentury.
www.zamekkostelecno.cz nebo na www.kinskyartmedia.cz

Zakoupené vstupenky na prohlídky i koncerty zůstávají v platnosti. V případě, že nebudete akceptovat další přesun těchto akcí, můžete na místě nákupu vstupenek požádat o vrácení vstupného.

Děkujeme Vám za podporu a vstřícnost.

01.05.2021, sobota – přeloženo na 02.10.2021 09:00, 12:00, 15:00
PROHLÍDKY ZÁMECKÉ EXPOZICE
S MAJITELEM ZÁMKU FRANTIŠKEM KINSKÝM

02.05.2021, sobota – přeloženo na 03.10.2021 09:00, 12:00, 15:00
PROHLÍDKY ZÁMECKÉ EXPOZICE
S MAJITELEM ZÁMKU FRANTIŠKEM KINSKÝM

04.05.2021, úterý – přesunuto na čtvrtek 02.09.2021
GUARNERI TRIO PRAGUE:POCTA L. VAN BEETHOVENOVI
účinkují: Čeněk Pavlík - housle, Marek Jerie - violoncello, Ivan Klánský - klavír

červen 2021 – bude provedeno v náhradním termínu
MATYÁŠ NOVÁK A BAROCCO SEMPRE GIOVANE:POCTA J. S. BACHOVI
účinkuji: Matyáš Novák - klavír, Barocco sempre giovane komorní ansámbl

18.06.2021, pátek – bude provedeno v náhradním termínu
JANEK LEDECKÝ & BAND: AKUSTICKÉ TURNÉ
přeloženo ze 07.08.2020

23.06.2021, středa – bude provedeno v náhradním termínu
KATEŘINA ENGLICHOVÁ A VILÉM VEVERKA: 15 LET SPOLU
účinkují: Kateřina Englichová harfa, Vilém Veverka hoboj

ZRUŠENO
JANA ŠREJMA KAČÍRKOVÁ A BAROCCO SEMPRE GIOVANE:
účinkují: Jana Šrejma Kačírková soprán,
Barocco sempre giovane komorní ansámbl

18.09.2021, sobota – FOOD FESTIVAL NA ZÁMKU
festival se uskuteční pouze v případě povolení hromadných akcí

Informace ke všem akcím najdete na ***www.zamekkostelecno.cz***
nebo na ***www.kinskyartmedia.cz***

Sklenářka

Centrum meditace a přírodního učení

SKLENÁŘKA V DUBNU

06.–09.05. SÍLA ŽIVOTA
J. Karbula, P. Maulerová

14.–23.05. SOBĚSTA(TE)ČNOST
kosení

21.–23.05. DNY OTEVŘENÝCH DVEŘÍ

28.–30.05. JEDLÁ DIVOČINA
poznávání a veganské vaření z jedlých divokých rostlin

28.–30.05. MENARCHE
žensko-holčičí kruh

Průběžné aktivity mimo tyto akce:

individuální ústraní v přírodě
pobyt ve tmě
pravidelná praxe jógy (17:00–18:30)
Přírodní lázně – masáže, očistné procedury
pomoc v areálu

Aktuální informace k dění u nás na www.sklenarka.cz.

BROUŠENÍ NOŽŮ
Brousíme kuchyňské i lovecké nože na profesionální švédské brusce Tormek.

Restaurace Sokolka
Komenského 265
Kostelec nad Orlicí
Po–Pá 11–14
tel. 739 465 281

ZŠ Gutha–Jarkovského

Březen – Měsíc knihy

V březnu nám nejen pomalu začíná jaro, ale je to také tzv. Měsíc knihy. Historie této tradice sahá až do 1. poloviny 20. století. Poslední pátek v březnu jsme si s žáky udělali neobvyklou online hodinu čtení. Děti se převlékly za jakékoli hrdiny z knížek. Všem to moc slušelo. Každá postava se představila a společně jsme si povídali, v jakých knihách vystupují. Dále děti vyprávěly o knížkách, které nyní doma čtou. Povídání jsme proložili hádankami postav z knih, které si žáci dávali sami mezi sebou. Na závěr děti přečetly jednu kapitolu z knihy Z deníku kocoura Modroočka. Chtěla bych rodičům poděkovat za kostýmy, které dětem připravili. Hodinu jsme si všichni moc užili a již se těšíme, až se zase společně uvidíme v naší třídě.

Sabina Faltová a žáci 2. A

Fotky z online hodiny.

S emocemi o „Emocích“

Víte, že rozeznáváme 5 emocí? Uměli byste je všechny vyjmenovat? Tak si je zopakujme – „radost, smutek, strach, nechuť, vztek“. Podle některých vědců je i šestá – „údiv“. S emocemi se potkáváme každý den – někdy více, jindy méně. Ale právě v současné době s námi emoce hýbají víc než kdy jindy.
A právě proto se „Emoce“ staly náplní programu Semiramis, který všechny 9. třídy ZŠ Gutha-Jarkovského v Kostelci nad Orlicí absolvovaly během měsíce března 2021. A bylo to úplně jiné setkání se Semiramis než to poslední, které proběhlo ve škole v rouškách v prosinci 2020. Nyní jsme se setkali s našimi lektorkami Lucií a Denisou online. A bylo to opravdu neobvyklé zajímavé dvouhodinové setkání. Během něho si s žáky povídaly o tom, jak prožívají současnou dobu – jak se mění jejich nálady. Mnozí přiznali, že jsou podrážděnější, výbušnější, popudlivější, vadí jim to, co dříve nikdy nevadilo. Na druhé straně si ale víc váží věcí, které jim před „Covidem“ přišly naprosto běžné. Zpovídali se ze ztráty kamarádů, z přecitlivělosti. To, co je tíží i co je stále drží a „nadnáší“ se krásně projevilo v báječné aktivitě nazvané „Balónky a kotvy“. V ní si každý uvědomil, že i v této době mají něco, o co se mohou opřít – rodina, knihy, sport, mazlíčci, jídlo,...

„Jak se hodit do pohody“? To byl název poslední aktivity tohoto programu. A výsledek – ten si prohlédněte na obrázku.
Pro nás – třídní devítek – bylo báječné, že jsme alespoň některé své žáky, kteří si zapnuli kameru, viděli konečně „naživo“, i když jen na monitoru notebooku. A věřte, že bychom Vás, děváťáci, už opravdu rádi viděli zpět ve škole. (Možná, že ve chvíli, kdy čtete tento článek, tomu tak už bude.)
V závěru bych ráda poděkovala oběma lektorkám za zajímavý program, který dokázal mnohé děti vytrhnout ze stereotypu těchto dní a který probíhal skvěle i po technické stránce. Jak se říká – vše je jednou poprvé.
<u>Preventivní program se uskutečnil za finanční podpory Města Kostelec nad Orlicí.</u>
S laskavým svolením Mgr. Luboše Voborníka (třídního uč. 9.B), Mgr. Aleny Gajdové (třídní uč. 9.C) a Mgr. Ireny Bártové (ŠMP)

PaedDr. Eva Voborníková, třídní uč. 9.A

ZUŠ F. I. Tůmy

Obchodní akademie T. G. Masaryka Kostelec nad Orlicí

I online to jde

V Praze se každoročně koná veletrh fiktivních firem, kterého jsme se tradičně zúčastnili s našimi firmami Mumie, s. r. o. a Kristýn, s. r. o. Naše firmy se zabývají prodejem košil a kosmetických výrobků. Veletrh jsme měli z organizačních důvodů zkrácený, uskutečnil se 17.–18.03.2021.
Letošní veletrh neprobíhal zcela běžným způsobem. Obvykle se totiž koná v Praze na Výstavišti Holešovice, ale letos to bylo pouze přes obrazovky našich počítačů, tedy online. Organizátoři vše zvládli na výbornou i s technickými problémy, které občas nastávaly. Sešlo se tam mnoho různých fiktivních firem z 9 států Evropy. Fiktivní firmy nabízely například pobytové zájezdy, sladké pokrmy, léčiva aj.
Velice nás mrzelo, že jsme nemohli jet do Prahy a vyzkoušet si vše, co k veletrhu patří, např. výzdobu stánků, ukázku výrobků, přípravu daňových dokladů, faktur a dalších evidencí. Ostatní firmy, které prezentovaly svůj sortiment, měly vše do detailu krásně připravené a zpracované a byly pro nás inspirací pro další práci v rámci fiktivní firmy.
Celá tato akce byla pro nás velmi poučná a užitečná, protože jsme si vše vyzkoušeli a zjistili, co všechno obnáší provozovat vlastní firmu, zvláště v této době. Chtěli bychom poděkovat panu Mgr. Jaroslavu Tmějovi a paní Ing. Janě Nunvářové, kteří nám byli velikou oporou a pomohli nám zvládnout přípravu na veletrh.

Studenti 3. A OA TGM

SZeš a SOU CHKT Kostelec nad Orlicí

Kynologie na naší škole

Jak kostelecká veřejnost dobře ví, věnujeme se také **kynologii**,přistupujeme systematicky k výcviku psů. Vychováváme **německé ovčáky** vždy po dobu 2 let. Kynologie na škole je plně v naší režii. Každý rok kupujeme fenky německých ovčáků a žáci se jim věnují od štěněte až po konec výcviku a jejich certifikaci. Zajišťují jim veškerou péči, výchovu a výcvik. Poslední vycvičené psy jsme směřovali ke **sportovní kynologii**. Spolupracujeme s Policií České republiky. Každý rok pořádáme kynologickou soutěž. Z našich žáků se stávají specialisté na práci se psy.
I v době uzavření škol se třeťáci a čtvrťáci z **oboru Agropodnikání** starají o školní fenky. Mají je doma, cvičí s nimi, pečují o jejich zdraví a výchovu. Náklady, které s tím mají (krmivo, návštěvy u veterináře), jim škola proplácí.
Paní **Petra Anderlová**, učitelka kynologie, žákům poskytuje konzultace, v případě potřeby i pomoc s výcvikem ve formátu 1 (vyučující) + 1 (žák) + 1 (pes).
Ve školním roce 2020/2021 jsme měli devět fen německých ovčáků. Pět z nich, o které pečovaly maturantky, se do školy nevrátí – zůstaly natrvalo u svých paniček. Vycvičená zvířata si totiž žáci od školy kupují za cenu, za kterou jsme fenky koupili jako štěňata. Nové pejsky škola nakoupí v létě podle zájmu studentů 2. ročníku. Jde totiž o to, kterou ze dvou specializací si žáci do 3. ročníku vyberou, zda **chovatelství a kynologii**, nebo zemědělský a lesní provoz.

PaedDr. Ladislav Miček, učitel SZeŠ a SOU CHKT

*Tahle psí slečna se oficiálně jmenuje **Jaky z Rexovy ohrady**, je velmi úspěšná v soutěžích. Pečují o ni studentky 4. A – Ellen, Elis a Veronika.*

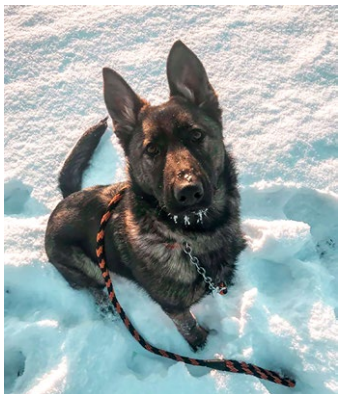

***Mona** je velice šikovná, rychle se učí a věříme, že ve sportovní kynologii bude skvělá.Starají se o ni Lucka, Míša a Anička ze 3. A.*

***Pretynka** – o tuhle psí krasavici pečují studentky Janča, Nela a Lucie ze třídy 3. A.*

DDM Kamarád

DDM KAMARÁD,
Žižkova 367,
Kostelec nad Orlicí
Mob.: 773 781 161,
773 781 162
E–mail: ddmkostelec@email.cz
Web: ddmkostelec.cz

Putování s QR kódy

V měsíci březnu jste měli možnost zavítat na 10 zajímavých míst po celém Kostelci, kde na vás čekal letáček s QR kódem, po jehož načtení jste se mohli dovědět zajímavé informace o daném místě a odpovědět na otázku do tajenky. Mnozí z vás se na toto dobrodružství vypravili a tajenku rozluštili. Zde jsou postřehy některých z nich:

Nejtěžší byla otázka v Seykorově parku. U toho jsme se hodně zapotili. Nakonec pomohl strýček Google. Plakátky jsme nenašli po dlouhém hledání u Azylového domu a na Štědré. Asi je někdo odstranil nebo jsme špatně koukali. Děkujeme za to, jak se snažíte pro děti vymyslet něco zajímavého. Je s podivem, že jsme dnes nachodili přes 11 km. Dcera Anička bude mít za odměnu radost.

Zvládli jsme to kromě stanoviště na Štědré, tam jsme bohužel mapu nenašli. Hodně nás zasáhla otázka s kočovným kmenem v Seyorově parku a taky nás překvapila otázka se slohem na zámku. Líbilo se nám nejvíce na zámku a u kostela na náměstí.

Osobně se mi moc líbilo, že byla jednotlivá stanoviště rozeseta po celém Kostelci, měli jsme tak možnost s dětmi rozložit putování do vícero procházek a zabavit se tak na delší dobu. Já, jakožto náplava, jsem se mohla nenásilně dozvědět něco málo o tomto městě, za což jsem vděčná. Především všem z DDM moc děkujeme za čas, který jste ochotni věnovat dětem a rodičům i v této podivné době!

Jezdíme sem k babičce, tak nás moc potěšila taková pěkná a poučná zastavení i procházka. Bylo to pěkné :-) Někdy to trvalo déle, než se načetl kód, asi jak do toho svítilo sluníčko. Dobrovolně se přiznáme, že jsme nebyli za QR kódy v Lipové stráni a ve Štědré. Jinak jsme vše našli bez problémů. Všechny odpovědi jsme věděli, jen kmen v Seykorově parku jsme museli Googlit. Teď se chystáme na Velikonoční stopovačku.

Stanoviště jsme zvládli všechny, kromě jednoho, a to na skále. Mysleli jsme si, že bude nahoře u křížku, ale bohužel jsme ho tam nenašli. Pak jsme zjistili, že hledáme špatně, ale to už jsme tajenku dali dohromady. Nejsložitější otázka pro nás byla za Rabštejnem. Nejvíce se nám líbilo na Štědré, jelikož jsme hledání mohli spojit s krásnou procházkou. Moc se nám to celkově líbilo, byla to velká zábava. Děkujeme!

Trasy suprové, stanoviště poučná. Nenašli jsme QR kód na Skále. Křížem krážem jsme prošli a nic. A trochu jsme bloudili na hřbitově, děti zakopli o pár hrobů, než jsme objevili za zídkou :D Jinak perfektní!

Velikonoční stopovačka za vajíčky

Letošní Velikonoce jsou opět po roce o dost jiné, než je známe z let předminulých. Chtěli jsme je tedy pro děti alespoň trochu ozvláštnit. Od začátku března do velikonočního pondělí se podle mapy mohly vydat na stopovačku za velikonočními vajíčky. V každém z nich byl ukrytý jiný talisman, který zapsaly na zmíněnou mapku z druhé strany. Že byl o akci zájem, lze s jistotou určit podle vráceného počtu mapek, kterých bylo v naší schránce více než sto kusů. Slepička se tak s velikonoční odměnou pro všechny zúčastněné děti pěkně pronesla.

Hledání čokoládových zajíců

Ve sváteční, velikonoční týden jste také měli možnost hledat čokoládové zajíce, schované u cyklostezky z Kostelce do Častolovic. Každý den byli u kmenů stromů, nebo pod padlými větvemi ukryti tři čokoládoví zajíci, čekající na své nalezení. Celkem bylo nalezeno 21 velikonočních zajíců.

Mažoretky Safira

Na začátku školního roku jsme uskutečnili několik tréninků. Tak to vypadalo slibně. Přihlásilo se nám hodně nových děvčat, kterým se zalíbilo cvičení s hůlkou a třásněmi, ale také gymnastika a balet, jejichž prvky jsou součástí našich tréninků. Mysleli jsme, že přerušení scházení se na trénincích bude pouze na chvilku, bohužel je to ale na delší čas. Děti se snažím motivovat videem či online výukou, ale čím delší je pauza, tím nadšení pomalu opadává. Stále se pokouším vymýšlet něco nového, aby děvčata nezapomínala prvky a udržovala se stále v kondici. Odměnou jsou mi fotografie a videa, která mi posílají jak malé, tak i velké členky Safiry.

Lenka Malíková, trenérka

Kostelecký okrašlovací spolek

Covidový rok v Kosteleckém okrašlovacím spolku

Minulý rok prožíval každý jinak, ale každému se život změnil. My jsme měli celkem štěstí. Dětský karneval jsme stihli týden před zákazem hromadných akcí a nikdo se nenakazil.
Následovalo šílenství šití roušek. Některé naše členky se zapojily do akce paní Anny Izákové a pustily se do práce. Šily, sháněly látky, praly, žehlily a podobně. Pár tisíc jsme paní Izákové průběžně odevzdali.

Dětský den se bohužel nekonal a ani by to nešlo, protože tam chodí již tradičně přes 500 rodičů s dětmi.
Společnou brigádu na naší Zelené křižovatce jsme stihli jenom jednu.
Největší akcí bylo pro nás Kostelecké posvícení. Využili jsme parčík na Jiráskově náměstí, aby se děti vyřádily a místo Dětského dne si zasoutěžily. Akce se líbila, a tak bychom z ní rádi udělali novou tradici.
Jsme rádi, že naše břízky na Zelené křižovatce letos alespoň využila děvčata Eastwickedpromotion k pořádání letošních Velikonoc pro děti. My jsme Velikonoce připomněli výzdobou před městským úřadem.
Jsme parta nadšenců, která ráda něco podniká, vytváří a okrašluje. Občas se zapojíme i do nějaké charitativní akce, ale s tím se nikdo nemá chlubit. Pomáhat a mlčet.

Vyhodnocení soutěže O nejkrásnější okno, balkon a předzahrádku najdete v tomto zpravodaji.
O dalších akcích Vás budeme rádi informovat a budeme se těšit na setkávání v lepších časech

Dana Bečičková, Blanka Miklová KOS

KOS - VYHLÁŠENÍ SOUTĚŽE JUBILEJNÍ ROČNÍK

Kostelecký okrašlovací spolek za podpory Města Kostelec nad Orlicí vyhlašuje již 10. ročník soutěže o nejkrásnější okno, balkon a předzahrádku ve městě i jeho částech Kostelecká Lhota, Koryta a Kozodry. Nenechávejte záběry svých krásně rozkvetlých oken, balkonů a předzahrádek v galeriích svých mobilů, podělte se s ostatními občany. Nabídněte inspiraci a vyhrajte zajímavé ceny letos s výročním dárkem. Své fotografie posílejte na mailovou adresu iva.jelin@seznam.cz, zároveň je můžete přinést do Květinářství Pomněnka. K rozmanitosti soutěže budou přispívat opět kosácké hlídky, které budou krásná místa průběžně fotit a po dohodě s majiteli fotky zařadí do soutěže. Uzávěrka soutěž 30.11.2021, těšíme se na vaše příspěvky!

A JAK TO DOPADLO VLONI?
Účast nebyla masová, což nás mrzí, a do budoucna budeme usilovat o lepší propagaci akce. Nebo že by v Kostelci nebyly osázené balkony? Tato kategorie totiž nebyla v příspěvcích zastoupena vůbec. Ale věříme, že v tento jubilejní rok nebudete váhat a zúčastníte se i vy.

Nejkrásnější okno 2020:
1. Hlaváčkovi, Kostelec nad Orlicí (kosácká hlídka)
2. J. Šabatová, Kostelec nad Orlicí
3. Faltysovi, Kostelecká Lhota

Nejkrásnější předzahrádka 2020:
1. Z. Pinkasová, Kostelec nad Orlicí
2. H. Stará, společenství vlastníků, Kostelec nad Orlicí (kosácká hlídka)

Oceněným blahopřejeme a ceny si mohou vyhodnocení účastníci vyzvednout v Květinářství Pomněnka do konce května 2021.

I. Jelínková

Z historie tří náměstí v Kostelci nad Orlicí

Ano, město Kostelec nad Orlicí mělo za první republiky tři náměstí. První dnešní Palackého bylo historickým centrem vznikajícího městského celku, který se vytvořil zřejmě po přesunu původní archeologicky doložené osady v místech dnešní cihelny a osídlených míst z dnešního okolí města. Původní slovanská osada z 12. a 13. století, jejíž pozůstatky se zachránily výzkumem z let 1956–1957, byla již rozsáhlá. Ostroh s plošinou nad řekou Orlicí poskytl vhodné místo pro vznik opevněné osady a pozdějšího města. To se časem vyvíjelo podle tehdejších pravidel střed byl vyhrazen pro tržiště pozdější náměstí obdélníkového tvaru, jehož osou probíhala hlavní ulice. Z rohů náměstí vycházely k okrajové výstavbě úzké uličky. Původní terén náměstí nebyl planinou, ale byl ve směru k západní bráně od dnešní kašny svahovitě se schylujícím hlubokým úvozem. Narynku tržišti byly domy nejvýstavnější a nad všechny vynikal dům radní, který obec koupila od Martina Rakovnického. V chodbě dnešního objektu sloužícího jako Základní umělecká škola F.I.Tůmy je zachováno staré nadpraží s datací r. 1574. Od roku 1862 za podporu města o získání samostatného hejtmanství, kterou podal zemskému sněmu jeho poslanec František Palacký, vedení města Kostelce nad Orlicí pojmenovalo náměstí jeho jménem. Náměstí prodělalo v průběhu doby řadu změn a úprav. Provizorní pískovcová nádrž na vodu pro městský pivovar, který zde byl současně s domkem městského hlídače až po kašnu, symbolizující bohatou Orlici Divokou. Vysvěcení kašny provedl děkan Karel Syrový 28.09.1890. Za zmínku stojí i nález sklepení bývalého pivovaru, který byl zrušen kolem roku 1820. To se stalo při kopání základů pro tuto novou kašnu. Náměstí Palackého přečkalo staletí. To nelze říci o dalších dvou. Když se zastupitelstvo města rozhodovalo pro modernizaci města Kostelce a výstavbu dalších objektů, bylo nutné zvolit zarovnání původního starého úvalu příkopu, který probíhal po severním obvodu zadních prostor, většinou zahrad domů na náměstí. Potok, který tekl po jeho dně, uzavřeli do štoly, a získali tak spolu s rozšířením a úpravou cesty k bývalému Dvorečku potřebný prostor pro plánovanou výstavbu. Pozemek patřící k zájezdnímu hostinci v rohu náměstí, kterým vedl přístup ke kostelíku na Rabštejně, byl proměněn na cestu dnes ulice Dukelských hrdinů z náměstí k poště. Naproti vyústění cesty z náměstí byla zbourána Kořínkova chalupa a na místo ní v roce 1928 vystavěna sokolovna. Zmíněný potok, který obtékal kolem svahu Rabštejna, ústil do Jirchářské ulice a pod Seykorovou vilou byl sveden do potrubí. Vyúsťoval do Divoké Orlice, nedaleko mostu na Skálu. Tehdy to prospělo úpravě značně blátivé Jirchářské ulici. Po levé straně nové ulice z náměstí byl na konci postaven poštovní úřad a nad ním v roce 1936 objekt státních úřadů. Po úpravě celého prostranství až po tehdejší reálku a později Masarykovo státní reálné gymnázium (dnes Obchodní akademie T.G.Masaryka) a po odhalení sochy T. G. Masaryka byl prostor před sokolovnou, poštovním úřadem a protilehlým parčíkem nazván Náměstím československých legií. Na tomto prostranství vítali návštěvníky krajinské výstavy ve dnech 14.–18.08.1935. V roce 1941 dochází k přejmenování některých ulic a současně také náměstí před sokolovnou na náměstí Antonína Dvořáka. Prvorepublikový vzhled místa mění nevratně svoji podobu. A nyní ještě ke třetímu kosteleckému náměstí. Za doby vlády Josefa II. bylo v letech 1780–1790 nařízeno, aby se hřbitovy zřizovaly mimo město. To znamenalo zrušení hrobů a pohřbívání občanů Kostelce nad Orlicí kolem kostela sv. Jiří. Prostor mezi kostelem sv. Jiří a ulicí Tyršovou, v místě zrušeného hřbitova se od roku 1930 pojmenovává na Jiráskovo náměstí. Tolik z historie tří kosteleckých náměstí.

-lfal-

Náměstí čs. legii, po roce 1941 Antonína Dvořáka

Palackého náměstí, jeden z nejstarších snímků kolem roku 1880.

Palackého náměstí

KOS KOSTELECKÝ OKRAŠLOVACÍ SPOLEK

Kostelecký okrašlovací spolek za podpory města Kostelec nad Orlicí vyhlašuje

NEJKRÁSNĚJŠÍ
OKNO, BALKÓN A PŘEDZAHRÁDKA

10.
ročník fotosoutěže

Na vítěze čekají hodnotné ceny.

Své fotografie posílejte na e-mailovou adresu iva.jelin@seznam.cz, zároveň je můžete přinést do Květinářství Pomněnka.
Uzávěrka soutěže bude 31.11. t .r.

DŮM KAMARÁD

DŮM DĚTÍ A MLÁDEŽE KOSTELEC NAD ORLICÍ
Mob. 778 781 161, 778 781 162, 777 483 089
www.ddmkostelec.cz

GLADIÁTOR ZÁVODŮ

KOSTELECKÝ GLADIÁTOR
2. ročník

22. 5. 2021 /sobota/ od 14:00 hodin

Přijměte pozvání na sportovní událost roku.
Po letech se vrací obávaný závod, kde si děti změří svoji fyzičku, mrštnost, odvahu a orientaci na trati.
KATEGORIE: děti 1 - 2. třída s doprovodem rodiče
děti 3. - 5. třída
děti 6. - 7. třída
PŘIHLÁŠKA: ke stažení na webu www.ddmkostelec.cz nebo vytištěná na bráně DDM
UZÁVĚRKA PŘIHLÁŠEK: do čtvrtka 18. května 2021 odevzdání do schránky DDM, nebo do emailu Dostalek.JA@gmail.com
START I CÍL ZÁVODU: softbalové hřiště Pod Strání
Pošleme Vám do emailu startovní čas (aby nedošlo ke shromažďování účastníků kvůli epidemii) na startu obdržíte mapu trasy s vyznačením 12 překážek a startovní číslo.
TRASA: 3 km, 12 překážek
Na sebe oblečení, které se může zašpinit a sportovní obuv, která se bude moci namočit.
STARTOVNÉ: 50 Kč/účastník, úhrada na místě v den závodu.

Podrobnější informace k dispozici v DDM nebo na webových stránkách www.ddmkostelec.cz

Školské zařízení pro další vzdělávání pedagogických pracovníků Královéhradeckého kraje, Hradec Králové, Štefánikova 566

NABÍDKA PRACOVNÍHO MÍSTA
Organizační pracovník, referent soutěží a přehlídek Rychnov nad Kněžnou

Předpokládaný termín nástupu:01.09.2021

Místo výkonu práce: Javornická 1501, Rychnov nad Kněžnou a v okrese RK

- Forma smluvního vztahu:dohoda o pracovní činnosti na dobu neurčitou Celkové zajištění organizace a koordinace soutěží a přehlídek v okrese Rychnov nad Kněžnou
- Podíl na zajištění regionálních aktivit v oblasti volného času dětí a mládeže dle požadavků zřizovatele

Základní pracovní náplň:
- Celkové zajištění organizace a koordinace soutěží a přehlídek v okrese Rychnov nad Kněžnou
- Podíl na zajištění regionálních aktivit v oblasti volného času dětí a mládeže dle požadavků zřizovatele

Specifika práce a požadavky na uchazeče:
- Nepravidelná pracovní doba, pracovní cesty – nutnost flexibility a schopnosti plánování času
- Práce v malém pracovním týmu – nutnost samostatnosti, naprosté odpovědnosti, schopnosti spolupráce, dobrého plánování, řešení nových úkolů, loajality k zaměstnavateli i členům týmu
- Práce v oblasti služeb klientům – nutnost vstřícného chování, dodržování pravidel etiky a etikety
- Administrativní náročnost – nutnost dobrého ovládání PC a IS, pečlivost

Nabízíme:
- Odměnu ve výši 135 Kč za hodinu
- Pozitivní pracovní klima, kvalitní pracovní zázemí a podporu zaměstnavatele
- Samostatnou, různorodou práci v menším, přátelském kolektivu
- Možnost dalšího vzdělávání a profesního růstu (v případě oboustranného zájmu včetně možnosti zaměstnávání formou pracovní smlouvy)
- Možnost účasti na vzdělávacích, kulturních, sportovních… akcích, organizovaných pro pracovní kolektiv

Přihlášky do výběrového řízení spolu s životopisem zasílejte mailem do 24.05.2021 na adresu svata@cvkhk.cz.

ZŠ Gutha - Jarkovského Kostelec nad Orlicí

Distance art

Přehlídka výtvarných děl žáků, která vznikla během distanční výuky, ke shlédnutí na plakátovacích plochách města Kostelec nad Orlicí

ŘÍJEN 2020 - DUBEN 2021

LUKÁŠ NEZBEDA Kostelec nad Orlicí
E-mail: nezbeda.lukas@seznam.cz | Tel.: 736 158 199

STAVEBNÍ A ZEDNICKÉ PRÁCE (i menšího rozsahu)
- zdění, základy, omítání, malování
- sádrokarton, zateplení, ...

PRÁCE SE DŘEVEM
- montáže palubek
- terasy, pergoly, dřevníky
- zahradní nábytek

HODINOVÝ MANŽEL

Webona

Tvorba webových stránek
Výroba e-shopů na míru
Propagace na internetu
Marketing pro firmy

+420 792 314 502 • info@webona.cz • www.webona.cz
Pod Branou 208, 517 41 Kostelec nad Orlicí

Jo! Konečně jsem vyhrála zlatou cihlu!

STAMONT STAVEBNINY

800 404 010

NÁCHOD | JAROMĚŘ | DOBRUŠKA | RYCHNOV N. KN.

Vydává město Kostelec nad Orlicí, redakce: Palackého náměstí 38, Kostelec nad Orlicí
Šéfredaktor: Ing. Zdeněk Fabiánek. *Tajemnice redakční rady:* Šárka Slezáková.
Členové redakční rady: František Kinský, Bc. Ivona Jasníková, Mgr. Renáta Dvořáková, Karel Martinec, Mgr. Helena Horáková.
Redakční rada neodpovídá za stylizaci příspěvků a za tiskové chyby. Vyhrazuje si právo na krácení příspěvků.
Zasláním příspěvku autor uděluje vydavateli svolení vydat jej v elektronické podobě, jakož i v tištěné podobě ve zpravodaji.
Na zveřejnění zaslaného příspěvku nevzniká právní nárok.
www.kostelecno.cz/mesto/zpravodaj, IČO 00274968
Autor kresby Orlice Ing. Josef Benedikt. Publikace je registrována Ministerstvem kultury ČR pod značkou: MK ČR E 11924.
Tisk: AG TYP Kostelec n. Orl., agtyp@agtyp.cz, náklad 2900 ks. Distribuce: Česká pošta s.p., pobočka Kostelec nad Orlicí.
Inzerci objednávejte: na MÚ v Kostelci nad Orlicí, Š. Slezáková 725 099 614, e–mail: sslezakova@muko.cz.

UZÁVĚRKA VYDÁNÍ ČERVEN: 07.05.2021

Pohled do minulosti Kouzlo starých časů na historických pohlednicích

Venkovní aktivity | půjčovna vybavení

KOLOBĚŽKY KOSTKA, KANGOO BOTY

Mstudio

Zoubkova 122
Kostelec nad Orlicí

PRODEJ A PŮJČOVNA

KOLOBĚŽEK

KANGOO BOT

SKUPINOVÉ VYJÍŽDKY

VÝLETY PRO DOSPĚLÉ

KURZY NA KOLOBĚŽKÁCH PRO DĚTI

725 836 136

WWW.MSTUDIOFITNESS.CZ

Fitmin Shop

Kostelec nad Orlicí

Při zakoupení **15kg** krmiva **Fitmin Dog For Life** dostanete **jako dárek 3x** 400g **konzervy** Fitmin Dog For Life.

Při zakoupení **8kg** krmiva **Fitmin Cat For Life** dostanete **jako dárek 3x** 415g **konzervy** Fitmin Cat For Life.

Příkopy 901, Kostelec nad Orlicí 517 41 tel.: 773 796 526
Otevírací doba prodejny: Po-Pá: 8.00–12.00, 13.00–17.00, So: 8.00–11.00
Na prodejně je možné platit kartou. Platnost nabídky je do 31. 05. 2021.

fitmin.cz