POLICE NAD METUJÍ

12 53

770 let

Říjen 2023

Cena: 20 Kč

POLICKÝ MĚSÍČNÍK

Fotografie: Michal Bareš

Ve velkém, ale sousedsky.
Tak Police nad Metují oslavila své 770. narozeniny

V sobotu 16. září 2023 Police nad Metují oslavila své 770. narozeniny. Někdo by možná čekal, že takové výročí se oslaví třeba koncertem oblíbeného českého interpreta a místní si ho přijdou pouze užít. Police na to šla úplně naopak. 11 místních spolků, organizací a kulturních aktérů spojilo síly a pro více jak dva tisíce návštěvníků připravili pestrý program naladěný do sousedské pohody.

Hned po poledni ožilo doslova celé město a rozzářené a rozehrané zůstalo až do večerních hodin. V místním klášteře, staré škole Dřevěnce, Muzeu stavebnice Merkur, Bezděkových sadech a přilehlých ulicích se odehrál pestrý program určený všem generacím.

Na Masarykově náměstí vyrostla dvě velká pódia, na kterých se střídaly místní kapely a interpreti, a večer zde došlo ke slavnostnímu aktu – založení časové schránky, do které celé odpoledne účastníci oslav vkládali svá přání a vzkazy určené polickým občanům z roku 2053. „Moc si vážíme toho, že se k oslavám připojili také hejtman Královéhradeckého kraje Martin Červíček a arciopat Prokop Siostrzonek, a i oni přispěli svým vzkazem," doplňuje k večernímu aktu starosta Police nad Metují Jiří Škop. „Vzácným hostem oslav byl i Banskobystrický župan Ondrej Lunter."

Večerní program byl již plně v režii hudebníků z Prima Jazz Bandu a Police Symphony Orchestra. „Jsme hrdí na to, že jsme z Police!" popisuje vztah tělesa k „oslavenci" jeho spoluzakladatelka Petra Soukupová. „Je pro nás důležité ukazovat, že i na malém městě, jako je Police, mohou vznikat skvělé věci. A i když už doma hrajeme třeba jen jednou za rok, o to větší radost z toho máme!" Na úplný závěr mohli návštěvníci shlédnout projekci promítanou na místní kostel, kterou do programu přispěl Řád benediktinů.

„Byla to úžasná jízda a nad očekávání povedená oslava! Sešlo se více jak dva tisíce lidí, místních i přespolních, kteří nadšeným potleskem odměnili všechny aktéry. Děkujeme všem – účastníkům i účinkujícím – byli jste skvělí," hodnotí oslavy polického výročí místostarosta Jaroslav Souček.

REAKCE HEJTMANA KRÁLOVEHRADECKÉHO KRAJE NA OSLAVY 770 LET

Ještě jedno malé ohlédnutí za uplynulým víkendem, který byl tentokrát akcemi opravdu nabitý. Zastavím se znovu u 770. narozenin Police nad Metují, Královéhradecký Kraj, Czech Republic. Pojetí narozeninových oslav, jejichž části jsem měl možnost se také zúčastnit, mne svou bezprostřední a vřelou atmosférou velmi zasáhlo. Byly velkolepé. Ale nikoliv ve smyslu počtu umělců zvučných jmen a obvyklého modelu „chléb a hry", kdy se se zábava nakoupí a potom jenom divácky konzumuje.

V Polici chtěli k oslavě přispět všichni svým dílem a společně si to pak užít. Program byl po celý den bohatý, každý si v něm našel něco svého a atmosféra si nezadala ani s těmi, které zažíváme ve vyprodaných koncertních či sportovních halách. Koneckonců vlastně nechybělo ani to zvučné jméno. Rodáci, členové Police Symphony Orchestra, na které jsou místní patřičně hrdi, si oslavy samozřejmě také nemohli nechat ujít a přispěli skvělým vystoupením.

Bylo cítit, že Police je místem, které mají jeho obyvatelé nejen zapsáné v kolonce trvalý pobyt nebo v rodném listě, ale hlavně ve svých srdcích. Jsou pyšní na své kořeny a dychtiví zanechat po sobě dalším generacím toto místo ještě krásnější a nabízející vše potřebné pro plnohodnotný život. Velmi si proto vážím, že jsem měl tu čest být také vedle arciopata Prokopa Siostrzonka, starosty města Jiřího Škopa a dalších účastníků tím, kdo měl možnost zanechat vzkaz v časové schránce, která byla u této příležitosti založena. Byl to vzkaz pro ty, kteří přijdou za mnoho let, ale těm současným Poličákům přeji z celého srdce, aby se jim i nadále v tomto městě pěkně žilo a sousedský duch, který se nesl po celou dobu oslav, jim vydržel v každém všedním dni a pomohl jim sdílet vše dobré a překonat vše obtížné.

Mgr. Martin Červíček, brig. gen. v.v.
hejtman Královehradeckého kraje
/citováno z jeho facebookového profilu/

SLOVO STAROSTY

Vážení občané,

nechce se mi věřit, že je září minulostí! Vždyť je to pár chvil, kdy jsme v prvních třídách naší základní školy uvítali nové prvňáčky! Čas opravdu letí, a já vskrytu duše doufám, že nejsem jediný, komu letí tak rychle… Ne? Nejsem jediný? Tak to děkuji, to se mi moc ulevilo…

Začátek září se tradičně nesl v duchu závodu minikár, který pořádá naše AMK na Klůčku. Závod je každoročně dobře obsazen závodníky z celé republiky, a na místě panuje skvělá přátelská atmosféra. Jsem moc rád, že jsem byl přizván k předávání ocenění, ale ještě radši jsem za tu spoustu setkání s lidmi, kterým ještě donedávna Policko nic neříkalo, a teď jsou z něj nadšení tak, že přijíždí už den před závodem, aby si to tu mohli prohlédnout, projít, a užít! Skvělou organizaci závodu podtrhlo i dobré počasí, které jen tu a tam zvedlo varovný dešťový prst (tím ale vlastně jen dopomohlo závodníkům k lepším smykům)! Z mé strany tedy ještě velké poděkování všem organizátorům!

V úvodu článku není samozřejmě možné vynechat oslavy 770 let našeho města! Podrobněji se ve svém článku rozepsal pan místostarosta Jarda Souček, tudíž já jen krátce – telegraficky. Přiznám se, že čím víc se termín akce blížil, tím víc jsem se cítil nesvůj. Přeci jen jsem nikdy neměl přímou odpovědnost za akci podobného rozměru, a byť jsem věřil, že celý přípravný tým pracuje naplno, všichni udělali vše potřebné, a v posledních týdnech jsem se účastnil všech klíčových porad, mé vnitřní nastavení vyvolávalo stále určitý neklid (Nezapomnělo se na něco? Bude počasí? Jak vezme akci veřejnost)? No… kdo se v sobotu 16. 9. k oslavám připojil, tak odpovědi na moje otázky zná… Za sebe mohu říct, že mi spadl obrovský kámen ze srdce, když jsem viděl, jak vše šlape, že je náměstí plné lidí, a že se náměstím šíří úsměvy a dobrá nálada! A za to všechno je potřeba PODĚKOVAT! Děkuju VŠEM, kteří s přípravou, organizací, zajištěním, stavěním, úklidem, dopravou, pomohli! Cítil jsem opravdu silné vnitřní dojetí, když jsem viděl zapojení dobrovolníků ze spolků, nebo i energii a zápal, s jakým se zapojili místní podnikatelé a firmy, nebo někteří z významných partnerů města! Klobouk dolů! Klobouk dolů! KLOBOUK DOLŮ! PŘED VÁMI PŘED VŠEMI!!! Moc, opravdu hrozně moc, si toho zapojení a propojení vážím, a ještě jednou za to z celého srdce děkuju!!! A děkuju i Vám všem, co jste přišli, a celé té mravenčí práci dali odměnu v podobě Vaší účasti! Bez Vás by to rozhodně nešlo!

Město ani v průběhu září nežilo jen sportem a kulturou, ale i věcmi technickými a administrativními. Tedy krátce i o nich… Zastupitelstvo města na svém zasedání schválilo změnu č. 2 územního plánu. Pro laika je tato kusá věta možná poněkud nudnou a nezajímavou informací. Odborník pak žasne a jásá, že se dokončení této změny po řadě let podařilo. O pořízení této změny rozhodlo totiž zastupitelstvo města již v roce 2017, resp. 2018, kdy bylo původní usnesení revokováno. Následoval tradiční kolotoč výběru zhotovitele změny, a projednávání návrhu změny, které se – jak se dalo z části přepokládat – ne úplně dařilo. Některé z navrhovaných změn totiž narážely na trvalý odpor správních orgánů, které se procesu projednání změny územního plánu účastní. V případě změny č. 2 pak tento odpor vycházel zejména z důvodu rozporu některých navrhovaných změn s krajinným rázem. Bohužel, navrhovatelé těchto změn trvali na projednání, čímž se vlastní proces notně prodlužoval. Zveřejněním návrhu, který obsahoval problematické změny, jsme byli odsouzeni k neúspěchu. Ten se dostavil v podobě nesouhlasných stanovisek správních orgánů, a my byli nuceni rozhodnout o vypuštění některých změn. Jednání v tomto směru byla složitá, zvlášť ve dvou případech v k. ú. Pěkov. V jednom případě se žadateli podařilo věc vysvětlit, a on nakonec vypuštění svého záměru (návrh pozemku k zástavbě odtrženě od zastavěného území obce) nerozporoval. V druhém případě pak žadatel s vypuštěním záměru (návrh zástavby v údolní nivě toku a v záplavovém území) nesouhlasil a řízení napadl námitkou, kterou jsme byli nuceni řešit. Nakonec jsme ale vše vyřešili, a změna č. 2 územního plánu města vstoupila do účinnosti.

Již několik měsíců jsme netrpělivě vyhlíželi vyhlášení dotační výzvy v programu IROP – Doprava I., jejíž vyhlášení avizovala naše MAS Stolové hory. Máme připravený projekt chodníku v ulici Bělská, a s tímto projektem bychom se chtěli o dotaci ucházet. Dotační podmínky nejsou úplně jednoduché, a je zřetelné, že „zelenomodrá“ politika EU se propsala i do podmínek takovýchto projektů. Pro vaši představu jen uvedu, že projekt chodníku musí řešit (mimo bezpečnosti chodců a silniční dopravy) i vsakování dešťových vod a ozelenění. Když vezmete v úvahu, že chodník často dostáváte do území, kde se rozměrově vejdete jen tak tak (normové šířky), tak plnit takovéto požadavky je opravdu nad možnosti daného území. Přesto se s nimi nějak popasujeme, neboť by jistě bylo zajímavé zajistit pro realizaci tohoto projektu alespoň 50% financí z dotačních prostředků. Někdo si možná řekne, proč tak málo? Dotace byly přece vždycky vyšší! Ano, dotace byly vyšší, ale doba se změnila, a s ní i dotační podmínky v novém návrhovém období. Nadto je třeba uvést, že vyhlašovaná alokace v tomto programu je necelých 12 milionů korun a bude se o ni se svými projekty chodníků ucházet 7 až 8 obcí z regionu, včetně větších měst, jako jsou Hronov a Náchod. A když k tomu postavíme fakt, že bodován je i poměr výše dotace k nákladům celé stavby, tak je jasné, že usilovat o větší dotační zisk může taky znamenat, že skončíme bez dotace. Není to tedy jednoduché, ale já věřím, že se nám podaří uspět, a že získáme rozumnou částku, která nám pomůže výstavbu chodníku v ulici Bělská zrealizovat a zajistit tím větší bezpečí chodců v této lokalitě.

Když už jsme u tématu bezpečnosti dopravy, tak zmíním jednání, které sice nepřineslo žádný reálný výsledek, ale poskytlo nám spoustu cenných informací. V reakci na umístění průjezdových radarů v Náchodě jsem svolal k nám na radnici jednání o možném rozšíření těchto radarů i k nám, především na úsek II/303 v Pěkově. Jednání se účastnili za Náchod starosta Jan Birke, místostarosta Milan Vik, a velitel městské policie Náchod Petr Valica, za naše město pak Radek Starý, Petr Zima, Jaroslav Valchař a moje maličkost. Proč zástupci Náchoda? Na straně jedné proto, že nás zajímali jejich zkušenosti po prvních měsících provozu, a na straně druhé proto, že platná legislativa nám neumožňuje případnou realizaci tohoto technické prvku bez součinnosti s MěÚ Náchod (který je tzv. úřadem s rozšířenou působností). Úvod jednání zpestřil náchodský starosta tím, že neskrýval své nadšení z toho, že je poprvé za 13 let, co je funkci, na polické radnici! Ale to byla asi poslední věc, která nás při jednání pobavila (pravda, pak nás ještě pobavilo množství přestupků zaznamenaných průjezdovými radary za několik týdnů provozu). Každopádně, ať tato opatření na silnicích vidíte rádi, či neradi, účelem jednání z naší strany bylo,zjistit, za jakých podmínek by případná realizace průjezdových radarů, o které obyvatelé Pěkova roky žádají, byla možná. Pozitivní je, že Náchod by se již úplně nebránil tomu, abychom radary do Pěkova umístili, de facto by to totiž pro ně znamenalo „jen“ přijetí úředníka, k čemuž by do náchodské městské pokladny šly veškeré výnosy z pokut. Naopak do naší kasy by z pokut nepřitekla ani koruna, a nad to bychom museli uhradit jak veškeré investiční náklady (cca 1,5 mil. Kč), tak hradit nemalé roční provozní náklady (cca 150.000 Kč), a rozšířit řady městské policie min. o 2 strážníky (kvůli tzv. ztotožňování přestupků). Jak patrno, finančně pro nás značně nevýhodné. Ani nad posílením MP o dva strážníky se není možné radovat, protože po náchodské zkušenosti je zřejmé, že odhadované množství přestupků by tyto dva strážníky vytížilo plně, a na jinou agendu by neměli čas. K tomuto tématu neříkám zatím rezolutní ne! Určitě zopakujeme měření průjezdů vozidel, abychom měli aktuální data, a určitě se pokusím jednat prostřednictvím našich regionálních senátorů či poslanců, či Svazu měst a obcí ČR, o změně nastavení legislativy, která nám (tzv. obcím II. typu) v tomto směru komplikuje život.

Dobré počasí po celé září umožňovalo dobrý postup prací na stavbách v ul. K Vodojemu, Na Sibiři a na zasíťování ulice Větrná. Kéž nám vydrží co nejdéle a umožní bezproblémové dokončení všech těchto náročných staveb, které se pomalu klubou ze země do konečné figury. Více se o těchto stavbách dočtete v následujících článcích.

Přeji Vám příjemné dny Babího léta, a hlavně pevné zdraví!

V úctě *J. Škop, starosta*

SLOVO MÍSTOSTAROSTY RADKA STARÉHO

Vážení a milí spoluobčané,

při psaní každého článku do Polického měsíčníku se podivuji nad tím, jak ten čas neúprosně letí. Je za námi další měsíc. Měsíc, který je spojený se startem školního roku, pozvolným nástupem podzimního počasí a užíváním si babího léta. Pokusím se shrnout všechny zajímavé akce či důležitá jednání, které se během konce srpna a měsíce září odehrály.

26. 8. jsem byl pozván na akci konanou v Radešově nad Metují. Konal se zde celodenní turnaj ve hře pétanque. Hra pétanque není jen o sportovním zápolení, ale jde hlavně o společenskou událost, při které panuje dobrá nálada. Díky hojné účasti bylo toto naplněno. Ukázalo se, že funguje sousedská pospolitost a poděkování tak patří organizátorům z řad SDH Radešov a osadního výboru. 30. 8. jsem společně s panem starostou přijal pozvání na jednání s firmou Microtherm. Ředitel závodu pan David Pacner a vedoucí financí pan Michal Nývlt nás provedli po firmě, projednali s námi své vize do budoucna. Potěšila nás i informace, že chtějí rozšiřovat výrobní prostory.

Poslední srpnový den jsme se vydali do Prahy, konkrétně jsme byli pozváni na akci Valdštejnské léto v Senátu Parlamentu ČR. Setkali jsme se s hejtmanem Královéhradeckého kraje, panem Martinem Červíčkem a probrali s ním aktuální problémy, které nás trápí. Také jsme měli možnost prohlédnout si historické prostory budovy. Odpoledne všem návštěvníkům zpříjemnila ZUŠ Police nad Metují se svojí dechovou sekcí Brass Bandem, koncertem v prostorách zahrady. Žáci polické ZUŠky opět důstojně reprezentovali naše město.

První zářijový víkend jsem stejně jako mnozí z Vás navštívil již tradiční víkendovou akci pořádanou AMK Police nad Metují. V lokalitě Klůček se konal další ročník Mistrovství a Pohár České republiky ve slalomu minikár. Jako dlouholetý člen AMK mě velmi potěšila hojná účast závodníků ve všech kategoriích, závodu se účastnila i nastupující generace, některým dětským závodníkům nebylo ještě ani 5 let. Tuto akci finančně podpořilo město ze svého grantového systému. Jedná se o typ akce, která si podporu zaslouží nejen proto, že je určena pro širokou veřejnost, ale je díky své návštěvnosti přínosem pro město jako takové. V sobotu 2. 9. jsem ještě také přijal pozvání na setkání přátel a obyvatel Pěkova a Honů, které se konalo u honského rybníka. Nechyběl skákací hrad a lanovka pro děti, pro zájemce probíhaly projížďky s koňským povozem. Setkání zakončila taneční zábava s kapelou BTK. Byť se budu opakovat, tak organizátoři a sponzoři obou zmiňovaných akcí si zaslouží velké poděkování.

Další milou společenskou akcí byla účast vedení města na přivítání žáků prvních tříd konaná 4. 9. Dětem jsme společně popřáli úspěšné vykročení do nové životní etapy, přítomným rodičům a učitelům mnoho sil a trpělivosti.

Zastavím se také u dění v Bytovém domě pro seniory Javor. 5. 9. zde proběhla již tradiční akce Loučení s prázdninami, na které se sešla velká část klientů pečovatelské služby. K příjemné náladě hrála harmonika, bylo možné si opéct špekáček či si dát něco dobrého ke kávě. Dále 6. 9. byla zahájena plánovaná, a hlavně velmi potřebná rekonstrukce výtahu. Věřím, že vše proběhne dle plánu a ke spokojenosti obyvatelů domu. Aktuálně nás zaměstnává také výběr firmy na opravu balkónů, které začínají být v havarijním stavu. Bylo obesláno několik firem s poptávkou, proběhla prohlídka a nyní čekáme na cenové nabídky.

Během září také proběhly pravidelné kontrolní dny na staveništích v lokalitě Větrná a v ulici K Vodojemu. Probíhají také technické či dotační porady. S vedením technických služeb se snažím pravidelně objíždět město včetně všech spádových obcí a řešit případné nedostatky v údržbě komunikací či zeleně nebo také obnovu značení parkovacích míst. Jistě jste si všimli, že technické služby nově k sekaní využívají robotickou sekačku, která by měla zvýšit efektivitu práce. Proběhlo také již několik schůzek týkajících se sestavení rozpočtu města na rok 2024.

6. 9. přijali naše pozvání starosta a místostarosta Náchoda, pan Jan Birke a Ing. Milan Vik. Vzhledem k tomu, že naším tématem byla diskuze týkající měřičů rychlosti a následné zpracování agendy, tak se jednání také účastnili vedoucí strážníci městské policie z Náchoda a Police nad Metují. Pořízení měřičů rychlosti je velmi nákladnou záležitostí, stejně jako následná agenda zpracování přestupků. S ohledem na fakt, že máme zřízenou městskou policii a nejsme obec s rozšířenou působností, tak nám tuto agentu Náchod nemůže obstarávat, i pokud by to bylo možné, tak veškerý zisk zůstane v náchodské rozpočtu. Nicméně jsme se domluvili alespoň na zapůjčení snímačů se záznamem počtu aut a jejich rychlosti.

6. 9. se také konalo 4. veřejné zasedání zastupitelstva Police nad Metují. Jsem velmi rád za přínosnou diskuzi k předloženým bodům a za jejich následné schválení. Velmi si také vážím sledujících z řad veřejnosti.

7. 9. proběhla vernisáž výstavy Police nad Metují za Protektorátu Čechy a Morava, kterou pořádal spolek Apeiron. Výstavu jsme během celého měsíce mohli navštívit v Zeleném domečku. Jsem velmi rád, že se tyto akce konají a historie se připomíná i mladším ročníkům.

V neděli 10. 9. ukončilo také svůj provoz v této sezóně polické koupaliště. Zatím nemám přesná čísla, ale již teď víme, že návštěvnost se oproti roku 2021 zvedla dvojnásobně. Sám jsem jeho častým návštěvníkem a s potěšením sleduji, že je navštěvováno nejen občany našeho města a okolních obcí, ale zajde na něj i mnoho turistů Policka. Do sezóny 2024 by město mělo vstoupit s nově rekonstruovaným sociálním zařízením. V současné době je vyhlášeno výběrové řízení na dodavatele stavby. O dalším průběhu této investiční akce Vás budu informovat v některém z dalších čísel měsíčníku.

Celý měsíc jsme také společně věnovali přípravám oslav města, které se konaly 16.9. Vzhledem k tomu, že organizaci této akce měl v gesci místostarosta Jaroslav Souček, určitě se o ní podrobně zmíní on. Já bych chtěl hlavně poděkovat, organizátorům, dobrovolníkům, zaměstnancům technických služeb sponzorům, místním podnikatelům, a pak také všem návštěvníkům, bez které by tato akce neměla smysl. Myslím, že oslavy naplnili svoje hlavní heslo, kterým bylo oslavit výročí města společně se všemi blízkými, kamarády a sousedy.

21. 9. jsem přijal pozvání na vernisáž podzimní výstavy, kterou na sále Pellyho domů pořádala Základní organizace Českého zahrádkářského svazu v Polici nad Metují. Návštěvník měl možnost inspirovat se zpracováním sklizně ze zahrádek a podzimní výzdobou, možnost směnit své přebytky ze zahrádky, či načerpat odborné informace.

Nakonec znovu připomenu svůj e-mail stary@policenm.cz, na který můžete zasílat nejen své podněty ke zlepšení, ale také připomínky týkající se údržby či chodu města.

S úctou

Radek Starý, místostarosta

ROZPIS LÉKAŘŮ
stomatologické služby říjen 2023
Služba je zajištěna v době od 8.00 do 12.00 hodin

Datum	Lékař	Tel. č.
07. a 09. 10.		
	MDDr. Lucie Třísková, Krásnohorské 672, Náchod	737 449 355
	MDDr. Veronika Kalousková, Husova 931, Jaroměř	491 812 935
14. a 15. 10.		
	MUDr. Vjačeslav Ogriščenko ZS VEBA Olivětín 66,Broumov	491 502 425
16. a 17. 09.		
	MUDr. Mounajjed R., Ph.D. (MUDr. S. Ságlová, Ph.D.) ZŠ Malecí, Nové Město nad Metují	491 520 373
21. a 22. 10.		
	SK – clinic s.r.o. (MDDr. Klára Peterková Malychina) Manž. Burdychových 325, Č. Kostelec	739 963 202
	MUDr. Jana Šťovíčková Denisovo nábřeží 665, Náchod	491 423 748
28. a 29. 10.		
	MUDr. Jana Šimková Vaňková Sokolská 215, Červený Kostelec	491 463 421
	MDDr. Šárka Šejvlová, zubní ordinace s.r.o. Husova 931, Jaroměř	491 812 944

SLOVO MÍSTOSTAROSTY JAROSLAVA SOUČKA

Vážení spoluobčané, milí Poličáci,

TOHLE JSME MY! TOHLE JE POLICE!

Když na závěr Oslav 770 let města Police na zcela zaplněném náměstí burácel dlouhotrvající a nadšený potlesk všech zúčastněných, byl to vlastně potlesk pro nás pro všechny.

Potlesk pro Polici – hrdou, sebevědomou, tepající životem, které okolní svět může jen závidět a který s obdivem sleduje, co všechno tu děláme a dokážeme.

Potlesk pro Poličáky – patrioty v tom nejlepším slova smyslu, sousedé, kteří společně tvoří silnou komunitu, navzájem se podporují, nezištně a aktivně se zapojují do společenského, kulturního a sportovního života města a podporují tak naši pospolitost.

Pojďme tedy ještě nechat znovu, pomyslně, zaznít ten potlesk v našich uších. Zasloužíme si ho, my všichni – diváci, účinkující, organizátoři, stánkaři, personál, který se staral o celé zajištění oslav.

Byla to jízda!

Máme spoustu nadšených reakcí od hostů a přespolních účastníků, kteří jednohlasně ocenili a vyzdvihli především:

- úžasnou atmosféru vzájemnosti, kterou zde lidé vytvořili
- pestrý a nabitý program, určený pro všechny generace
- naprosto profesionální provedení a realizaci celého průběhu oslav
- zapojení místních lidí a spolků - dobrovolníků do programu
- bezproblémové technické a provozní zajištění oslav

Je to tak, máme si za co tleskat!

Když jsem v listopadu loňského roku inicioval první setkání kulturních aktérů ve městě a poprvé zde vyslovil nápad na uspořádání oslav tohoto významného výročí města, netušil jsem tehdy, kam vlastně dojdeme. Realita předčila mé očekávání a já doufám, že i vy se mnou budete souhlasit, že ty měsíce příprav a náklady stály za to. A vězte, že moje role v tom byla marginální a tohle všechno by se nepodařilo, nebýt všech těch neskutečných, zapálených, aktivních, kreativních, pracovitých lidí, kteří oslavy vykutali doslova z ničeho. Dobrovolnicky, bez nároků na honorář.

A proto si dovolím na tomto místě poděkovat a vzdát hold:
Petře Soukupové, Davidu Ostružárovi, Lence Ištokové, Magdaleně Rožkové a Jitce Smolíkové z Police Symphony Orchestra, kteří vymysleli koncept, scénář oslav a kteří tohle všechno produkčně a propagačně zaštítili

Místním organizacím, spolkům a lidem, kteří se zapojili jak do programu, tak do zajištění průběhu oslav:

- Police Symphony Orchestra
- ZUŠ Police nad Metují
- Skauti Police
- Sokol Police
- SKI Police
- MC Mamina
- Hasiči v čele s Jiřím Hubkou
- Divadelní spolek Kolár
- Muzeum Náchodska, především pak Janu Tůmovi a Drahomíře Večeřové
- Muzeum stavebnice Merkur

Dále bych chtěl poděkovat:

- Janě Rutarové a jejímu týmu CKVS, za nasazení a úsilí, které oslavám věnovali
- Aleši Freiwaldovi a jeho týmu technických služeb, za hladký průběh provozního zajištění oslav
- Pavlu Pohnerovi a Dagmar Hauschkové, za vytvořené zázemí pro hosty
- Městské policii, za dohled a aktivní pomoc při oslavách

Poděkování také patří našim partnerům, kteří v rámci své podpory dodali občerstvení pro všechny účinkující, dobrovolníky a hosty oslav – firmám Pejskar, Primátor a Kvíčerovská pekárna.

A na závěr děkuji Benediktinskému arciopatství především pak za úžasný videomapping, který pro nás připravili.

Díky vám všem! Byli jste úžasní!

Jednalo se o výjimečnou akci, která se koná jednou za desítky let. Přesto si myslím, že bychom na ní – samozřejmě v daleko menším a skromnějším formátu – mohli navázat a každoročně si spolu takovou Sousedskou uspořádat. Co na to říkáte? Jste pro?

V souvislosti s oslavami bych také ještě zmínil Šimona Macha, který se po celý víkend již aktivně zapojil do příprav a přiložil svou ruku k dílu. A kdo je Šimon Mach? Je to nový vedoucí CKVS, který vzešel jako vítězný kandidát z výběrového řízení. Od 1.října se oficiálně ujme své pozice a nahradí tak odcházející Janu Rutarovou. Osobně vám ho představíme na příštím zastupitelstvu, ale už odteď se s ním určitě budete v „Peláku", či divadle potkávat.

A zde musím vyjádřit Janě další velké poděkování – za to, jak svědomitě těch šestnáct let vedla organizační složku CKVS–Pellyho domy, za všechny ty akce, které se svým týmem bezchybně zastřešila, za to jaký „srdcař" je!

Dobrou zprávou je, že Jana bude i poté pracovně působit v Polici a já myslím, že s ní Město bude – byť v jiné formě a formátu – nadále občas spolupracovat.

Na druhou stranu s novým vedoucím začíná nová etapa polické kultury. Mým stěžejním úkolem bude být Šimonovi co nejvíce nápomocen a udělat vše pro jeho hladké vplutí do pozice. Jednou z prvních důležitých výzev bude příprava programové nabídky na příští rok. Už teď vám můžu prozradit, že se chystáme vás do ní také zapojit… ale o tom až příště.

Přeji všem barevný podzim, mějte se slavnostně! Váš Jarda Souček

Mgr. Jaroslav Souček, místostarosta

Polický městský úřad má novou elektronickou úřední desku

Na počátku měsíce září byl do průchodu vedle radnice (cukrárny – pekařství) instalován digitální panel s elektronickou úřední deskou, který nahradí dosud používanou fyzickou úřední desku umístěnou na protější stěně téhož průchodu. Vitríny fyzické úřední desku budou postupně demontovány a využity pro jiné informační účely.

Město přistoupilo k tomuto řešení z důvodu stále rostoucího počtu zveřejňovaných dokumentů, pro jejichž vyvěšení často na fyzické úřední desce již chyběl prostor a i proto, že toto moderní zařízení zvyšuje komfort vyhledávání a snižuje administrativní zátěž pro městský úřad.

Nainstalovaný digitální panel s 55´ dotykovou obrazovkou nabídne vedle zobrazení úřední desky přístup k webovými stránkám města a možnost vyhledat si dopravní spoje. Práce s obrazovkami je jednoduchá, intuitivní s možností přizpůsobit se hendikepovaným uživatelům. Lidé mohou v dokumentech zveřejněných na úřední desce jednoduše vyhledávat, prohlížet si je, listovat v nich nebo si obsah přeposlat na zvolenou e-mailovou adresu. V nabídce je i strojové přečtení vybraného článku, jen je třeba mít v případě delších textů strpení, než se celý odstavec načte.

Povinnost zřídit veřejně přístupnou úřední desku ukládá úřadům správní řád. Obsah úřední desky je dostupný také prostřednictvím oficiálních internetových stránek města Police nad Metují na adrese https://www.policenm.cz/urad/uredni-deska-1/ a slouží k uveřejňování právních předpisů, rozhodnutí a záměrů prodeje a dalších úředních dokumentů různých institucí veřejné správy.

Doufáme, že elektronická úřední deska bude po mnoho dalších let sloužit ke spokojenosti všech zájemců o informace.

Ing. Pavel Pohner, tajemník MěÚ

Prodej stavebních parcel pokračuje

Vážení zájemci o stavební parcelu,

v současné době byly vyhlášeny na portálu https://aukce.policenm.cz/aukce/ další 4 aukce stavebních pozemků v nové ulici Větrná, které proběhnou během měsíce října. Do aukce samotné se může přihlásit pouze registrovaný uživatel, který bude mít s městem jako organizátorem uzavřenou Smlouvu a prohlášení zájemce o účasti v elektronické aukci. Tento dokument bude vygenerován při registraci, je možné ho poslat poštou, prostřednictvím datových schránek, případně donést osobně na úřad v Polici nad Metují na podatelnu nebo do kanceláří IMŽP. Podmínkou účasti je také složení aukční jistoty dle pokynů uvedených u jednotlivých aukcí. V případě dotazů jsou na aukčním portálu uvedeny kontakty, kam je možné směřovat svoje dotazy, případně je možné využít kontaktní formulář.

Bc. Hana Plná, správa majetku města

MĚSTO POLICE NAD METUJÍ PŘIJME

1) na poloviční úvazek pracovníka/ci na úklid.

Náplní práce jsou vedle zajišťování úklidu Pellyho domů a Kolárova divadla i pomocné domovnické práce a spolupráce s ostatními zaměstnanci na přípravě a zajištění akcí pořádaných organizační složkou Pellyho domy - CKVS. Tato pozice vyžaduje časovou flexibilitu. Pracovní doba se může měnit v závislosti na pořádaných akcích.

2) technika pro Pellyho domy a Kolárovo divadlo na DPP.

Náplní práce je technické zajištění akcí (světla, zvuk) pořádaných organizační složkou, přičemž je možné zaučení vyškoleným technikem. Vyžadována je časová flexibilita. Pracovní doba se může měnit v závislosti na pořádaných akcích.

V případě zájmu o uvedné pracovní pozice kontaktujte organizační složku na emailové adrese:

info@pellyhodomy.cz, nebo na tel. čísle: +420 602 645 332.

Povinnosti provozovatelů kotlů na pevná paliva

Blíží se topná sezóna, a s ní souvisí povinnost daná zákonem č.201/2012 Sb. o ochraně ovzduší. Stanovuje, že **provozovatel kotle na pevná paliva o tepelném příkonu od 10 do 300 kW** včetně, který slouží jako zdroj tepla pro teplovodní soustavu ústředního vytápění, **má povinnost provádět jednou za tři kalendářní roky**, prostřednictvím proškolené osoby, **kontrolu technického stavu a provozu** tohoto **kotle.** Na vyžádání je pak provozovatel povinen předložit obecnímu úřadu obce s rozšířenou působností (Městskému úřadu Náchod) doklad o provedení této kontroly, vystavený odborně způsobilou osobou. Tato osoba potvrdí, že dané spalovací zařízení je instalováno, provozováno a udržován v souladu s pokyny výrobce a zákonem.

Ing. Jan Troutnar, MěÚ Police n. M.

Pravidelná výzva společnosti ČEZ distribuce, a.s.

Společnost ČEZ Distribuce, a.s. se (na základě zákona č. 458/2000 Sb., energetický zákon) opět **obrací na majitele a uživatele pozemků**, aby **v termínu do 15. listopadu** provedli **ořez větví nebo pokácení dřevin**, rostoucích v blízkosti elektrických rozvodných zařízení (v ochranném pásmu elektrického vedení). Důvodem je především zabezpečení provozu distribuční soustavy a dodávky elektrické energie.

Ořez je potřebné provést tak, aby:

- minimální vzdálenost větví **od vodičů nízkého napětí** (do 1 kV) byla
  - u stromů a jiných porostů, u nichž se předpokládá výstup osob do koruny:
    2 m od vedení bez izolace a 1,5 m od izolovaného nebo kabelového vedení
  - u stromů a jiných porostů, u nichž se výstup osob do korun nepředpokládá:
    1,5 m od všech druhů vedení,
  - doporučená bezpečná vzdálenost pro přiblížení se k vodičům nn je min. 0,3 m;
- minimální vzdálenost větví **od vodičů vysokého napětí** (od 1 do 35 kV), byla
  - 7 m od vedení bez izolace, 2 m od izolovaného vedení,
  - doporučená bezpečná vzdálenost pro přiblížení se k vodičům vn je min. 1,5 m;
- minimální vzdálenost větví **od vodičů velmi vysokého napětí** (od 35 do 110 kV), byla
  - 12 m od vedení bez izolace,
  - doporučená bezpečná vzdálenost pro přiblížení se k vodičům vvn je min. 2 m.

V ochranném pásmu nadzemního vedení je zakázáno nechávat růst porosty nad výšku 3 m.

Pokud ve shora uvedené lhůtě potřebný zásah neprovedete sami, je pracovník pověřený společností ČEZ Distribuce, a.s. oprávněn ke vstupu na dotčené pozemky a k provedení zásahu. Vzniklý klest a zbytky po těžbě budou zlikvidovány a vytěžená dřevní hmota bude uložena v celých délkách do hromad na okrajích ochranného pásma nebo ve vzdálenosti 10 m od osy el. vedení. V zákonem vymezených případech je nutné před plánovaným kácením splnit oznamovací povinnost, popřípadě si vyžádat povolení k pokácení podle zákona č.114/1992 Sb, o ochraně přírody a krajiny.

Ing. Jan Troutnar, MěÚ Police n. M.

17 Globálních cílů udržitelného rozvoje (SDGs)

V roce 2012 vznikla pod záštitou generálního tajemníka OSN Síť řešení pro udržitelný rozvoj (SDSN), která sdružila špičková pracoviště, zaměřená na udržitelný rozvoj. Na Summitu OSN v září 2015 pak byly přijaty Cíle udržitelného rozvoje (SDGs), které jsou společným rozvojovým programem všech států světa. Zahrnují odhodlání vymýtit extrémní chudobu, zajistit společnou prosperitu a mír, budovat partnerství, ale také chránit životní prostředí. Na formulaci cílů se podílely všechny členské státy OSN, zástupci občanské společnosti, podnikatelské sféry, akademické obce i občané ze všech kontinentů. Cíle udržitelného rozvoje chce OSN splnit do roku 2030.

ČR absolvovala již dva dobrovolné národní přezkumy plnění SDG v letech 2017 a 2021. V nejnovější Zprávě o udržitelném rozvoji (Sustainable Development Report) z letošního roku (každoročně ji vydává SDSN), se Česká republika umístila na 8. místě ze 166 hodnocených zemí a získala celkové skóre 81,9 bodu ze 100. Od loňského roku si tak polepšila o pět pozic. Maximální hodnota indikuje naplnění všech 17 SDGs. Aktuálně Česká republika splnila nebo je na dobré cestě k naplnění 70 % podcílů udržitelného rozvoje. U zbývajících 30 % dosahuje dílčích úspěchů nebo si dokonce pohoršila. Podle Zprávy se tímto výsledkem řadíme spolu s Dánskem, Estonskem, Lotyšskem a Slovenskem mezi pět zemí světa s nejvyšším podílem již splněných nebo naplňovaných podcílů. Nejlépe si Česká republika vede v plnění cíle Konec chudoby (SDG 1), pokroku dosáhla i v plnění úkolů, které by měly zvýšit udržitelnost měst a obcí (SDG 11) a také u cíle zaměřeného zejména na mezinárodní a rozvojovou spolupráci Partnerství pro splnění cílů (SDG 17). Naopak zaostává v plnění cíle nazvaného Konec hladu (SDG 2), zejména z důvodu nevhodných stravovacích návyků, problémů s obezitou a nepříznivé bilance dusíku v zemědělství. Výzvou zůstává také plnění SDG 12 (Odpovědná výroba a spotřeba), SDG 13 (Klimatická opatření) a SDG 5 (Rovnost mužů a žen).

Přední místa v celosvětovém žebříčku tradičně obsazují skandinávské země. Na prvním místě se v roce 2023 umístilo Finsko, stejně jako v předchozích dvou letech. Následovalo Švédsko, Dánsko, Německo, Rakousko, Francie a Norsko, za kterým se umístila ČR.

podle Tiskového odd. MŽP sestavil
Ing. Jan Troutnar, MěÚ Police n. M.

Rekonstrukce komunikace v ulici K Vodojemu

Během provádění rekonstrukce komunikace v ulici K Vodojemu se dodavatel stavby, firma SILNICE SVOBODA a.s. z Jetřichova, potýká s různými komplikacemi, které původně nebyly v plánu stavby. Jedná se především o výměnu vodovodního řadu v celé trase opravovaného úseku ulice K Vodojemu, kterou si vyžádal a náklady na stavbu uhradil provozovatel vodovodu, kterým je firma Vodovody a kanalizace Náchod, a.s. Dále dodavatel stavby provedl výměnu dožilých betonových trub cca 30 m dlouhého úseku podpovrchového vodního náhonu u Krčmy a stavbu nového úseku veřejné kanalizace v úseku od křižovatky ulic Jiráskova a K Vodojemu po křižovatku ulic K Vodojemu a Ke koupališti o předpokládané délce 35 m. Oba úseky potrubí jsou provedeny z potrubí PVC dostatečné pevnosti a o vnitřním průměru 400 mm. V průběhu stavby se ukázalo, že provedení těchto víceprací je více než žádoucí. Po provedení nového asfaltového povrchu ulice by jakýkoliv pozdější zásah do podloží komunikace způsobil porušení vrchní části nové vozovky, což žádoucí není. Zejména z těchto důvodů byl s dodavatelem stavby sjednán pozdější termín k dokončení celé stavby rekonstrukce komunikace v ulici K Vodojemu, a to do konce letošního října. Děkujeme za trpělivost všem, kteří jsou touto stavbou dotčeni.

Ing. Dušan Šedek, investiční technik

Oprava chodníku u MŠ

V červenci a srpnu letošního roku byl proveden nový chodník ze zámkové dlažby od brány podél budov Mateřské školy Police nad Metují ve Fučíkově ulici č.p. 328. Samotná brána se vstupními dvířky z ulice Fučíkova byla též nově rekonstruována. Součástí stavební zakázky byly nové rozvody dešťové kanalizace, která je zaústěna do veřejné kanalizace v ulici Fučíkova, a osvětlení chodníku, které bude dobře sloužit v ranních a odpoledních hodinách za krátkých podzimních a zimních dní. Stavbu zdárně provedla stavební firma MOVIS Hronov, s.r.o. Instalaci osvětlení zajistila firma ELPOL Police s.r.o.

Obnova schodů do školní jídelny

Na přelomu července a srpna byla provedena obnova schodiště před vchodem do školní jídelny v ulici Na Babí. Stavební obnovu provedla firma MOVIS Hronov, s.r.o. Od nového školního roku jsou schody zpřístupněny všem uživatelům školní jídelny.

Dušan Šedek, investiční technik

Stavba Větrné ulice pokračuje

Stavební práce na akci „Dopravní a technická infrastruktura pro výstavbu 17 rodinných domů v ulici Větrná, Police nad Metují“ probíhají dle předloženého harmonogramu prováděcí firmy PDV Stavby s.r.o. z České Skalice. Dokončení stavby je dle smlouvy plánováno nejpozději do 31. 12. 2023. Byla dokončena pokládka splaškové a dešťové kanalizace, kompletní vodovodní řad včetně přípojek, osazeny šachty pro vodoměry a v tomto týdnu firma dokončila rozvody plynu a podezdila a osadila pilířky HUP. Dodavatelem VČE Montáže byla provedena pokládka chrániček a kabelů vedení ČEZ Distribuce. Dodavatel konstrukčních vrstev komunikací fa. STRABAG a.s. provedla stabilizaci podkladních vrstev hydraulickým pojivem, pokládku separační geotextilie a návoz, úpravu komunikace štěrkodrtí. V termínu od 25.09. předpokládá fa. STRABAG a.s. zahájení dlaždičských prací a PDV Stavby s.r.o. budou osazovat požární nádrž. Úplné dokončení stavby bude záviset zejména na příznivých povětrnostních podmínkách v měsíci říjnu a listopadu. Děkujeme obyvatelům této lokality za trpělivost při provádění stavebních prací.

Ing. Pavel Scholz, vedoucí odboru IMŽP

„Dřevěnka“ v novém hávu

Na rozdíl od lokality Záměstí, kde zůstalo zachováno ještě několik roubených staveb, v centru města zůstala zachována pouze jediná budovou tohoto typu, a to stará škola zvaná „dřevěnka“ ve Hvězdecké ulici. Jedná se o dvoupatrovou barokní roubenou stavbu s mansardovou střechou, šindelovou krytinou a typickým vápenným nátěrem. Byla postavenou v r. 1785 a svému účelu, jako místní škola, sloužila do r. 1857. V přízemí se nacházely dvě třídy a v prvním patře bydleli učitelé. Od r. 1958 je tento objekt památkově chráněn a v r. 1964 byl zapsán do státního seznamu kulturních památek. Je v něm instalováno muzeum místního školství s dobovým vybavením tříd a domácnosti, které provozuje Muzeum Náchodska.

Z důvodu zhoršujícího se technického stavu této budovy nechalo město v r. 2021 vypracovat technologický návrh obnovy, který schválila státní památková péče a závazným stanoviskem potvrdil speciální stavební úřad v Náchodě. Následně požádalo město Ministerstvo kultury ČR o dotaci z Programu regenerace městských památkových zón a rezervací, na realizaci obnovy, a ve svém rozpočtu vyčlenilo potřebné finanční prostředky. V loňském roce byla realizace projektu „Obnova pláště a střešní krytiny staré školy čp. 15, Police nad Metují“ zahájena 1. etapou. V rámci této etapy byla provedena výměna poškozeného roubení a části šindelové krytiny (realizovala firma ALFA CZ s.r.o. Hradec Králové) a bylo vyrobeno a osazeno nové třídílné okno v části, kde bylo vyměněno roubení (realizovala firma MT Střechy s.r.o. Bukovice).

V letošním roce obnova pokračovala dokončením 1. etapy a realizací 2. etapy. V rámci dokončení 1. etapy byly provedeny oprava komínů a jejich oplechování, výměna šindele na zbývající části střechy a výměna dešťových žlabů a svodů - tyto práce zajistila specializovaná firma Juráň s.r.o. ze Vsetína, ve spolupráci s firmou Tesmen s.r.o. Červený Kostelec. V souběhu s tímto byla realizována 2. etapa, v rámci které byly provedeny oprava a nátěr oken, dveří a přístavku a oprava a nátěr zděné stěny, roubených stěn a soklu - tyto práce zajistil fasádní specialista Mgr. Jan Myška z Nového Města n. M., ve spolupráci s p. Kozárem a p. Mikyskou z Police. Uvedení dodavatelé byly městem vybráni na základě výběrového řízení.

Naplánovaná obnova se podařila a je téměř dokončena. Lze konstatovat, že tato unikátní městská památka náramně prokoukla, a to nejen novou krytinou v jantarovém odstínu a titanzinkovými žlaby a svody, ale i čistými bílými stěnami a novou barvou oken a dveří v příjemném šedozeleném odstínu. Všechny práce byly provedeny s řemeslným fortelem a ve velmi dobré kvalitě. Pro zachování dobrého stavu a vzhledu této budovy, bude do budoucna nutná její pravidelná údržba. Věříme, že tato obnova bude přijata pozitivně a místní občané i přespolní návštěvníci města ke „dřevěnce“ rádi zavítají.

Ing. Jan Troutnar,
MěÚ Police n. M.

ODPADOVÉ INFORMACE

Ukončení sezóny městské kompostárny

V ulici V Domkách, vpravo vedle odpadového sběrného dvora, **je již pátým rokem provozována městská kompostárna, která coby zařízení pro využívání bioodpadů rostlinného původu již jednoznačně osvědčila svoji potřebnost v našem regionu.** Její provoz zajišťuje na základě smluvních ujednání spol. Agriwood s.r.o. s jednatelem p. Filipem Šofrem ze Žďárek. Je určená především pro polické občany a vlastníky rekreačních objektů, polické technické služby a firmy pečující o městskou zeleň, a její služby využívají i okolní obce, což zvyšuje její efektivitu. V loňském roce bylo do kompostárny přijato celkem 883t bioodpadu, z toho 458t od občanů a 425t z údržby veřejné zeleně. V kompostárně je také možnost zakoupit kompost, který zde dozrál, mulčovací kůru a zeminu.

K**ompostárna bude letos otevřena do soboty 18. listopadu, a poté znovu od soboty 30. března příštího roku.** Po dobu uzavření kompostárny bude možné malé množství bioodpadu odkládat do sběrného dvora, do kontejneru provozovatele kompostárny. Větší množství bude v případě nutnosti možné do kompostárny odložit po domluvě s městem a provozovatelem kompostárn

Pravidelná změna otvírací doby sběrného dvora

V pondělí 30. října končí sezonní otvírací doba odpadového sběrného dvora. Znamená to, že **od tohoto data do 30. března příštího roku, bude otevřen ve středu od 15.00 do 18.00 hod. a v sobotu od 8.00 do 12.00 hod.** Po dobu uzavření kompostárny zde také bude možné odkládat malé množství rostlinného bioodpadu.

Adresný svoz plastů s nápojovými kartony a papíru od domů

V rámci podpory třídění odpadů, nabízí město i nadále, k bezplatnému zapůjčení, nádoby na adresný svoz plastů s nápojovými kartony a papíru přímo od rodinných či bytových domů. Vytříděné odpady jsou pravidelně odváženy podle svozového kalendáře - PL s NK 1 x za 2 týdny a PAP 1 x za 4 týdny; svozový den je ve čtvrtek. Tyto svozy se pravidelně střídají se svozem SKO, který se sváží celoročně 1 x za 2 týdny.

Zájemci o přidělení nádob na tříděný odpad z rodinných i řadových domů v k.ú. Police n.M. a Velké Ledhuje **se mohou stále přihlašovat prostřednictvím přihlášky,** kterou najdou **na webových stránkách města nebo v letáku na radnici a v informačním centru** v Pellyho domech**.**

Jedlé oleje a tuky

Mezi zákonné odpadové povinnosti města patří i **zajištění místa pro samostatné odkládání vytříděných použitých jedlých olejů a tuků z domácností. Vedle možnosti odkládat tento odpad ve sběrném dvoře je,** ve spolupráci se spol. Marius Pedersen a.s., **možné** jejich **odkládání při svozu SKO z popelnic a na sídlišti**, kde mají na SKO pouze kontejnery, také **do červené popelnice**. Pro všechna místa odkládání platí **stejná pravidla,** a to sice že jsou určena pouze pro kuchyňské oleje, nikoliv oleje motorové, a olej musí být shromážděn v řádně uzavřené PET lahvi. Poté je možné ho **odložit do sběrného dvora, červené popelnice nebo položit na svoji popelnici s SKO, připravenou ke svozu,** odkud svozová posádka PETku před výsypem SKO odebere. Využívejte této možnosti a pamatujte, že **použité jedlé oleje a tuky nelze vylévat do kanálu.**

(Do budoucna se pravděpodobně objeví i další možnosti pro odkládání jedlých olejů a tuků, viz následující článek.)

Ing. Jan Troutnar, MěÚ Police n. M.

Čerpací stanice se proměňují:

počítá s nimi budoucí zálohový systém a nově na nich možná odevzdáte i upotřebené kuchyňské oleje

Tuk je nositelem chuti a to je důvod, proč se bez něj v kuchyni neobejdeme. Problém však nastává, když začneme řešit co s ním. Naštěstí v kontextu uhlíkové neutrality společnost ORLEN Unipetrol startuje pilotní bezodpadový projekt, v rámci něhož z použitého kuchyňského oleje vznikne hodnotné palivo. Více informací o tomto záměru sdělil generální ředitel a předseda představenstva výzkumně vzdělávacího centra ORLEN UniCRE Jiří Hájek.

Jaký problém použité jedlé tuky a oleje představují? Proč se jimi vůbec máme zabývat?

Jedlé oleje a tuky představují problém v odpadních potrubích, kde postupem času dochází k jejich akumulaci s následným částečným nebo úplným omezením propustnosti. V odpadních vodách tuky přímo neohrožují životní prostředí, nicméně jsou živnou půdou především pro přemnožené hlodavce. Oleje a tuky, vypouštěné do kanalizačních systémů, zároveň zatěžují biologické čistírny odpadních vod, což rovněž způsobuje zvýšení provozních nákladů pro obce a města. V současnosti není použitý jedlý olej odpad, ale surovina, která může najít řadu uplatnění. Mohou z něj být vyráběny biosložky do motorových paliv nebo i udržitelné plasty.

A jak je to s jedlými oleji v ČR? O jakých ročních objemech, z pohledu domácností a firem, zhruba hovoříme?

Ačkoliv v rámci ČR probíhá již velmi efektivní sběr odpadních olejů z restauračních zařízení a od producentů smažených potravin, celkové hodnoty dosahují na roční bázi spíše nižších desetitisíců tun odpadních olejů ročně. Celková roční spotřeba rostlinných jedlých olejů v ČR je přibližně 17 kg na osobu. Celková produkce UCO (Used Cooking Oil) v ČR je přibližně 29 tisíc tun, je ale nutné dodat, že zdaleka ne všechny zdroje jsou do těchto statistik zahrnuty. Odhaduje se, že přibližně 55 % celkové produkce UCO pochází z domácností. Již nyní ale víme, že komunální sběr z domácností stále není rozvinutý ve všech obcích ČR. A proto je i jedním z našich výzkumných cílů získat chybějící statistická data a přinést příslušným orgánům státní správy a obcím užitečné informace, které jim ve výsledku pomohou sjednotit a optimalizovat systémy sběru tohoto typu odpadu v rámci ČR.

Proč se ORLEN Unipetrol zaměřuje právě na tyto odpady? Souvisí to s deklarací o uhlíkové neutralitě k roku 2050?

Pilotní projekt „Sběr UCO“ je součástí výzkumného projektu „EUCOTECH“, který jej rozšiřuje o výzkum a vývoj vhodných separačních a rafinačních procesů pro úpravu UCO z domácností na kvalitu umožňující jejich rafinérské využití na výrobu motorové nafty s obsahem biosložky, ve formě hydrodeoxygenovaných rostlinných olejů (HVO). Upotřebené rostlinné oleje a tuky jsou zároveň z hlediska jejich chemické struktury relativně blízké kapalným palivům, a jejich transformace na automobilová paliva tak není energeticky náročná, jako je tomu třeba v případě výroby syntetických paliv. Výzkumný projekt je plně v souladu se strategií skupiny ORLEN Unipetrol, směřující k rozšiřování výroby energie a produktů z obnovitelných zdrojů a souvisí s deklarací skupiny, jež chce být nejpozději do roku 2050 emisně neutrální. Konkrétní cíle jsou rozpracovány v rámci strategického rozvoje skupiny do roku 2030 a jedním z nich je i rozšíření principů cirkulární ekonomiky jak v rafinérském, tak petrochemickém segmentu.

Aktuálně jste představili zcela nový koncept vlastního sběru upotřebených kuchyňských tuků a olejů. O co se přesně jedná?

Pilotní projekt „Sběr UCO“ je zaměřen na návrh systému decentralizovaného sběru UCO z domácností. Spoluobčané mají možnost si pro tento účel ve vybraných 6 městech Ústeckého kraje vyzvednout lahev navrženou právě na přečištění a skladování použitých rostlinných olejů anebo tuků. Při přelévání olejů a tuků z pánve dochází již k první filtraci nečistot, které ulpí na sítku v hrdlu sběrné lahve. Tyto nečistoty pak ze sítka snadno vysypeme do koše a sítko umístíme zpět do lahve. Po naplnění sběrnou lahev umístíme do sběrného boxu, který se otevírá pomocí unikátního

QR kódu uvedeného na lahvi. V aktuální fázi výzkumného projektu obsluha informuje výzkumné centrum ORLEN UniCRE o naplněnosti sběrných boxů. Získané vzorky olejů se analyzují a slouží k výrobě funkčních vzorků HVO a tzv. zeleného propanu. Cílem výzkumného projektu je sbírat chybějící statistická data o produkci a kvalitě UCO z domácností, porovnat námi navrhovaný a stávající způsob separovaného sběru UCO z různých hledisek (environmentální, ekonomické a sociologické). Tento pilotní sběr je součástí výzkumného projektu „EUCOTECH", který jej rozšiřuje o výzkum a vývoj vhodných separačních a rafinačních procesů pro úpravu UCO z domácností na kvalitu umožňující jejich rafinérské využití na výrobu motorové nafty s obsahem biosložky ve formě HVO.

Bude nutné používat pouze vaši sběrnou lahev, nebo budou lidé moci používat například PET lahve?

Pro samotný sběr olejů jsme nechali vyrobit speciálně navržené lahve, které si můžete zcela zdarma zapůjčit na vybraných čerpacích stanicích. Sběrné lahve jsou vyrobené z odolnějšího materiálu, mají širší otvor a vložené sítko, které vám usnadní sbírání oleje přímo u vás doma. Zároveň byly lahve navrženy tak, aby byly stabilní při nalévání oleje a aby je bylo možné v případě potřeby skladovat například v lednici tak, aby při dlouhodobějším skladování, v řádu měsíců, nedocházelo ke vzniku plísní a nežádoucího zápachu. Použití jiné než naší sběrné lahve není možné. Během pilotního sběru vám zcela zdarma tuto speciální sběrnou lahev zapůjčíme na vybraných čerpacích stanicích.

Jak se lidé mohou zapojit, kde mají začít?

Registrace v aplikaci ORLEN Benzina je nezbytnou podmínkou pro to, abyste se mohli zapojit do kampaně „Sbírej olej". Pomocí této aplikace získáváme informace o množství vysbíraných olejů na různých čerpacích stanicích v průběhu roku. Všechna data jsou zcela anonymní a slouží pro potřeby výzkumného projektu, o kterém se můžete dozvědět více na stránkách www.sbirejolej.cz.

Které typy olejů a tuků mohou lidé odevzdávat? Existují nějaké speciální požadavky nebo omezení?

Kampaň „Sbírej olej" je určena pouze pro použité kuchyňské oleje a tuky z domácností. Věříme, že spoluobčané, kteří se do projektu zapojí, využijí nabízené možnosti sbírat oleje a aktivně budou spolupracovat i na odstraňování pevných nečistot, které ulpí na vyjímatelném sítku umístěném v hrdle sběrných lahví. Sběrné lahve naopak neslouží ke sběru použitých motorových olejů, polévek, kalů nebo odpadní vody.

Pro starší občany může použití chytrých telefonů představovat nepřekonatelnou bariéru. Co můžete takovým uživatelům poradit?

Je možné vypůjčit si až tři lahve najednou, díky čemuž můžete poskytnout lahev svým známým a příbuzným, třeba prarodičům, kteří nemají možnost sami navštívit vybrané čerpací stanice. Informace o počtu zapůjčených i již odevzdaných lahví objevíte ve svém profilu v mobilní aplikaci ORLEN Benzina.

Zatím se jedná o pilotní projekt. Kde všude bude možné oleje odevzdávat? Neplánujete do budoucna rozšíření i na benzinové pumpy jiných značek?

Pokud bude pilotní sběr úspěšný, může být sběr postupně rozšiřován na všechny čerpací stanice ORLEN Benzina. Uvažujeme o případné instalaci i do míst, která budou na běžných trasách pohybu většiny spoluobčanů, například u potravinových obchodů.

Nejtěžší je občany přesvědčit, aby použité oleje nevylévali do odpadů, ale aby je slili a uchovali v uzavřené nádobě. Plánujete v tomto směru nějakou osvětu?

Osvětová kampaň je nedílná součást projektu a určitě ji zahrneme do našich CSR/ESG aktivit. V současné chvíli využíváme média a sociální sítě především v Ústeckém kraji. Současně bude probíhat osvěta ze strany našich kolegů přímo na čerpacích stanicích.

Sběr je pouze začátek. Co se dále stane se shromážděnými tuky a oleji a nádobami na jejich shromažďování? A jak bude probíhat kontrola obsahu sběrné lahve?

V pilotní fázi sběru bude právě za účelem získání relevantních statistických údajů každá lahev analyzována a charakterizována individuálně. Následně se kapalný materiál slije, bude se chemicky čistit a zpracovávat na pilotních hydrorafinačních jednotkách, kde bude posuzován vliv kvantity a kvality odpadních vstupů na životnost katalyzátorů a výtěžnost a kvalitu žádaných produktů hydrodeoxygenačního procesu.

Můžete detailněji popsat celý technologický proces?

Pro výrobu HVO v rafinérii je nutné získat olej splňující určité kvalitativní parametry. Chráníme tak nejen vlastní hydrogenační technologii (např. z pohledu koroze), ale především používaný katalyzátor. Vysbírané oleje je tak nutné nejdříve přečistit. Oleje se musí zbavit pevných nečistot, zbytků potravin, koření a strouhanky a následně se propírají vodou pro odstranění solí a dalších ve vodě rozpustných látek. Silně znečištěné oleje a oleje s vyšší příměsí živočišných tuků je nutné přečistit pomocí sorbentů, na kterých jsou zachycovány další nežádoucí látky. Oleje zbavené všech nežádoucích látek, pevných nečistot a vody lze následně zpracovat rafinérskými procesy na HVO. Tento proces jsme testovali nejen na našich pilotních testovacích jednotkách, ale v průmyslovém měřítku jsme jej již testovali i na produkční hydrorafinační technologii, která byla adaptována pro tzv. co-processing UCO v nízké koncentraci. V rámci hydrodeoxygenačního procesu, probíhajícího na heterogenních katalyzátorech při tlaku 3–6 MPa a teplotě 300–340 °C v přítomnosti vodíku, dochází zjednodušeně k rozložení použitého rostlinného oleje, chemicky definovaného jako tzv. triglicerid, na kapalné C14–C17 uhlovodíky, propan, vodu a případně stopové množství oxidu uhličitého. Vzniklé produkty se procesem atmosférické destilace separují a po zchlazení se HVO následně mísí s ostatními komponentami za účelem výroby motorové nafty. Vzniklý propan nebo HVO lze využít i k výrobě udržitelných monomerů, respektive polymerů na stávajících petrochemických technologiích. Tímto způsobem tak můžeme získat například udržitelný polyetylen nebo polypropylen.

Technologie je koncipována jako bezodpadová. Můžete upřesnit, které produkty při ní vznikají a kde naleznou další využití?

Zamýšlená komplexní realizace čištění a zpracování UCO v podmínkách litvínovského areálu je skutečně bezodpadová. Jednak budou lahve využité na sběr po vymytí a vysušení vráceny zpět do systému sběru UCO, ale především dojde k využití všech odpadů a produktů. Zachycené biogenní nečistoty jsou již dnes testovány ve výrobě bioplynu, resp. biometanu. Mimo žádané HVO a propan využijeme v areálu i oxid uhličitý a vodu. V současné době připravujeme projekt na výrobu tzv. e-fuels, nebo raději použijme termín syntetických paliv, pro něž je vstupem právě oxid uhličitý, voda a především výrazné množství obnovitelné energie. V současnosti jsme ale již schopni v průmyslovém měřítku zachycený oxid uhličitý využít například pro potřeby sycení nápojů a vodu pak využíváme především jako prací nebo chladicí médium.

Všechny hlavní i vedlejší produkty tedy využijete. Nabízí se mimo energetické využití i to materiálové?

V krátkodobém horizontu bude převládat především využití HVO jako složky obnovitelné energie v dopravě. Využití propanu jako obnovitelné složky LPG dodávaného na trh bude spíše okrajovou záležitostí. Za horizontem roku 2030 se očekává využití obou žádaných produktů především v souvislosti s produkcí udržitelných plastů a petrochemikálií.

Nalézá HVO uplatnění i mimo automobily?

V současnosti se staví především flexibilní technologické jednotky, které jsou schopné vyrábět samostatně HVO jak v kvalitě vyžadované pro dieselové motory, tak i v kvalitě vyžadované pro letecká paliva.

A vyplatí se recyklace ekonomicky ve srovnání s tradičními způsoby výroby biopaliv?

Posouzení ekonomiky sběru a jeho možného využití k výrobě biosložek motorových paliv je jedním z cílů výzkumného projektu.

Sběr a využití výroby paliv výše uvedeným způsobem se již dnes vyplatí zejména tam, kde je možné zajistit dostatečně velké množství odpadních rostlinných olejů a tuků na provoz samostatné hydrodeoxygenační technologie. Je možné realizovat i zmíněný co-processing na stávajících hydrorafinačních technologiích za předpokladu, že trh je ochoten přijmout palivo vyráběné tímto způsobem. Bohužel nejednotná legislativa členských zemí EU a především chybějící metodika pro stanovení obsahu HVO v motorové naftě zatím nedovolují masivní uplatnění tohoto postupu výroby HVO.

Zatím je celý projekt v začátcích. Co je potřeba, aby záměr přešel do podoby komerční jednotky?

To je dobrá otázka. Problematika sběru UCO a jeho transformace na HVO je skutečně komplexní. Nicméně věřím, že pokud spoluobčané v rámci Ústeckého kraje prokáží, že jsou ochotni vyslyšet výzvu a zapojit se do systému sběru UCO námi navrženým způsobem, poskytnou nám materiál vhodný pro další využití, a pokud se zdárně dotáhnou legislativní obstrukce týkající se především co-processingu UCO a stanovení koncentrace HVO, je pravděpodobné, že projekt bude posunut za horizont výzkumné fáze.

Dnes máte zhruba 20 000 sběrných nádob. Jaké množství by bylo potřeba v případě komerční jednotky, včetně přepočtu na počet domácností?

V našich odhadech zatím počítáme s údajem, že 2 000 000 lahví můžou ročně umožnit získání až 8 000 000 litrů upotřebených olejů. To je zhruba litr upotřebeného rostlinného oleje za kvartál na jednu domácnost. Z vlastní zkušenosti vím, že to není nereálné. V takovém případě bychom byli již schopni efektivně využít kapacitu, která se nabízí na stávající hydrorafinační technologii v Litvínově.

Předpokládám, že v duchu cirkulární ekonomiky a uhlíkové neutrality pracujete i na dalších projektech. Můžete něco naznačit již nyní?

Osobně jsem opravdu rád, že se nám podařilo v letošním roce otevřít první veřejnou, samoobslužnou vodíkovou plnicí stanici v ČR. Druhá taková bude zprovozněna v řádu dnů. V souvislosti s mobilitou se soustředíme i na možnou výrobu syntetických paliv v podmínkách ČR, ale detaily k tomuto projektu ponechme na další rozhovor.

podle Odpadového fóra 7-8/2023 sestavil Ing. Jan Troutnar, MěÚ Police n. M.

SPOLEČENSKÁ KRONIKA

Jubilea

V měsíci srpnu slavili:

70 let paní Libuše Dostálová
paní Ilona Hudečková
paní Antónia Šumberová
paní Libuše Hrušková
paní Ilona Vajsarová
pan Bohumil Máslo

75 let paní Vlasta Kubečková
paní Libuše Pohlová
paní Marie Vošlajerová
pan Jan Rus

80 let pan Milan Máslo
pan František Průša

95 let paní Ludmila Krtičková
pan František Vondra

Všem jubilantům přejeme pevné zdraví a mnoho krásných dní plných pohody v dalších letech.

Svatby v srpnu

- 12.8. Matěj Geisler a Markéta Valchařová u suchodolské kapličky
- 12.8. Francisko Agustin Naya Cots a Martina Slováková na Hvězdě
- 19.8. Milan Liskovský a Markéta Mertlíková na louce v Bukovici
- 25.8. Milan Řehůřek a Denisa Čechová na Slavném u houpačky
- 26.8. Petr Hejnyš a Barbara Končická na zahradě v Bukovici

Francisko Agustin Naya Cots a Martina Slováková

Statistika

Dle dostupných údajů mělo ke dni uzávěrky tohoto čísla měsíčníku, tj. k 20. 9. 2023 město Police nad Metují **3 901 obyvatel.**

Prosíme jubilanty, kteří budou teprve slavit své výročí a nepřejí si být jmenováni v této rubrice, nebo si nepřejí návštěvu komise pro obřady a slavnosti, aby toto sdělili předem na matriku MěÚ Police nad Metují, hambalkova@policenm.cz, 491 509 990

Dagmar Hambálková, matrkikářka

5. září zemřel pan učitel Valenta

Držím v ruce jeho Paměti a je mi smutno. Skvělý učitel a kamarád. Dovoluji si ho takto pojmenovat z prostého důvodu. Nejen že byl perfektní matematik, ale také hudebník, malíř, turista, básník...

Dokázal obohatit naše občasná posezení svým humorem, pamětí i moudrostí jak v jedné pražské hospůdce, kde jsme se my Poličáci s panem učitelem scházeli, tak také při srazech žáků v Polici. Zde působil v letech 1953- 58. Následně byl přeložen do Meziměstí a zakrátko za své náboženské postoje zbaven učitelství. Tehdejší režim to tak zařídil. Škoda, ale tak to bylo.

Policko miloval, zde našel své kamarády, se kterými prochodil zdejší místa, která ho inspirovala k mnohým veršům, které ráda uvedu:

Milému kraji

Když jsem přišel do Police,
zjasnily se moje líce,
dýchal jsem tu z plných plic
smrků vůni, borovic.

Po stráních tu rozesety
chaloupky jak v louce květy,
v skromnosti se půvab skrývá,
prostá krása podmanivá.

Do údolí pohled z Klučku,
šplouchání vln u potůčku-
a to ticho v prostřed lesa,
při němž bolná duše plesá!

Opodál zas vlnky plují
rozpustile po Metuji,
šplouchají tu, dovádějí
v slunci svitu nejraději.

Za Žďárem vlak četné cáry
rozhazuje bílé páry
s nákladem svým putuje
do České on Metuje

Slunce mdlé se v kouři tratí,
ze žhavých se koulí natí
černý brambor hupky, hupky
do hubky vklouz včetně slupky.

Vzpomínky mé zalétají
k tobě povždy, milý kraji,
ty se ani v pozdním stáří
nerozplynou, nevypaří!

A proto: Pane učiteli, s láskou.

Za všechny bývalé žáky

Alena Bendlová

KNIHOVNA MĚSTA POLICE NAD METUJÍ

V září byl Týden pěstounství: Náhradní rodinná péče aneb otevřená náruč pro děti

Na chodbě před knihovnou je instalována výstava na téma náhradní rodičovské péče. Pěstounů je u nás stále málo a dětí, které čekají na někoho, kdo je bude mít rád, je stálo hodně. Proto bude výstava s informacemi o tomto tématu **přístupná i během října**.

Přijďte se podívat na výstavu, která se věnuje tématu náhradního rodičovství. Dozvíte se základní informace o všech typech náhradního rodičovství, jako je pěstounská péče, přechodná pěstounská péče, osvojení, hostitelská péče a mnohé další. Velmi zajímavé jsou úryvky rozhovorů s pěstouny, kteří výstižně popisují, co pro ně pěstounství znamená. Nemáte v tématu jasno a chtěli byste se dozvědět více? Využijte této možnosti a přijďte navštívit jedinečnou výstavu. Více informací k tématu náhradního rodičovství: www.stansenahradnimrodicem.cz, FB „Staň se náhradním rodičem“.

Polická univerzita volného času v říjnu

- Úterý 10. 10. 2023 od 15 hodin – Bylo hůř a lidi nechválili. O svém dědečkovi Janu Bucharovi přijdou vyprávět paní Marie Prušová a Blanka Severýnová. Jan Buchar byl autorem „poudaček“ - vtipných, moudrých a vzácně lidských příběhů, vyprávěných podkrkonošským nářečím. Jeho knihy chtějí připomenout život horalů, kteří ani v nejtěžších chvílích neztratili smysl pro humor, lidskou lásku, porozumění a zejména svou „venkouskou filozofii, když se tak klátili k tý smerti“. Dozvíme se ale také, jaký byl dědeček.
- Úterý 31. 10. 2023 od 15 hodin – Beseda s emeritní pracovnicí **KRNAPu paní Zdenkou Flouskovou,** která pracovala i jako redaktorka časopisu Krkonoše a Jizerské hory nebo jako knihovnice Knihovny Krkonošského muzea Správy KRNAP Vrchlabí

TÝDEN KNIHOVEN

První Týden knihoven, o jehož organizaci rozhodl Výkonný výbor SKIP (Svaz knihovníků a informačních pracovníků), proběhl v roce 1996, od té doby se koná každoročně.

Svými akcemi se ho již po mnoho let účastní i polická knihovna. Zažili jsme toho společně hodně. Pojďme se sejít i letos v týdnu od 2. do 6. října.

➢ „Zrnko knižní moudrosti“

Zveme vás ho knihovny v půjčovní době. Pro každého bude připraveno „zrnko knižní moudrosti“. Co to je? Přijďte to zjistit do půjčovny pro dospělé a do čítárny. Čeká vás atmosféra plná knih a časopisů, ze kterých některé chytré myšlenky a postřehy jako „zrnka knižní moudrosti“ budou čekat na vás.

➢ Výstava Kniha jako umělecké dílo

Opět vás zveme na výstavu, kterou připravila emeritní knihovnice paní Květa Hartmanová. Tentokrát na téma **Kniha jako umělecké dílo.** Výstava na 16 panelech ukazuje proměnu českých knižních obálek od konce 19. století do 60. let 20. století. My jsme ji ve vitrínách doplnili obálkami z našeho knihovního fondu.

V průběhu října proběhne beseda o „krásných knihách“ pro žáky polické ZUŠ i ZŠ.

➢ Čtvrteční čtení pro předškoláky a malé školáky

Pravidelné čtvrteční čtení pro začínající čtenáře zahájíme **ve čtvrtek 5. října v dětském oddělení od 16 do 17 hodin.**

Co naši předkové zažili v Kladsku

V knihovně si můžete prohlédnout dvě brožury, které připomínají život v Českém koutku. Jednu napsal **Wolfgang Berndt** a jmenuje se **Přednášky o životě v Českém koutku** a druhá se jmenuje **Co naši předkové zažili v Kladsku**.

U vzniku obou byly dvě obdivuhodné ženy, paní Hana Benešová a paní Vlasta Klapalová. V úvodu druhé brožury, kterou samy napsaly, si můžeme přečíst: „ pomalu se vytrácí základní povědomí o pohnuté historii kladských Čechů, o válečných i poválečných událostech, které se jich bezprostředně dotýkaly. Dnes už se nesedá na zápraží, nepředávají se mladším vzpomínky, starých pamětníků ubývá a brzy se nebude koho zeptat.“

První vydání obou tisků z letošního roku bylo rychle rozebráno, a tak se chystá dotisk. Pokud byste měli o brožury zájem, zastavte se v půjčovní době knihovny a objednejte si je. Knihovna je také zakoupí pro polickou knihovnu a všechny pobočky a obecní knihovny v obvodu.

Vaše knihovna

Nabídka knih:

- Toman, Marek: **Panna**
  Román líčí na pozadí událostí druhé poloviny dvacátého století osud ženy, která se pokouší najít nezávislost. Ema chce mít kontrolu nad svým životem pevně ve svých rukou, ale její rodina, město a historické okolnosti se jí pokoušejí tu kontrolu vzít. Její příběh se odehrává v Příbrami, kde po konci druhé světové války propuká boj mezi pobožnými přívrženci zázračné Panny Marie svatohorské a komunisty.
- Dyk, Vladimír: **Lovci lidí. Revizorské humoresky**
  13 revizorských humoresek z pera dlouholetého brněnského kontrolora jízdenek. Zábavné i méně zábavné historky z revizorské praxe, bez oficiálních stanovisek pro média.
- Duszyński, Tomasz: **Glatz. Země Pána Boha**
  Detektivní román odehrávající se ve 20. letech 20. století na polském venkově. Nedaleko městečka Zieleniec se najde mrtvé tělo. Případ přebírá kladská policie zastoupená Franzem Koschellou, šéfem nově založeného kriminálního oddělení. 2 díl z cyklu: Glatz.
- Majchráková, Barbora: **Pod Kaštanem**
  Romantická letní komedie o nových začátcích. Příběh o tom, že není vždy všechno tak, jak to na první pohled vypadá a že život s panem Dokonalým je někdy pořádná fuška.
- Johnson, Milly: **Mezi mlýnskými kameny**
  Psychologický román anglické autorky. Hlavní hrdinkou je žena středního věku, která je velmi obětavá a empatická. Po životních kotrmelcích dospěla ale k závěru, že je čas na změnu. Místo aby se hroutila, bere svůj život do vlastních rukou a radikálně ho změní.
- Middleton, Anthony: **Chladná**
  Thriller s dobrodružnou zápletkou amerického autora přivádí na scénu toho nejlepšího velitele speciálních jednotek Malloryho.
- Winter, Helene: **Bílý dům na Rýnu**
  Rodinná sága, která propojuje na pozadí luxusního hotelu Dreesen, v němž se odehrály velké historické okamžiky, fiktivní osudy se skutečnými událostmi a tvoří tak příběh o zradě a lásce, moci a štěstí
- Rubínková, Veronika: **Samota Christlhof**
  Mysteriózní příběh, ve kterém ožívají dávné tragédie spojené se šumavskou usedlostí Christlhof. Magická Šumava má své neproniknutelné kouzlo a svá nedotknutelná tajemství.
- Ondaatje, Michael: **Nouzové osvětlení**
  Románový příběh z poválečné Anglie, kde sourozenci ovlivní tajné aktivity, do kterých byli zapojeni jejich rodiče.
- Lim, Teresa: **Tlumočníkova dcera. Pohnutá historie čínské rodiny za války v Pacifiku**
  Angličanka singapurského původu popisuje historii své rodiny v období devatenáctého a dvacátého století.

Dáša Ducháčová

Jak jsme slavili 770. narozeniny města

FOTO: Michal Bareš

770LET

770LET
POLICE NAD METUJÍ

PELLYHO DOMY

KURZ SPOLEČENSKÉHO TANCE PRO MLÁDEŽ

Sobota 7. 10. od 18:00 - I. prodloužená
Sobota 14. 10. od 18:00 hod
Sobota 21. 10. od 18:00 hod
Sobota 28. 10. od 18:00 hod - country
Sobota 4. 11. **od 10:00 hod**
Sobota 11. 11. od 18:00 hod - II. prodlouž.
Sobota 18. 11. od 18:00 hod - latinská
Sobota 25. 11. od 18:00 hod
Sobota 2. 12. **od 10:00 hod**
Sobota 9. 12. **od 19:00 hod** - věneček
Vstupné: 60 Kč / jednotlivá lekce, 80 Kč / prodloužená 100 Kč věneček vč. Místenky

Hledáme chlapce na doplnění počtu účastníků. Více informací získáte na info(zavinac)pellyhodomy.cz nebo tel. č. 602 645 332.

POLICKÁ UNIVERZITA VOLNÉHO ČASU

10. 10. / 31. 10. a 14. 11. 2023
od 15:00 hod / Společenský sál
Podzimní cyklus tří přednášek na téma: Krkonošský národní park slaví 60. výročí založení.
Více informací v příspěvku knihovny.

KOLÁROVO DIVADLO

POPELKA
Pátek 6. 10. 2023 v 18:00 hod.

Repríza pohádkové příběhu v provedení žáků tanečního oboru ZUŠ.
Vstupné:
120 Kč v předprodeji / 150 Kč na místě

SEDMERO KRKAVCŮ
Neděle 8. 10. 2023 od 18:00 hod.

Repríza muzikálu polické ZUŠ a její dvorní skladatelky Ádi Kubečkové. Představí se pěvecké, taneční a dramatické oddělení.
Vstupné:
120 Kč v předprodeji / 150 Kč na místě

KONCERT SBORU POLICE SYMPHONY ORCHESTRA
Sobota 14. 10. 2023 od 19:30

V hlavní roli hlas! Sbor Police Symphony Orchestra se na podzim vydá na svou první samostatnou štaci a začíná v domácí Polici nad Metují. Přijďte si užít vyladěný program filmovek, lidovek, ale i spirituální hudby nebo popu v originálních úpravách pro sbor. Vstupenky v prodeji pouze online na www.goout.net.
Vstupné: 380 - 480 Kč

LUCERNA
Pátek 20. 10. 2023 od 19:00 hod.

Pohádkový příběh, který se odehrává ve mlýně i na zámku, Příběh zlého správce panství, který se násilím snaží odvést schovanku Haničku z mlýna, ta se před ním ukryje do staré lípy, kterou ovšem správce bez vědomí paní kněžny hodlá porazit. Mlynář, který vede kněžnu na lesní zámeček jde starou lípu bránit. Pomáhají mu v tom muzikanti a učitelský pomocník Zajíček…
Představení DS Jiráskova divadla Hronov.
Vstupné:
120 Kč v předprodeji / 150 Kč na místě

TOMÍK MEZI DINOSAURY
Úterý 24. 10. 2023 od 18:00 hod.

Příběh o školákovi Tomíkovi, který má rád knížky. Čte všude a pořád. Maminka mu večer už čtení zakáže a Tomík si s baterkou zaleze pod peřinu, protože si půjčil knížku o dinosaurech a musí ji brzy vrátit.

Pohádka Liduščina divadla Praha, pro děti od 4 do 10 let.
Vstupné:
90 Kč v předprodeji / 120 Kč na místě

BARCAROLE / ROZPTÝLENÍ
Pondělí 30. 10. 2023 od 19:00 hod.

LENKA VLASÁKOVÁ, VLASTA PETERKOVÁ, JAN DOLANSKÝ, LADISLAV HAMPL a IGOR CHMELA v unikátním projektu Divadla Verze.
Představení Barcarole spojuje divadlo a krátký film. Jedná se o tragikomickou variaci, která pojednává o tématu lidského odcházení, ale také nových začátků.
Pračka důchodkyně Isabely vytopí drogově závislou sousedku. Je třeba zavolat opraváře. Hodinový manžel přichází do bytu, který ovšem nepůsobí jako domov opuštěné seniorky, ale jako klinika vyšinutých jedinců… Soused Isabely není schopen splnit poslední přání své zesnulé manželky, vytopená feťačka nenávidí důchodce, uprchlíky a vládu, Isabelle se zjevuje uražený manžel, který je roky po smrti a komplikuje jí život i opravu pračky… Během této bizarní návštěvy padne iluze jednoho šťastného manželství, vyjasní se jedno staré nedorozumění a několik dalších nastane.

Komedie o tom, že každý má své potřeby a svá přání, a že někteří se jich domáhají i 40 let po své smrti. Komedie o lidech, kteří mají starosti a potřebovali by rozptýlit.
Divadelní obsazení: Vlasta Peterková, Jan Dolanský, Lenka Vlasáková, Ladislav Hampl a Igor Chmela.
Filmové obsazení: Denisa Barešová, Lenka Vlasáková, Jan Kačer, Rostislav Novák st., David Prachař, Ladislav Hampl, Jan Dolanský, Matouš Ruml a Miluše Hradská.
Autor a režie: Igor Chmela
Vstupné: 550 Kč

KINO

MYŠKA PATTIE: NA VLNÁCH DOBRODRUŽSTVÍ
Úterý 17. 10. 2023 od 18:00

Rozzlobit některého z bohů ve starověkém Řecku rozhodně není dobrý nápad. A stárnoucí slavný hrdina Jason právě pořádně naštval samotného boha moří Poseidona. Zvídavou a neposednou myšku Pattie a jejího neohrabaného kočičího kamaráda Sama tak čeká hodně nebezpečný úkol. Po boku Jasona, jehož město hrozí Poseidon zničit, musí čelit nejnebezpečnějším tvorům mytologie.
Animovaný / Dobrodružný / Komedie / Rodinný / Fantasy. Francie, 2022, 95 min
Vstupné: 90 Kč

DVĚ SLOVA JAKO KLÍČ
Čtvrtek 26. 10. 2023 od 19:00

Příběh o lásce, vině a smíření. Adaptace románu Josefa Formánka. Na několika kontinentech se odehrávají příběhy o vztahu rodičů a dětí, o osudu

a o neznámých silách, které řídí naše kroky. Japonský byznysman se chce smířit s dcerou, kterou jako malou opustil, a vydává se s ní na cestu do Himalájí. Stejně jako on, i svobodná matka v Česku dostane záhadný dopis se zásadní zprávou. Malíř a vyléčený alkoholik potkává krásnou ženu a s ní i nečekanou možnost rodinného života. Spisovatel bere svého kamaráda a jejich vnitřní démony na výpravu do indonéské džungle. Kněz v New Yorku se musí vypořádat se zvláštními sny a na samotě kdesi na břehu Baltského moře čeká starý muž na návštěvu syna. Každý z hrdinů stojí před zásadní změnou ve svém životě a jejich kroky mohou ovlivnit příběh toho druhého. Jejich samostatné cesty se začnou prolínat, a nakonec se spojí do jednoho velkého příběhu života.
Drama. Česko, 2023, 100 min
Vstupné: 120 Kč

PŘIPRAVUJEME

~~DÁMSKÝ KREJČÍ~~
ZRUŠENO
~~Sobota 4. 11. 2023 od 19:00 hod.~~
Představení je bohužel zrušeno, bez náhrady.
Vstupenky je možné vrátit v místě zakoupení nejpozději do 3. 11. 2023.

MARTINSKÝ TRH
Sobota 4. 11. 2023
/ Masarykovo náměstí

VÁNOČNÍ KONCERT ORCHESTRU VÁCLAVA MARKA
Pondělí 11. 12. 2023 od 19:00 hod

Vánoční koncert 2023 přináší vedle domácích šlágrů a celosvětově známých i osvědčených evergreenů také oblíbené vánoční písně a skladby včetně nejkrásnějších klasických českých koled. Hlavním hostem bude herečka, zpěvačka a moderátorka **Sabina LAURINOVÁ**.
Vstupné:
490 Kč v předprodeji / 550 Kč na místě

INFORMAČNÍ CENTRUM

Pokud bychom měli shrnout letošní hlavní turistickou sezónu, tak ji můžeme prohlásit za velice úspěšnou. Během července a srpna nás navštívilo celkem 2.833 turistů, což je o něco více než loni. Jsme rádi, že jsme mohli pomoct všem turistům, ale i místním, radou nebo doporučením. Krásné letní počasí zvalo na túry do Broumovských stěn, na Ostaš nebo Bor, mnoho turistů cestovalo na kole nebo koloběžce a své využití našly i polické questy. Velký zájem byl o Muzeum města Police nad Metují s jeho novou multimediální expozicí a spojená Muzea stavebnic Merkur a papírových modelů.

Stolní kalendář 2024
I letos si můžete do infocentra přijít pro stolní kalendář na rok 2024, který vydal Dobrovolný svazek obcí Policko, a který je obohacen o fotografie pana Romana Brandy.
Prodejní cena je 110 Kč.

Vstupenky do Beránku
Od 1. 9. 2023 můžete v IC zakoupit vstupenky na kulturní akce do náchodského Beránku. Tak neváhejte, vyberte z velkého množství představení a koncertů, které se v Beránku konají, a přijďte si pro vstupenky. Jenom připomínáme, že v IC je možno zakoupit i vstupenky na kulturní akce do Hronova, Červeného Kostelce, Treesu a KupVstupenku.

Týden turistických informačních center

V týdnu od 23. do 27. října 2023 se polické infocentrum zúčastní celorepublikové akce „Týden turistických informačních center“. Můžete se těšit na dva kvízy – jeden dospělácký a druhý pro děti. Kvízy prověří vaše znalosti města, jeho okolí, ale hlavně to, jestli víte, co všechno vlastně v informačním infocentru děláme, prodáváme, nabízíme. Děti si budou moci vyrobit pohlednici a dostanou drobnou odměnu.

Vánoční výstava

Stejně jako loni, i letos se můžete v listopadu a prosinci těšit na Vánoční prodejní výstavu, která bude probíhat v prostorách infocentra. Opět budou k dostání krásné výrobky místních tvůrců od háčkovaných, přes skleněné, po přírodní materiály, kterými můžete potěšit své blízké anebo si jimi zkrášlit domov. Těšíme se na vaši hojnou účast.

Knihy

Pokud plánujete nějaký výlet či se zajímáte o dálkové pěší pochody, máme pro vás v nabídce tři knihy od Jana Hocka: Severní stezka (Českem od západu k východu), Jižní stezka (Českem od východu k západu) a Českem od severu jihu (Stezka středozemím). Knihy jsou plné krásných fotografií, tipů na pěší výlety a míst, která stojí za zhlédnutí. Jedná se taktéž o krásný dárek pro někoho blízkého.

Hana Palkovská

PROVOZNÍ DOBA INFORMAČNÍHO CENTRA
PO - PÁ
8.30 – 11.30 a 12.00 – 16.00
SO, svátky
8.30 – 11.30

PAMÁTNÝ DEN SOKOLSTVA
Neděle 8. 10. 2023 v 18:00 hod.
Již tradičně vypustíme lodičky na kašně na polickém náměstí. Připomeneme si tak členy Sokola, kteří bojovali za svobodu a demokracii.

Police:

Srdečně Vás zvu na první ročník amatérského cestovatelského festivalu, na kterém budou lidé z Broumovska a další hosté sdílet (formou fotek a následnou diskuzí) své zážitky z cest.

Jiří Trnovský (ml.)

MERKUR MUZEUM

MUZEUM PAPÍROVÝCH MODELŮ A MUZEUM STAVEBNICE MERKUR

Podzim se přehoupl do své druhé poloviny. Babí léto láká k procházkám venku, ale jakmile přijdou podzimní deště a plískanice, je na čase hledat místa pod střechou… a právě takovým místem jsou Muzea v Polici.

Co jsme pro Vás na podzim letošního roku připravili?

V Muzeu papírových modelů je nově otevřena krátkodobá výstava s lakonickým názvem „Autobusy“. Ta prezentuje jak historickou, tak i současnou papírovou tvorbu modelů autobusů. V expozici se jich sešlo více jak stovka a dokáží okouzlit: jak z hlediska modelářského umu, tak i v symbolické rovině, protože odkazují k cestám za dobrodružstvím nebo třeba „pouze“ k návštěvě. A součástí výstavy je i model toho nejstaršího autobusu, který byl vydán v Československu.

K výstavě jsme vydali katalog. V něm se můžete dočíst něco o historii vystřihovánek autobusů, zjistíte jména autorů, kteří se věnují danému tématu a třeba i to, že v současnosti nejplodnějším autorem těchto modelů je řidič z povolání… Dále jsme v textu zmapovali počátky autobusové dopravy v Polici nad Metují. Víte třeba, kdy město odstranilo nápis „Fahrplan“ z jízdního řádu na našem náměstí?

A protože jsme se výstavou

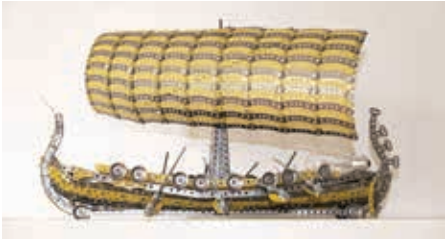

připojili k 95. výročí založení Autodráh města Hradce Králové (což byl předchůdce současného Dopravního podniku města Hradce Králové), tak se v katalogu dočtete i o tom, jak vznikala městská doprava v krajském městě. Vůbec první hradecká linka vedla z Kuklen na nádraží… Pokud Vás autobusy zajímají a máte rádi Hradec Králové, neváhejte a stavte se v sobotu 7. října, kdy v krajském městě proběhne Den otevřených dveří DPmHK. Katalog lze zakoupit na pokladně Muzea.

Výstava potrvá do jara nadcházejícího roku a na její přípravě se podílelo Muzeum papírových modelů ve spolupráci s Dopravním podnikem města Hradce Králové, papírovou archeologií a kurátorsky výstavu připravil pan Jiří Křivohlavý.

Na podzimní měsíce jsme připravili speciální nabídku pro všechny, kteří mají rádi současné technologie a kteří rádi objevují nové. Muzeum stavebnice Merkur připravilo pro veřejnost program Virtuální reality! Během října vypíšeme první termíny, kdy se budete moci objednat a přijít si užít nečekané zážitky. Zkusíte si pracovat s Merkurem ve virtuálním světě a taky můžete „zabloudit“ do jiných světů, které zažijete pouze za „skly 3D brýlí“. Podrobnosti najdete na našich sociálních sítích.

PAPÍR A ŽELEZO. Tak se od letošního roku jmenuje kroužek, který je už tradiční součástí Muzea papírových modelů. A teď jsme ho rozšířili i o práci s Merkurem. Scházíme se v Muzeu každý čtvrtek od 15 hodin. Tak neváhejte a přijďte si zkusit, jak chutná práce s nůžkami a lepidlem a se šroubovákem a legendárními děrovanými plíšky. Všechno si během první návštěvy můžete vyzkoušet a podle toho se pak rozhodnout. Věříme, že Vaše děti tahle práce osloví a bude bavit. Proč? Prostě proto, že je skvělá!

A pomalu začínáme připravovat Adventní tvoření pro školy. To začne v polovině listopadu a skončí těsně před Vánočními prázdninami. Kromě už tradičního programu – výroby vlastních vánočních ozdob ze skla a slámy, a kromě výroby postaviček z Merkuru jsme připravili i gravírování skla. A programy připravujeme i pro širokou veřejnost…

Muzeum stavebnice Merkur a Merkurtoys, jako výrobce, se od 4. do 8. října zúčastní mezinárodního festivalu Designblok. Je to největší designový festival ve střední Evropě a moc se těšíme na setkání s mladými designéry, těmi zkušenými i s lidmi, jejichž jména jsou už ve světě designu nejen v ČR už dávno známá. Pokud máte na začátek října naplánovanou cestu do Prahy, nevynechte tuhle přehlídku současného designu, která proběhne v Uměleckoprůmyslovém muzeu.

A poslední informace, v podstatě statistické. Muzeum stavebnice Merkur a Muzeum papírových modelů navštívilo během dvou prázdninových měsíců 10.000 lidí!

Od října se mění otevírací doba:

Pondělí: 11.00 – 17.00
Úterý, středa: ZAVŘENO
Čtvrtek, pátek: 11.00 – 17.00
Sobota, neděle: 9.00 – 17.00
Svátky, prázdniny: 9.00 – 17.00

Všem přejeme krásné prožití podzimních dní a věříme, že Vás nabídka Muzeí oslovila a přijdete se na vlastní oči přesvědčit, že Merkur žije a že svět z papíru je světem, kde se meze fantazii nekladou.

Pavel Frydrych

Benefiční koncert Cello Republic

Oblastní charita Červený Kostelec srdečně zve na benefiční koncert smyčcového kvarteta Cello Republic. Koncert, jehož výtěžek je určen na podporu Hospice Anežky České, proběhne v Divadle J. K. Tyla v Červeném Kostelci 17. 10. 2023 od 19:00. Vstupenky lze rezervovat na stránkách městského kulturního střediska Červený Kostelec: www.mksck.cz

MUZEUM NÁCHODSKA
POLICE NAD METUJÍ - říjen 2023

Objekty muzea:
Klášter v Polici nad Metují

Klášter byl založen ve 13. století břevnovskými benediktiny a v průběhu staletí byl upravován až do dnešní podoby. Muzejní expozice se nachází v jeho prvním patře, kde si můžete prohlédnout zrenovovaný opatův byt a dvě audiovizuální expozice, které se zaměřují na kolonizaci Policka a lidovou zbožnost. V říjnu je otevřeno vždy v sobotu a v neděli od 9.30 do 12.00 a od 13.00 do 16.00.

Stará škola Dřevěnka

Původní barokní roubená stavba se šindelovou mansardovou střechou byla postavena v roce 1785. Z původního vybavení se však dochovalo pouze dřevěné schodiště ve vstupní síni. V přízemí jsou nainstalovány ukázky dvou školních tříd, v patře replika bytu z počátku 20. století. V říjnu se do Dřevěnky můžete podívat o víkendech vždy od 9.30 do 12.00 a od 13.00 do 16.00.

Léto v muzejních objektech:

Letní program objektů Muzea Náchodska byl doslova nabitý. Příměstské tábory navštěvovaly naše edukační programy. V klášteře proběhl program Tajemství klášterního pokladu a Škapulíř, v Dřevěnce zase Život v chalupě. Velký zájem byl také o noční prohlídky kláštera, které proběhly 14. července, 11. srpna a 29. září. Během nich jsme se podívali nejen do expozice opatova bytu, ale i do jindy nepřístupných prostorů. Od 1. července byla v klášteře k vidění také putovní výstava S Božím požehnáním dominikánského bratra Karla Šimona, kterou jsme pro velký úspěch dokonce museli prodloužit až do konce září. Během srpnové pouti jste mohli zavítat do Staré školy Dřevěnky, kde byl připraven speciální program zaměřený na tradiční lidová řemesla a zpřístupněna byla výstava historických hraček. Řemesla v Dřevěnce jste si mohli užít také během oslav 770 let města Police nad Metují, které jste si doufám společně s námi pořádně užili. Kromě řemesel jste v Dřevěnce mohli zhlédnout divadelní představení Obecná škola, program Cechu panen rukodělných a v klášteře pro vás byla připravena kaligrafická dílna. U mariánské studánky na hřbitově jsme pro vás měli připravené povídání o počátku historie Police a setkat jste se mohli i s poustevníkem Jurikem, který zde vyráběl polici. Jsme moc rádi, že naše akce navštěvujete a budeme se těšit na viděnou při dalších příležitostech.

Z muzejního depozitáře: KRUHADLA A ZELÁKY

Období podzimu je pro řadu lidí neodmyslitelně spjato se sklizní různých plodin a jejich přípravou k uložení na zimu. Mezi ně se řadí i hlávkové zelí. Nakrouhané zelí se nakládá s cibulí, solí a kmínem většinou do keramické nádoby – zeláku či zelňáku. Při tom je potřeba z nádoby vytěsnit vzduch, například šlapáním. Keramické víko, jehož spáry jsou zality vodou, zamezí dalšímu přístupu vzduchu, aby mohl začít kvasný proces. Po čtyřech až šesti týdnech je možné nádobu se zelím přemístit z teplejší místnosti (12—17 °C), například do chladnějšího sklepa. Takto uložené zelí představuje nejen jeden ze zdrojů potravy v nepříznivém ročním období, ale i pořádnou porci vitamínů.

Ve sbírce Muzea Náchodska nalezneme hned několik předmětů souvisejících s jeho domácím zpracováním. První je krouhač na zelí. Dřevěná deska o celkové délce 81 cm je opatřena třemi kovovými břity. Po stranách desky jsou umístěny dřevěné vodící lišty pro podavač (ohrádku), do něhož se umístilo zelí a pohybem dopředu a dozadu došlo k jeho nakrouhání. Do muzea se dostalo jako pozůstalost po paní J. S. z Náchoda v roce 2009. Další představuje kruhadlo, zhotovené z dřevěné zdobně vyřezávané desky o celkové délce 147 cm, s vyrytým monogramem pravděpodobně J. J. a letopočtem 1942. Na tuto desku je připevněno kovové kolo se čtyřmi břity, k němu je připevněna převodovka s klikou. Horní polovina kola je zakryta dřevěným půlkruhem. Na vrchní straně byl použit plech. Z boku je ke kolu připevněn dřevěný podavač. Bohužel se nedochovala pravděpodobně dřevěná deska s držadlem, která by se do tohoto prostoru vložila a umožňovala tak bezpečné krouhání. Zajišťovala by totiž tlak krouhaného zelí na kolo s břity

a obsluha by tak nebyla vystavena možnému zranění. Vyřezávaná deska s kruhadlem se umístila například na dřevěné stojany (kozy), mezi dvě židle nebo na káď. Obsluha si sedla na dřevěnou desku, točila klikou a dávala zelí do podavače. Nakrouhané zelí padalo do připravené nádoby. Toto kruhadlo daroval muzeu v roce 2004 pan L. H. z obce Javor (Teplice nad Metují).

Za zmínku stojí také vylepšený typ kruhadla vyráběný firmou Adolf Müller, Grottau (Hrádek nad Nisou). Jedná se o na jednom konci oblé, vyřezávané, silnější a dřevěné prkno dlouhé 150 cm. Do něho jsou na obou koncích zasunuty svlaky s dřevěnými nožkami. Uprostřed prkna je vyříznutý otvor, do něhož je z poloviny umístěn kovový kotouč se šesti břity. Jeho pohon je zajištěn pomocí kliky a převodovky opatřené kovovým krytem. Převodovka je umístěna na boku prkna. Dřevěný půlkruhovitý kryt v horní části opatřený plechovým páskem chrání obsluhu před náhodným kontaktem s kotoučem. Na boku krytu se dochovalo původní označení výrobce: Adolf Müller, Grottau, Gegründet (založeno) 1860. Bezpečnost zvyšuje také dřevěný podavač ve tvaru žlábku, do kterého obsluha vkládá zelí a tlačí jej směrem ke kotouči s břity. Tento exponát muzeum získalo v roce 2012 v rámci exekučního řízení v obci Hejtmánkovice.

Pomyslnou samostatnou kapitolu tvoří ukládání zelí a jeho další uchovávání. V muzejním depozitáři se nachází keramický zelák, který je 50 cm vysoký a jeho průměr horní části činí 30,9 cm. Na přední straně je vyrytá značka pravděpodobně VAN a číslo 60. Objem nádoby by měl činit 30 litrů. Horní část je tvořena plochým víkem pevně spojeným se zbytkem nádoby. Uprostřed víka je menší otvor k plnění nádoby. Zvýšené okraje slouží po zakrytí otvoru miskou k naplnění vodou. Tímto systémem bude přebytečný plyn z postupně kvasícího zelí unikat pouze ven. Dovnitř se přes vodní hladinu nedostane vzduch z okolí a stlačené zelí v nádobě by se tedy nemělo zkazit. Tento zelák muzeum získalo jako pozůstalost po panu A. R. z Velké Jesenice v roce 1989.

Mgr. Jiří Valtera

INFORMACE Z DŘEVĚNKY

Zdravíme všechny příznivce staré školy Dřevěnka. Tato „frajerka" ve zcela novém velmi slušivém zelenobílém kabátu je teď opravdu nádherná! A nadále bude poskytovat své prostory k nejrůznějším akcím.

Tentokrát je nabídne Charitativnímu bazaru aneb „Dejte věcem druhou šanci", v pořadí již třetímu, ve prospěch „Oživlé Dřevěnky" a to ve dnech 16. až 21. října 2023. Stejně jako v předchozích bazarech budeme přijímat od pondělí 16. října do pátku 20. října od 9.00 do 12.00 a od 13.00 do 17.00 hodin věci již odložené, které by ale u někoho jiného ještě dále dobře sloužily. Sklo, porcelán, keramika, nádobí, přístroje, nevhodné dárky, knihy, ozdobné předměty, látky, pletací a háčkovací příze, krajky, štykování, další věci pro ruční práce, hračky …

Prodej donesených věcí bude probíhat v sobotu 21. října od 9.00 do 16.00 hodin. Neprodané věci budou odvezeny do broumovské Diakonie. Srdečně zveme jak dárce, tak nakupující. POZOR! Nepřijímáme ani oděvy ani obuv!!!

Druhou akcí bude promítání filmů známého amatérského filmaře pana Miroslava Šolce. Tentokrát opravdu v Dřevěnce, protože promítání v klášteře, vzhledem k instalaci nových expozic v sálech, již není možné. A podle loňské účasti zájemců o promítání bychom se do velké třídy měli pohodlně vejít a zase asi 70 minut zavzpomínat a zapomenout na realitu. Termín ve druhé polovině října, vzhledem k časovému vytížení pana Šolce, bude upřesněn a včas oznámen na Dřevěnce, na plakátech a městským rozhlasem.

Třetí akce v pořadí bude předávání výrobků našich šikovných žen sestřičkám z Hospicu Anežky České v Červeném Kostelci jako mikulášský dárek. Výrobky byly a budou vyrobeny pod titulkem "Pleteme a neděláme pletky aneb pokračujeme v rukodělných charitativních činnostech". Pro hospic se již upletlo 73 párů ponožek, ušilo 24 polštářů a 50 žínek. Novinkou budou šité textilní taštičky, které používají pacienti hospicu pro dávkování léků.

Pro Nedoklubko.cz se upletlo a uháčkovalo 56 párů ponožtiček, 47 chobotniček a 30 čepiček, slouží nedonošeným miminkům. Kašparovo taškaření.cz od nás získalo 40 šitých tašek a 5 háčkovaných síťovek. Oblastní nemocnice Náchod obdržela 100 párů ručně pletených ponožek. Správní rada nemocnice potvrdila jejich reprodukční hodnotu na 10 000,- Kč. Všem dárcům materiálu a všem šikovným a pilným ženám patří obrovské poděkování.

A protože ať chceme nebo nechceme, čas Vánoc se neúprosně přibližuje, informujeme Vás o chystaném „Dlouhonočním posezení aneb Dárky pro radost vlastníma rukama na poslední chvíli". V Dřevěnce u něčeho dobrého k zakousnutí, s koledami, pobreptáním a dobrou náladou. Opět Vám dáme včas vědět prostřednictvím Polického zpravodaje, plakátů a městského rozhlasu.

Za realizátorky akcí

D. Večeřová, J. Hejnová a D. Švecová

GALERIE VÝTVARNÉHO UMĚNÍ V NÁCHODĚ

Smiřických 272, Náchod tel. 491 423 245, 491 427 321.
Otevřeno v termínu konání výstav denně kromě pondělí od 9 do 17 hodin.

DIRK GROßER

SVOBODA SQUARE

30. 09. – 03. 12. 2023
GVUN Jízdárna
Kurátor: Dirk Großer

Dirk Großer (*1970) je vizuální umělec a kurátor narozený v Drážďanech a působící v regionu (Stadt Wehlen) a v centrech současného umění (Berlín, Drážďany...). Autor pracuje s projektovým formátem umění. Tento formát propojuje různé role, které současná scéna umění umožňuje (autor, kurátor, kulturní manažer...). Jeho akce, instalace a performance odkazují ke společenským krizím a k místům společenských problémů, které zkoumá v kontextu filosofických konceptů svobody.

Jeho současná instalace „Svoboda Square" zahrnuje práce z různého období, které se vážou k hlavnímu tématu - svoboda a její výzkum. Tento výstavní projekt vrcholí filmovým projektem během války na Ukrajině. Je založen na rozhovorech s umělci a kurátory a ukazuje umělecké akce odporu jako osvobozujícího hnutí.

PAVEL DUŠEK

AKSAMITOVÁ MÍSTA

z cyklu umělci do 40 let
30. 9. – 3. 12. 2023
GVUN Kabinet
Kurátor Petr Pokorný

Výstavou Aksamitová místa se od 29. září představí jednatřicetiletý, v Praze žijící a tvořící výtvarník Pavel Dušek. Dušek, který v roce 2018 absolvoval na pražské Akademii výtvarných umění v ateliéru malířství pod vedením Michaela Rittsteina, se za ryzího malíře moc nepovažuje, pracuje především s betonovými reliéfy, které barva umocňuje, s barvou samou pracuje vlastně jako s dalším materiálem. Reliéfy Pavla Duška jsou nedořečené, zdánlivě oproštěné od všeho navíc, téměř jako fotky pro architektonické kanceláře, ale to je to zdání, které navádí diváka na dodání si dalších detailů podle libosti. Dušek pochází z Hradce Králové, a tak i když mimo jiné proběhla jeho úspěšná výstava letos v pražské Trafo Gallery, v rodném kraji jde o jeho první samostatnou výstavu.

BOURÁNÍ HRANIC

02. 10. – 30. 11. 2023
GVUN Jízdárna
Vzdělávací program pro ZŠ, SŠ a gymnázia k výstavě Dirk Großer - Svoboda Square

Co jsou to hranice? Jak je vnímáme? K čemu slouží? Na tyto a další otázky si odpovíme během interaktivního programu zabývajícího se tématem hranic a zdí v sociální, historické i osobnostní rovině. Z výtvarného hlediska se „dotkneme umění akce" a společně postavíme/ zbouráme zeď.

Podzimní program je koncipován k příležitosti blížícím se státním svátkům (28. říjen, 17. listopad) a proto úzce souvisí se vzdělávacími oblastmi: „Člověk a jeho svět (1. stupeň ZŠ) „Člověk a společnost - Dějepis, Výchova k občanství/ Občanský a společenskovědní základ, Člověk a zdraví (2. stupeň ZŠ, gymnázia). Vychází z průřezových témat, zejm. Osobnostní a sociální výchovy, Výchovy demokratického občana a Multikulturní výchovy.

Délka programu: 60 – 90 min (dle časové možnosti skupiny)

Vstupné: 40 Kč/žák nebo student (doprovod zdarma)

Konkrétní termín si prosím rezervujte s dostatečným předstihem přes email: karhanova@gvun.cz nebo na tel. 491 427 321, 606 647 216.

POLICE SYMPHONY ORCHESTRA

Chvíli chorál, chvíli tajemno, chvíli pop a hlavně kouzlo lidských hlasů. Takové bude první turné Sboru Police Symphony Orchestra.

Obývají zadní část jeviště koncertů Police Symphony Orchestra, ale rozhodně se nedají přehlédnout ani přeslechnout. Sbor Police Symphony Orchestra doplnil místní hudební těleso minulý rok a teď je čeká první samostatné turné. V sobotu 14. října se objeví také v domácí Polici nad Metují. A protože patří k bandě profláknutých nadšenců, kteří si dělají věci po svém, je jasné, že i tyhle sborové koncerty budou trochu jinak.

První samostatná štace Sboru PSO bude poskládaná z vyladěného programu filmovek, lidovek, ale i spirituální hudby nebo popu v originálních úpravách. 40 zpěvaček a zpěváků pod vedením sbormistra Lukáše Hrubeše a oblíbení sólisté jako Vendula Příhodová, Karolína Soukupová a Josef Fečo rozezní Kolárovo divadlo v Polici nad Metují v sobotu 14. října. Vstupenky je možné koupit online na bit.ly/sborpso-police.

‚Pokud máte rádi sborový zpěv, nebo vás láká slyšet, kolik barev a žánrů může vytvořit lidský hlas, přijďte si nás poslechnout,' zve na turné Sboru PSO Lukáš.

Jitka Smolíková
PR a komunikace Police Symphony Orchestra
E-mail: jitka.smolikova@policesymphony.cz tel.: +420 732 646 094

Informace z Benediktinského opatství sv. Václava a z polického kláštera

V rámci oslav 770 let Police nad Metují, které proběhly 16. 9. 2023, připravilo Benediktinské opatství sv. Václava v Broumově videomapping. Projekce reflektovala nejen působení benediktinů na Policku, výročí 810 let od darování Policka benediktinům i výročí 770 let přenesení trhu do Police nad Metují, ale i některé další významné milníky z historie Policka. Pokud jste videomapping viděli a chcete si ho ještě jednou připomenout nebo jste oslavy zcela zmeškali, máte možnost zhlédnout projekci v záznamu. Ten bude zveřejněn na webových stránkách www.opatstvibroumov.cz.

Webové stránky opatství jsou ve zrodu, jejich vizuální stránka se v budoucnu změní a obsah budeme postupně doplňovat. Naším cílem je propojit opatství a dění v něm s Vámi.

Děkujeme ZUŠ Police nad Metují a Římskokatolické farnosti Police nad Metují za možnost využití technického zázemí pro realizaci videomappingu 16. 9. 2023.

Děkujeme též Janě Rutarové, bez jejíž činnosti by tohle show nevzniklo.

Petr Bláha,
Benediktinská hospodářská správa s. r. o.

4. října – svátek sv. Františka z Assisi, zakladatele řádu františkánů

František se narodil v roce 1181 nebo 1182 jako syn obchodníka v severoitalském městě Assisi. Jeho otec byl bohatý obchodník s látkami, matka byla francouzského původu. Byl pokřtěn na jméno Jan, ale otec mu říkal Francesco (Francouzek). Od mládí byl František veselý, plný života, připravoval se na dráhu rytíře, zúčastnil se bojů mezi Assisi a Perugií. Jeho život změnilo roční věznění v sklepeních Perugie. Konflikt s otcem, když František prodal balíky sukna, aby opravil kapli, ve které se modlíval, znamenal definitivní rozloučení Františka se světskou společností. Vzdal se před zraky biskupa a četných diváků dědictví, zbavil se svých šatů a vyběhl z města. Zrodil se „nejchudší z chudých". František odhodil i boty, oblékl hnědou kutnu, převázal ji provazem a vydal se jako žebrák po světě. Výsledkem jeho putování byl nakonec františkánský řád, nazývaný také řádem menších bratří (minorité). Františkova přítelkyně Klára z Assisi založila jeho ženskou větev, klarisky. V roce 1221 založil František ještě třetí řád, terciáře. Řád františkánů získal v krátkém čase nebývalou popularitu, rozšířil se po celé Evropě a František, skromný, pokorný muž, který prý kázal i zvířatům, ovlivnil rozhodujícím způsobem středověkou církev i společnost.

Pranostiky na svatého Františka:

- Svatý František – v poledne košile, ráno kožíšek.
- Na svatého Františka je dobrá každá chýška.
- Svatý František – kapává ze stříšek.
- Svatý František – ani léto, ani kožíšek.
- Výsev ozimého žita se má dokončit okolo Františka.
- Svatý František zahání lidi do chýšek.

Modlitba sv. Františka z Assisi

Pane, udělej ze mne nástroj svého pokoje:
kde je nenávist, tam ať přináším lásku,
kde je křivda, ať přináším odpuštění,
kde je nesvár, ať přináším jednotu,
kde je omyl, ať přináším pravdu,
kde je pochybnost, ať přináším víru,
kde je zoufalství, ať přináším naději,
kde je temnota, ať přináším světlo,
kde je smutek, ať přináším radost.

Pane, učiň, ať nechci tolik
být utěšován, jako spíše utěšovat,
být chápán, jako spíše chápat,
být milován, jako spíše milovat.

Neboť tak jest:
kdo se dává, ten přijímá,
kdo na sebe zapomíná, ten je nalézán,
kdo odpouští, tomu se odpouští,
kdo umírá, ten povstává k věčnému životu.

Připravil František Janeček

Kalendárium - říjen 2023

Významná kulturní a historická výročí

10. října 1813

v Roncole u Busseta se narodil slavný italský operní skladatel **Francesco Fortunino Giuseppe Verdi – 210 výročí.** Nemohl se dostat na milánskou konzervatoř pro pokročilejší věk a pro „nedostatek hudebních vloh". Ujal se ho kapelník Laviny a zpěvačka Strepponiová prosadila provedení jeho první opery v milánské La Scale. V raných Verdiho dílech jsou tematicky přítomné jakési politické jinotaje. Jeho nejpopulárnější opery Nabuco, Rigoletto, Trubadúr, La traviata a Aida jsou součástí repertoáru všech významných operních divadel světa. Verdi zemřel v Miláně v roce 1901.

14. října 1918

bylo v Paříži přijato usnesení prozatímní československé vlády o přijetí **Deklarace nezávislosti československého národa - 105. výročí.** Předseda této vlády T. G. Masaryk a její ministr zahraničních věcí E. Beneš hodlali využít vhodného mementu k vydání Deklarace. Tento okamžik nastal poté, co císař Karel Habsburský podal nabídku na vytvoření federativního státu v rámci Rakouska-Uherska. V Deklaraci se uvádí, že „ federalisace ani autonomie pod habsburskou dynastií neznamenají ničeho, proto činíme toto naše prohlášení nezávislosti". Deklaraci podepsali T. G. Masaryk, M. R. Štefánek a E. Beneš. 18. října 1918 bylo toto usnesení přijato ve Washingtonu.

WASHINGTONSKÁ DEKLARACE

16. října 1813

se odehrála rozhodující bitva mezi Napoleonem a koalicí Rusko, Prusko, Anglie a Švédsko u Lipska. Tato bitva vešla do dějin jako **„bitva národů" – 210. výročí.** Této mimořádně urputné a krvavé bitvy se na obou stranách zúčastnilo 500 000 vojáků. V úvodu se 16. října střetla francouzská armáda s rakouskými a pruskými vojsky. Na druhý den dorazila vojska ruská a švédská a situace se pro Napoleona stala kritickou. O výsledku bitvy 19. října definitivně rozhodl přechod saských vojsk bojujících v Napoleonově armádě na stranu spojenců. Poražená francouzská armáda se stáhla z boje, což znamenalo definitivní konec napoleonské nadvlády v Německu.

22. října 1883

se v Boskovicích v rodině knihkupce narodil český malíř, grafik a sochař **Otakar Kubín – Coubine – 140. výročí.** V letech 1898 – 1900 studoval na sochařsko-kamenické škole v Hořicích, od roku 1900 studoval na Akademii výtvarných umění v Praze. Jeho první díla ho pojí s programem skupiny Osma. Expresivní výraz prozrazuje vliv van Gogha. V roce 1912 odešel Kubín do Francie a usadil se v Provenci. Tvořil tam hlavně krajiny, květinová zátiší a akty. Kubín se pravidelně zúčastňoval výstav pražské umělecké společnosti Umělecká beseda. V roce 1952 se vrátil na Moravu do rodných Boskovic, zde zůstal dvanáct let a věnoval se výhradně krajinomalbě. V roce 1964 se vrátil do Provence. Zemřel v Marseille v roce 1969.

27. října 1913

se v Prostějově, v rodině známého továrníka, narodil český chemik a vynálezce **Otto Wichterle – 110. výročí.** Po studiích na chemické fakultě pražské ČVUT nastoupil jako vedoucí výzkumu u firmy Baťa ve Zlíně. V roce 1940 vynalezl umělé vlákno silon, jehož výroba byla tajena, aby se nedostala do rukou německých vojenských kruhů. Po válce zavedl výrobu kaprolaktanu, základní látky pro plexisklo. Podal patentovou přihlášku na výrobu hydrogelů používaných pro kontaktní čočky. V roce 1955 byl jmenován akademikem. Bez jeho vědomí prodala ČAV výrobu čoček americké firmě, ale on vynalezl postup umožňující jejich ještě jednodušší a rychlejší výrobu. Jeho gely se používají i v kosmetickém průmyslu, např. při plastických operacích ženského poprsí. Zemřel v roce 1998.

28. října 1918

převzal v Praze ustanovený **Národní výbor** politickou moc a **vyhlásil Československou republiku – 105. výročí.** Vnitřní rozklad Rakouska-Uherska se začal již před první světovou válkou. Malá skupina československých politiků okolo T. G. Masaryka a E. Beneše, ke kterým se přidružil Slovák M. R. Štefánek, získala v emigraci podporu českých a slovenských vystěhovalců pro myšlenku národní a státní samostatnosti. Státy Dohody nejdříve diplomaticky uznaly Národní radu československou, která se 26. října 1918 změnila v prozatímní čs. vládu. Po vyhlášení ČSR se Slovenská národní rada v Martině Deklarací slovenského národa přihlásila ke společnému státu Čechů a Slováků.

29. října 1863

skončila v Ženevě zakládající schůze (trvala od l6. října) nové humanistické organizace, která přijala za svůj symbol švýcarskou vlajku s vyměněnými brvami – **červený kříž** v bílém poli – **160. výročí.** Tento znak měl na bojištích zabezpečit nedotknutelnost dobrovolným ošetřovatelům raněných. S výzvou k založení Mezinárodního červeného kříže se obrátil na tehdejší evropské vládce švýcarský šlechtic H. Dunant, který se jako nezainteresovaný civil zúčastnil bitvy rakousko-uherských a italských vojsk u Solferina (1859), kde leželo bez pomoci na bojišti 40 000 raněných. Svůj otřesný zážitek vylíčil ve své slavné knize Vzpomínky na Solferino. O autoritě organizace Mezinárodního červeného kříže svědčí udělení Nobelovy ceny Dunantovi a Mezinárodnímu červenému kříži dokonce třikrát. Celosvětové působení hnutí je nezávislé na státních institucích a je založeno na dobrovolné činnosti – pomoci. Chrání životy, zdraví, důstojnost a snižuje utrpení lidí v nouzi následkem válek, přírodních nebo technických katastrof a epidemií bez ohledu na národnost, původ, náboženství nebo politický názor postižených.

V říjnu roku 1958

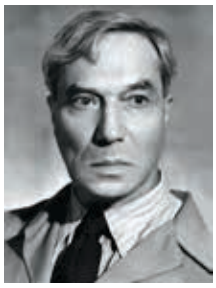

byla sovětsko-ruskému spisovateli **Borisi Leonardoviči Pasternakovi udělena Nobelova cena - 65. výročí.** Cenu obdržel za celoživotní dílo, za „jeho pozoruhodnou tvorbu jak v soudobé poezii, tak i v oblasti velké ruské epické tradice". Dva dny po oficiálním vyhlášení Švédské královské akademie, že Boris Pasternak je vybrán jako laureát Nobeloby ceny za literaturu, poslal ruský spisovatel akademii tento telegram: „Nesmírně vděčný, dojatý, hrdý, překvapený, vyvedený z míry." Za pár dní však následoval tento telegram: „Vzhledem k tomu, jak je toto ocenění chápáno ve společnosti, v níž žiji, jsem nucen vzdát se nezasloužené ceny, která mi byla udělena." Na udělení Nobelovy ceny však Švédská akademie přesto trvala. Cenu po jeho smrti o 31 let později převzal spisovatelův syn Jevgenij.

Připravil František Janeček

POČÁTKY ČESKOSLOVENSKÉHO TRAMPINGU NA POLICKU

Trampská osada URAGÁN 1936 – 2023 Bělý – 87 let (část sedmá)

Trampská tvořivost v průběhu let

Osadníci z „Uragánu“ obohatili svá pamětní alba sérií zdařilých trampských výtvorů a to prvním z roku 1940.

Další skvost je z roku 1941 z něhož je zřejmý kladný vztah k trampské muzice.

Bohatou osadní činnost všeho druhu představuje humorná malůvka vytvořená v roce 1942.

Pestrá mozaika postaviček vzniká v roce 1943 na níž vyniká „Bagdouš“, coby věčný tulák „Charlie“ a „Lažola“ v mnišském úboru. Osada „Uragán“

1944 a na téhle koláži mohutný „Drakobijec“ a „Nesorg“ sťal čtyři hlavy nezbedné příšerce.

Poněkud kultivovaněji zapůsobí další výtvor z roku 1945, který je velmi zdařilý a charakterizuje jednotlivé profese osadníků.

A na závěr snímek ze slunné zářiové neděle v roce 1943 na osadě a parta skvělých kamarádů.

Fotoarchiv a text:
Vladimír Linhart

Hvězda v říjnu 1938 – 85. výročí

10. října 1938

se počaly šířit poplašné zprávy o zabrání chaty na Hvězdě. Na místo byl vyslán četnický po-hotovostní oddíl z Náchoda, aby do rozhodnutí delimitační komise možnému záboru Hvězdy zabránil. Ve 21 hod. bylo neznámým pachatelem vystřeleno na strážmistra E. Palečka, který hlídkoval v okolí restaurace.

Zabrání turistické chaty Hvězda Němci. V křoví přihlíží nájemce Jan Pejskar

15. října 1938

byla Němci obsazena turistická chata na Hvězdě.

16. října 1938

„objevila se zpráva, že chata Hvězda, která byla minulého dne obsazena Němci, zůstane nám zachována. Zpráva tato přijata byla s nedůvěrou a skutečně se hned ukázalo, že tomu není tak. Němci broumovští měli na tom veliký zájem, aby chata byla Němci zabrána. Město Police spolu s odborem Klubu československých turistů obrátili se telegraficky na předsednictvo vlády a ministerstvo zahraničí o zachránění Hvězdy pro nás. Ku pomoci vyzváno též ústředí KČT.“

(Kronika města Police nad Metují Police n/Met.)

21. října 1938

„kolíčkovali Němci hranice na Slavném a dále ku Hvězdě a Pěkovu. Kolíčky ty zase naše hlídky vytahovaly.“

(Kronika města Police nad Metují Police n/Met.)

Zdroj: Pichl: Police nad Metují v datech

Připravil František Janeček

ZÁKLADNÍ UMĚLECKÁ ŠKOLA informuje

Zakončení prázdnin v senátu

Již mnoho let probíhá hudební projekt s názvem Valdštejnské léto. Z různých míst naší republiky jsou zvány hudební uskupení, která vystupují ve Valdštejnských zahradách pod záštitou jednotlivých senátorů.

Tentokrát byla ke spolupráci přizvána i naše ZUŠka, kterou ve čtvrtek 31. 8. 2023 reprezentoval žesťový soubor Brass Band.

Toto komorní uskupení svým pestrým repertoárem i nádherným zvukem naplnilo prostory Valdštejnských zahrad a skvěle reprezentovalo nejen naši školu, ale celé naše město.

Celá akce, jejíž součástí byla i prohlídka prostor Senátu, včetně zasednutí celé výpravy do senátních lavic, proběhla pod záštitou pana senátora Martina Červíčka.

Klavírní maraton

V rámci oslav 770. výročí města Police nad Metují proběhl v Bezděkových sadech Klavírní maraton. O bohatý klavírní program se postarali z větší části žáci ZUŠ, ale nejen. Ke klavíru usedli i náhodní kolemjdoucí, rodiče, či bývalí žáci. Klavíristé ze ZUŠ se tak pokoušeli oslovit procházející a získat další finanční prostředky pro nákup vysněného piana. Ten, kdo přispěl alespoň symbolickou částkou 50Kč, - si odnesl máslovou sušenku s překvapením (jednu nahranou skladbu žáků-klavíristů schovanou pod QR kódem).

Srdíčka s překvapením je možné nadále zakoupit v Íčku a podpořit tak celý projekt. Děkujeme všem za finanční dar jakékoliv hodnoty. Děkujeme, že díky vám můžeme kráčet za svým snem.

Říjen v ZUŠ

Ani jsme se nestačili nadechnout a je tu říjen a s ním i poslední možnost vidět a slyšet naživo autorský muzikál Sedmero Krkavců a taneční pohádku Popelka, kterými se připojujeme k oslavám 770. výročí zrodu města Police nad Metují. Zároveň je to pro některé z účinkujících rozloučení s naší ZUŠ a takové symbolické poslední zamávání. Přijďte se rozloučit, přijďte jim „zamávat“….

Pro vybrané žáky především výtvarného oboru jsme na říjen připravili zájezd Bratislava-Vídeň a klavíristé se chystají na prohlídku výrobny a muzea Petrof v Hradci Králové.

ZUŠ

Z polické mateřinky…

Prázdniny utekly jako voda a my jsme ve školce přivítali celkem 23 nových dětí. Do třídy Zvonečků postupně nastoupí 16 dětí 2-3 letých, ve třídě Sluníček máme 26 dětí 3-4 letých. Na druhé budově ve třídě Berušek je 27 dětí a ve třídě Kopretin máme 28 předškoláčků, kteří se budou po celý rok pilně připravovat na školu. Dětí s odkladem školní docházky máme celkem 11, dětí se speciálně-vzdělávacími potřebami je 5 a děti s odlišným mateřským jazykem jsou 4. Celkem tedy navštěvuje naši MŠ 97 dětí a stará se o ně personál v celkovém počtu 17 lidí. Děti čeká po celý rok pestrá vzdělávací nabídka, plno různých akcí, nadstandardní aktivity v podobě různých kroužků, logopedická prevence. Zářijová adaptace proběhla téměř u všech dětí hladce a je vidět, že se do školky těší a většina činností je moc baví.

Před prázdninami jsme získali finanční prostředky z dotačního projektu MAS Stolové hory na dovybavení dětského hřiště v podobě smyslového hmatového chodníku a nové krycí plachty na pískoviště Základy na hmatový chodník dodala firma MARLI a náplně jsme obstarali my ve spolupráci s rodiči a se školkou z Bukovice. Tímto děkujeme všem, kdo se na projektu podíleli.

Během prázdnin probíhala investiční akce před budovou školky, kde už byly chodníky v havarijním stavu. Máme tedy nově vydlážděno a na naši žádost jsou chodníky také osvětleny. Tímto děkujeme firmě MOVIS, která odvedla dobrou práci a našemu zřizovateli, který akci financoval.

Pěkný podzim přejí zaměstnanci MŠ na sídlišti

Adaptační den šestých tříd

Cílem všech pedagogů je úspěšná adaptace šesťáků. Přechod na 2. stupeň je pro žáky velká změna – jiná budova, noví učitelé, nové předměty, noví spolužáci, pro někoho i jiné město. Pro všechny je to však nový začátek a možná šance začít jinak a lépe. Hned druhý den školního roku 5. 9. 2023 proběhl Den pro naši třídu, který připravili třídní učitelé ve spolupráci se školním poradenským pracovištěm.

Aktivity 4 hodinového programu byly zaměřené na vzájemné seznámení, na trénink spolupráce. Žáci blíže poznali svou třídní učitelku. Program se vydařil, žáci se aktivně zapojili a kladně hodnotili takový start nové třídy. Na tento program navážou třídnické hodiny. Zaměříme se na tvorbu pravidel třídy, na způsoby účinné domácí přípravy na školu, na rozvoj dobrých vztahů ve třídě.

Mgr. Kateřina Nekvindová, školní metodička prevence

Co nového na broumovském gymnáziu?

Studovali na gymnáziu: Lenka Fridrichová zvítězila v prestižním Redpoint Rallye Sudety

Maturantka z 2014 Lenka Fridrichová ovládla nejtěžší kategorii 111 km - ženy 19 - 34 let, maturantka z 2022 Karolína Thérová zvítězila v kratší kategorii na 60 km, její bratr z 1.A Ondřej Thér byl v kadetech 15 - 16 let 3. na 33 km. Letošní maturant Michal Petr v nejtěžší mužské kategorii na vynikajícím 16.místě. Tereza Hotárková z 1.A obsadila 3.místo v kategorii juniorek na trati 60 km.

Každý rok se prestižního závodu horských kol účastní desítky současných i bývalých studentů. Nejlepšího výsledků z nich dosáhla Lenka Fridrichová, která zvítězila mezi ženami v kategorii 19 - 34 let, v absolutním pořadí všech žen byla na skvělém 2.místě. 111 km v obtížném terénu ujela za 6:34:15, 5 hodin. Lenka Fridrichová maturovala na našem gymnáziu v roce 2014, v současné době pracuje jako učitelka na ZŠ Hronov, kde učí angličtinu, občanskou výchovu a tělocvik. V cyklistice se nejvíce věnuje mtb maratonům, jako je Český pohár v maratonu, Prima Cup a KPŽ. Úspěchů zaznamenala naše absolventka celou řadu, například pódiová umístění i celkové výhry na etapových závodech jako je Trilogy, 4 Islands, Masiv, Sudety Challenge (PL), Beskidy Trophy (PL) a další. Dále pódiová umístění na Českém poháru v maratonu i na dalších jednotlivých závodech. Je potřeba dodat, že Lenka svoje vítězství ve včerejším sobotním závodě Redpoint Rallye Sudety / 9.9.2023/ obhájila. Blahopřejeme a držíme palce v dalších závodech. Milan Kulhánek

Osudy absolventů: Mikuláš Karpf zvítězil v prestižní soutěži uměleckých kovářů

Mikuláš Karpf maturoval 2022, po studiu si zvolil netradiční cestu, bude uměleckým kovářem.

Mikuláš Karpf maturoval v roce 2022. Podle kolegyně patřil k nejlepším studentům matematiky, které kdy učila, jeho cesta by měla údajně vést ke studiu matematiky či fyziky. Mikuláš, zručně velmi nadaný, se rozhodl jít cestou, která mu byla nejblíže k srdci. V současné době je ve 2.ročníku Střední řemelné školy Jaroměř. Minulý víkend zvítězil v prestižní soutěži mladých uměleckých kovářů. Máme radost a držíme palce

Gymnázium statisticky

V letošním školním roce bude na naší škole studovat 326 studentů ve 12 třídách, 8 tříd jsou studenti víceletého gymnázia, 4 třídy čtyřletého. Do 1.ročníku bylo přijato 30 studentů, v primě nastoupilo studentů 28. V rámci výměnného programu u nás studuje také dívka z Mexika a student z Brazílie

Pedagogická miniglosa, oslava gymnaziálního vzdělání.

Všem studentům, současným, ale zejména těm novým, připomínáme, že budou studovat v městě, kde v letošním školním roce bude 400. výročí počátku gymnaziálního vzdělávání.

Za opata Benna Falka (Jan Benno z Felkenburga) bylo v roce 1624 založeno čtyřtřídní gymnázium, třetí nejstarší v Čechách, po Chebu a Žatci. Bylo původně určeno k výchově budoucích členů řádu, katolických kněží a teologů. Klášterní gymnázium je předchůdce naší školy, která byla založena roku 1945.

Už tehdy pochopili, že všeobecné vzdělání je základem, na kterém můžete stavět. Nevěřte krátkozrakým politikům, že důležitější než gymnázia jsou odborné školy. Nejsou. Doba se mění tak rychle, že dnes některé naučené odbornosti jsou za pár let k ničemu, základem je všeobecné vzdělání. Student všeobecně vzdělaný, jazykově vybavený a počítačově gramotný se v profesním světě vždy prosadí. Gymnázium je dnes naprostý základ.

Přeji všem studentům úspěšné vykročení do nového školního roku, A buďme na svoji školu hrdi, je to rodinné stříbro. Náš předchůdce na fotografii byl tam, kam dnes mnozí chodíte na výbornou kávu. A já osobně jsem hrdý na to, kde učím, a hrdý na to, že mohu učit inteligentní mladé lidi. Nabíjí mě energií a dávají chuť do života.

Učí na gymnáziu: Veronika Ibrahimová

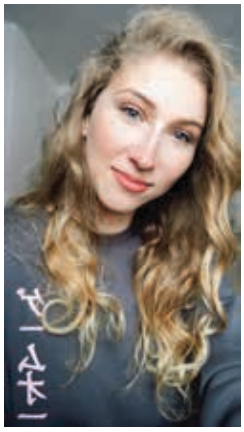

Veronika je naše bývalá studentka, maturovala 2018, rozhodla se vrátit jako učitelka češtiny a angličtiny.

„Viděla jsem pár škol ve Finsku i v Česku a rozhodla se vrátit sem, i když jsem viděla školy mnohem větší, lépe technicky vybavené, tak Gymnázium Broumov vedlo a vede žáky k tomu, aby měli svůj názor, postoj, uměli jej obhájit, ale uměli i ustoupit, přiznat, že se mýlí. Měla jsem pocit, že ti učitelé tady to nedělají pro peníze, prestiž, moc nebo cokoli jiného. Přináší jim radost práce s mladými lidmi, čerpají z nich energii a sami jim energii vrací. Nikde to není perfektní, ani tady samozřejmě ne, ale zatímco v některých školách začnou mluvit o vybavení, tady začnou mluvit o svých žácích. Jsou na ně pyšní. A s tím se dá pracovat.

Doufám, že dokážu žákům nabídnout to nejlepší možné vzdělání a slušné a respektující jednání, být jím dobrým učitelem, průvodcem, a kolegům zase být dobrým kolegou, o kterého se mohou opřít a se kterým mohou spolupracovat.

O mně a mém životě bych řekla jen to, že si nově žiju spokojeně v domě v Polici nad Metují se svým snoubencem (a brzo i kočkou), rádi hrajeme po večerech počítačové hry s přáteli, chodíme na procházky, poslouchám hudbu, čtu si knížky, sportuju. Úplně obyčejný, pro někoho možná nudný, rodinný život, ale já nic jiného nikdy nechtěla. Těším se na vás.“

Učí na gymnáziu: Adéla Oklepek

Jako na každé škole dochází evolučně ke generační výměně, starší odchází na zasloužený odpočinek, přichází nová svěží pedagogická krev. Od září bude učit německý jazyk a tělesnou výchovu Adéla Oklepek. „Má aprobace je mým koníčkem. Jsem matkou dvou malých kluků,“ říká Adéla, která se na všechny studenty již těší. A my ji přejeme úspěšný vstup do nové práce. Za sebou má mimo jiné i práci pro zahraniční firmy, několik let žila a pracovala v Německu.

Jan Pavelka hraje juniorskou extraligu za Mountfield HK Hradec Králové

Student 4.A přestoupil z HC Hronov do extraligového klubu v Hradci Králové.

Před třemi lety jsme na našem webu informovali, že v 1. ročníku studuje talentovaný hokejista HC Hronov Jan Pavelka. Dnes již student 4. ročníku se svojí pílí vypracoval do nejvyšší juniorské soutěže. V nové sezoně bude hrát za extraligový Mountfield HK Hradec Králové. Blahopřejeme a držíme palce. Milan Kulhánek

Milan Kulhánek

Počet přenocování v Kladském pomezí je na stejné úrovni jako 2 roky před Covidem!

Tak by se daly velmi zjednodušeně shrnout statistické údaje za několik uplynulých let.

Destinační společnost Kladské pomezí sleduje statistický vývoj počtu přenocování v hromadných ubytovacích zařízeních, která se nachází na území stejnojmenné turistické oblasti, již deset let. Od roku 2014 počet přenocování v Kladském pomezí neustále stoupal, případně mírně stagnoval až do roku 2019, než propukla epidemie Covid-19. Rekordní výše dosáhl počet přenocování v hromadných ubytovacích zařízeních na našem území v roce 2018. Tehdy se zvýšil o více než 100 % od začátku sledování v roce 2013.

Počet přenocování na území Kladské pomezí v letech 2013 - 2022

Rok	2022	2021	2020	2019	2018	2017	2016	2015	2014	2013
CELKEM KP HUZ	308 090	242 624	259 569	324 855	330 128	309 985	278 780	236 534	140 152	160 645
CELKEM KP (HUZ +	400 517	315 411	337 440	422 312	429 166	402 981	362 414	307 494	182 198	208 839
meziroční index	27	7	20	[illegible]	6	11	18	69	13	

Zdroj: data odvozená dle statistik ČSÚ, Tourdata

Vysvětlivky:
HUZ - hromadné ubytovací zařízení
IUZ - individuální ubytovací zařízení (tvoří 30 % z HUZ)

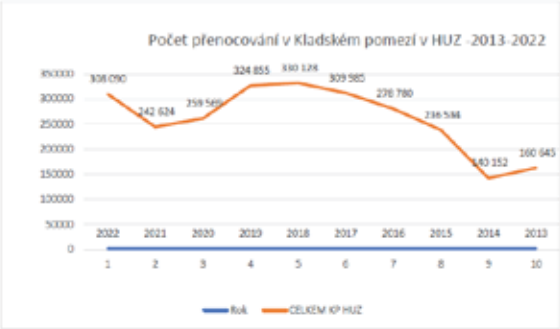

V roce 2022 jsme zaznamenali navýšení o 27 % oproti předchozímu roku s celkovým počtem přenocování 308 090, což je téměř stejně jako v roce 2017, kdy toto číslo činilo 309 985. Průměrná doba pobytu meziročně nepatrně klesla, snížila se ze 4,47 dne na 4,41 dne. Naprostá většina počtu přenocování (91,5 %) byla tvořena domácími turisty. Zbylých 8,5 % tvořili zahraniční turisté, nejčastěji Němci, Poláci a Slováci. Nutno dodat, že celková návštěvnost našeho regionu je ještě mnohem vyšší než uvedená čísla, protože do statistiky nejsou započítány údaje z individuálních ubytovacích zařízení s kapacitou do 10 lůžek ani jednodenní návštěvníci.

Na letošní výsledky v Kladském pomezí si ještě nějakou chvíli počkáme, ale již nyní můžeme sledovat aktuální vývoj na úrovni Královéhradeckého kraje. V prvním pololetí roku 2023 byl zaznamenán nárůst o 6,48 % v počtu příjezdů a počet přenocování se zvýšil o 3,64 %.

Zdroj: www.tourdata.cz

Bc. Markéta Tomanová
manažer pro styk s veřejností

NADĚJE DOKÁŽE VELIKÁ KOUZLA

Centrum Orion se hlásí ke Dni pečujících, který si připomínáme 2. října

Erik je vitální a vnímavý pětiletý chlapec, který se na první pohled ničím neliší od svých vrstevníků. Snad jen tím, že vypadá o něco starší. Ještě v roce a půl svého života byl vývojově napřed oproti ostatním dětem, ale pak došlo ke zhoršení řeči a celkové komunikace, poruchám spánku atd. Diagnóza? Porucha autistického spektra a ADHD. Erik nemluví, ale rozumí. Neuzavřel se do neprodyšné bubliny vlastního světa, jak se někdy o autistech traduje. Své okolí intenzivně reflektuje, ale prostě po svém.

Přes den chodí Erik do školky. Po zbytek času klade péče o jeho potřeby a bezpečí extrémní nároky na jeho rodiče. Chlapec má navíc dvě starší sestry, kterým se musí maminka s tatínkem rovněž věnovat. A jsou na to všechno sami.

Přesněji řečeno: byli na to sami. Donedávna. Poté se však rozhodli požádat o pomoc Centrum Orion v Dlouhé Vsi a zapojit se do programu zvaného homesharing. O co se jedná? Homesharing je přirozená forma odlehčení rodinám pečujícím o děti s mentálním nebo kombinovaným postižením. Zastřešující organizace (v tomto případě Centrum Orion) propojuje tyto rodiny s tzv. hostiteli – tedy dobrovolníky, kteří dávají k dispozici svůj čas a věnují se handicapovaným dětem, jejichž rodině tak poskytují prostor k odpočinku, načerpání energie, vyřízení nutných záležitostí apod. Tito „náhradní rodiče“ si s dítětem hrají, chodí na procházky, na zmrzku...

V pondělí 2. října si připomínáme Den pečujících. Tuto kampaň, za níž stojí organizace Alfa human service, jste možná zaznamenali díky jejímu nepřehlédnutelnému symbolu: pronikavě modrým chrpám. Centrum Orion se k této aktivitě hlásí strukturovaným komplexem pomoci pečujícím rodinám, v němž hraje významnou roli právě homesharing.

Člověk, který se rozhodne zapojit do homesharingu jako hostitel, rozhodně nemusí mít strach, že by něco nezvládl. Od začátku má k dispozici plnou podporu zastřešující organizace, která ho nejprve důkladně proškolí a poté provází při párování s pečující rodinou i během následného adaptačního procesu a samotného homesharingu. Frekvence i rozsah jeho pomoci jsou nastaveny v souladu s možnostmi tak, aby se nemusel obávat žádného diskomfortu (zpravidla to bývají cca 3 hodiny jednou za 2 týdny).

„Ten človíček vám může dát strašně moc,“ říkají hostitelé malého Erika, mladí manželé se dvěma syny přibližně v jeho věku. „Kdyby se nás někdo ptal, jestli bychom do toho šli znova, tak určitě ano.“

Erik získal druhé rodinné zázemí: svědomité „náhradní“ rodiče a dva skvělé parťáky, s nimiž se učí nové dovednosti – samozřejmě pod odborným vedením zastřešující organizace, která drží nad celým procesem ochrannou ruku.

A co získávají Erikovi rodiče?

„Ten volný čas získaný díky homesharingu si skutečně užívají,“ konstatuje speciální pedagožka Ivana Pechancová, adaptační pracovnice Centra Orion. „Maminka úplně zkrásněla, má nový účes, maluje se, a když o něčem jednáme, tak jdeme do restaurace. Naděje dokáže veliká kouzla...“

A jaká je hlavní odměna pro hostitele? Dobrý pocit, že dělají něco, co má skutečný smysl. A tahle deviza má v dnešním světě nesmírnou cenu.

Pojďme společně rozvonět modré chrpy ke Dni pečujících! Máte-li trochu volného času a chuť pomáhat a zažít nové věci, přidejte se k homesharingu. V okolí vašeho bydliště čekají rodiny s postiženými dětmi – nenechme jejich naději uvadnout...

Více informací najdete na www.homesharing.cz

Za Centrum Orion

Jirka Raichl

Jubilejní 10. Broumovské diskuse o demokracii a dialogu

Tři hlavní diskusní panely, dvě desítky hostů, šest moderátorů a bohatý doprovodný program. To jsou Broumovské diskuse – konference, která se bude konat v broumovském klášteře ve dnech 8.–11. listopadu 2023. Tématem jubilejního 10. ročníku bude Demokracie a dialog.

Na konferenci, která je přístupná veřejnosti, přijedou diskutovat tyto osobnosti: kněz a filozof Tomáš Halík, politoložka Petra Guasti, filozof Václav Němec, zakladatel festivalu Jeden svět Igor Blaževič, režisér a herec Jiří Havelka, designér a starosta obce Měšice Martin Čacký, neratovský farář Josef Suchár nebo podnikatelé a filantropové Vojtěch Sedláček a Constantin Kinský. Další jména jsou v jednání. Hosty politického panelu budou zástupci demokratických politických stran a diplomaté. Setkání budou moderovat Světlana Witowská, Michael Rozsypal, Renata Kalenská a David Klimeš.

Kromě hlavních diskusních panelů připravují organizátoři konference také doprovodný program: koncerty, prohlídky, výstavu, meditaci, číši vína nebo mši svatou. Vstupenky na jednotlivé panely stojí v první vlně předprodeje 200 Kč, v druhé vlně pak 250 Kč. Zakoupit lze zvýhodněný balíček na celý program konference nebo balíček na podporu konference. Vstupenky je možné koupit online na www.broumovskediskuse.cz.

Mladí, ledhujští hasiči se vydali na svůj další puťák

Sbalit si to nejnutnější, připnout spacák a karimatku k batohu, do boční kapsy nezbytný pytlík bonbónů a honem na polický autobusák, v 15.15 to jede. Tak asi tak přistoupila většina z 11 přihlášených Plameňáků (pojmenování kolektivu mladých hasičů ve Velké Ledhuji) k přípravě na nocování a následný pochod z Ruprechtic zpět do Police.

Po loňské výpravě na „Řehačku“, v Jestřebích horách, vyrazili jsme letos společně na Broumovsko a jako zázemí zvolili cvičiště Základní kynologické organizace v Meziměstí, jež se nachází v Ruprechticích. Tamní zázemí nabízelo vše, co vandrovníci potřebují. Přístřeší, vodu, toaletu a místo pro táborák.

Cestu „vlakem“ jsme si díky výluce na trati užili (konečně) i s nástupem přímo v Polici. Cesta s přestupem ve Žďáře, hlášení každé stanice paní průvodčí, navíc autobusem s cedulí „pozor vlak“ byl zážitek pro nás a jistě by byl i pro otrlé cestovatele. Konečně cedule Ruprechtice. Busem zaznělo „Plameňáci vystupujem“. Mládež jsme si kontrolně přepočítali a vyrazili rozbít tábor na cvičišti. Krátká seznamka s tím, co je třeba připravit, rozlosovat, kdo uchystá ohniště, vybalit spacáky a pak už jsme se mohli vrhnout na práci se dřívím. Tak jsme se mohli ZKO odměnit za poskytnutí přístřeší a zázemí. Ti starší dostali do ruky sekeru. Mladší napnuli svaly a uklízeli větve po nedávném kacení. Hlad jsme měli za krátko a po buřtech samozřejmě došlo i na pochutiny, postrkané spíše potajmu, ještě doma, do bočních kapes batohů. Vedoucí samozřejmě museli vědět a okusit, čím se děti dokrmují…S trochu přeplácaným žaludkem (nejen po zapečeném maršmelou na klacku-prý hrozná dobrota) jsme vydrželi s kytarou a písní na rtech, než se setmí a ještě chvíli poté. Pak už ale na kutě, ráno nás čeká balení, úklid a příprava na návrat po svých, přes hory do Ledhuje. Hezkých 15 km.

Sobotní ráno naši skupinu doplnil vedoucí Míra. S malým zastavením a opáčkem topografie u Laudonovi kaple, na místě, které má opravdu génia loci, jsme už měli na dohled náš další cíl, Ameriku. Té jsme však ani po pevnině nedosáhli suchou botou. V noci trochu sprchlo, a ne každý náš krok byl zrovna po asfaltu, nebo zpevněné cestě. Pro zocelení našeho kolektivu jsme si nemohli vybrat lépe. Cestu do křinické restaurace nám zpestřovaly obvyklé otázky: „Kdy že už tam budeme..? Nejede tam autobu...? A talé jedna rozedřená pata. Hodinu po poledni jsme u Ameriky „přistáli“. Tamní personál už naši družinu očekával, a tak se hned po usednutí začalo nosit na stůl. Ticho. Jen mlaskání. Ještě zapít knédle trochou malinovky a už to s dětmi zase šilo. Vyrovnali jsme účet a hurá na Hvězdu. Cestu po schodech vzhůru jsme si měli ale naplánovat spíše před náloží knedlíků do našich útrob. Na Hvězdě jsme všichni pookřáli, vždyť už jsme skoro doma, říkali jsme si. Mládež měla po chvíli opět „nabité baterie“ a cesta do Hlavňova nám utekla příjemně. Tady jsem se rozloučili s Emilkou M. a batalión Plameňáků táhnul (rozhodně ne běžnou trasou) ke Klůčku a konečně k Polici. Ta nás moc přátelsky neuvítala. S deštěm a mračny nad hlavami se Ti nejmenší dopotáceli k naší hasičárně. To už jsme měli přesný popis, kde nohy bolí a kde se tlačí puchejř.

Konec dobrý, všechno dobré. Děti i my budeme na puťák, myslím, dlouho vzpomínat. Děti si navíc vysloužily i diplom-uznání vedoucích, za odhodlání nevzdat to a dojít do cíle v řádně zmáchané obuvy. Díky podpoře našeho sboru a města Police, mohli jsme takovou akci uspořádat za přijatelných finančních podmínek. Za vedoucí a děti bych touto cestou rád poděkoval městu Police, SDH Velká Ledhuje a ZKO Meziměstí. Děkuji i br. Janu Hubkovi za pomoc s přepravou zázemí a rodičům, že děti na pochod připravili. Na další putování po našem krásném kraji se už teď těší kolektiv vedoucích mladých hasičů z Velké Ledhuje.

Za vedoucí zprávu sepsal

Aleš Trojtl.

Co nového v komunitní sociální práci?

V rámci mapování území MAS Stolové hory pro potřeby komunitní sociální práce máme za sebou setkávání se zástupci obcí a sociálních služeb, se členy spolků i aktivními jednotlivci v regionu.

Navázali jsme spolupráci se sociálními odbory, již s konkrétním výsledkem individuální podpory v nelehké životní situaci. Zároveň jsme nastartovali individuální podporu u dalších potřebných lidí.

Vyjeli jsme do měst a obcí regionu MAS Stolové hory představit náš projekt Společně pro MAS Stolové hory, setkávali se s občany, informovali o způsobech pomoci v různých životních situacích v návaznosti na úřady a sociální služby. Zaujala nás skutečnost, že mnoho lidí vnímá pojem sociální služby pouze skrze pečovatelky v terénu. To, že existuje podpora a pomoc pro různé cílové skupiny v různých situacích, jsme se snažili předat třeba i formou naší komunitní hry: „Postav si svoje městečko tak, aby v něm bylo vše potřebné," pro děti, rodiče, seniory, osamělé lidi, lidi s jakýmkoli hendikepem apod.

Abychom podpořili obecné povědomí o existující pomoci v daném regionu, rozhodli jsme se uspořádat seriál výjezdních akcí do obcí regionu MAS Stolové hory, na kterých „přivezeme" sociální služby k lidem. Na těchto setkáních v rámci našeho podzimního turné dojde k propojení prezentace organizací s možností prodiskutovat téma, kterému se věnují. Lidé se budou moci zeptat na vše, co je zajímá v dané problematice, na možnosti podpory, jak řešit např. i nenadálé záležitosti spojené s péčí o blízkou osobu.

První akce proběhla dne 21. 9. 2023 od 17:00 v sále obecní hospody ve Žďáru nad Metují pod názvem *Když duše není v pohodě...*, na které vystoupila organizace **Péče o duševní zdraví Náchod.** Je duševní nemoc stále tabu? Jak zvládat její projevy v běžném životě a nebýt na to sám přiblížila ředitelka organizace Bc. Lucie Kudrnáčová.

KALENDÁŘ NEJBLIŽŠÍCH AKCÍ:

10.10.2023 – od 17:00,
sál Městysu Velké Poříčí
Cesta, Pferda, Aspekt – Jakou perspektivu má v dnešní době člověk s postižením a jeho rodina? Představí se organizace, které se věnují péči, zaměstnávání i rozjezdu samostatného života.

19.10.2023 – od 17:00,
sál obecní hospody, Suchý Důl
Občanská poradna, Tichý svět, Anděl na drátě – Jak mohou senioři čelit samotě a jak nabízenou pomoc rozlišit od podomních prodejců? Tři organizace přicházejí propojit ožehavé téma současnosti.

26.10.2023 – od 17:00,
městský sál úřadu, Stárkov
Občanská poradna, Aufori, Salinger – Jak postupovat při řešení složitých životních situací, pokud jsou přítomny i děti? Citlivé téma podpory rodinám nebo osamělým rodičům představí tři organizace.

Iva Bořková

Spolufinancováno Evropskou unií
STOLOVÉ HORY MÍSTNÍ AKČNÍ SKUPINA

Den otevřeného centra pro léčbu migrény

2. 11. 2023, 15:00–18:00
Nemocnice Náchod
Pavilon K, 6. patro,
zasedací místnost
Purkyňova 446, Náchod

CO VÁS ČEKÁ:
- Poznáte odborníky z centra
- Můžete zkonzultovat svoji migrénu s neurologem
- Seznámíte se s pacientskou organizací Migréna-help
- Poradíte se s personalistkou, jak na migrénu v práci
- Promluvíte si s lidmi, kteří také bojují s migrénou

Navštivte odborníky ze specializovaných center a vstupte do světa, kde migréna nevládne.

Více informací na www.omigrene.cz

NOVARTIS
Novartis s.r.o.
Na Pankráci 1724/129, 140 00 Praha 4
tel.: +420 225 775 111
www.novartis.cz
info.cz@novartis.com
CZ2304121731/04/2023

Nemocnice Náchod | My jsme nemocnice

SENIOR KLUB OSTAŠ

V úterý 19. září ve 14 hodin jsme se po dlouhé „prázdninové“ přestávce opět sešli na sále Pellyho domu. Léto uteklo jako voda, sluníčka jsme si letos užili dost, sdělovali si zážitky z návštěv a výletů či dovolených, v neposlední řadě nejčerstvější dojmy ze sobotních oslav 770 let založení našeho města Police nad Metují.

Paní předsedkyně Helenka Pivoňková s manželem se omluvili, tráví dovolenou v Řecku a moc nás pozdravují. Zastoupila je naše kulturní Ivanka Richterová, přivítala všechny přítomné, pozvala nás na kulturní akce, hlavně Polické divadelní hry, nastávající výstavu zahrádkářů a další.

Představila nám nového vedoucího Pellyho domů pana Šimona Macha, který nastupuje do funkce po paní Janě Rutarové, budeme se s ním při různých akcích setkávat.

Zároveň za celý náš Senior klub Ostaš poděkovala paní Janě Rutarové za vše, co pro nás za minulé roky pomáhala zajišťovat! Přejeme jí, ať se jí na novém působišti líbí!

Pak už předala slovo našemu známému Poličákovi Janovi Steinerovi – pro známé zvaný „Minimax“. Už minulý rok nám promítal obrázky ze své cesty Nepálem, a protože se nám jeho vyprávění líbilo, pozvali jsme ho opět.

Tentokrát to bylo **THAJSKO 2022**.

Cestoval spolu se svým strejdou, Michalem Kosem, Dášou a Zdendou Řehákem. Z Prahy odletěli se společností Turkish airlines, mezipřistání měli v Istanbulu a Bangkoku. Při svém putování po celém Thajsku využívali pronajaté auto, autobus, vlak, letadlo, nejvíce však půjčené skútry. Jejich hlavním cílem byl Zlatý trojúhelník – na hranici s Laosem a Barmou. Projížděli kolem hranic, kde byli několikrát kontrolováni a foceni, v Barmě byly nepokoje. Projížděli a procházeli Národním parkem, kde bylo množství krásných vodopádů, vesnici s původními obyvateli, v závěru třítýdenního cestování se přesunuli na jih země na ostrovy.

Na závěr Honza odpověděl ještě na několik dotazů. Promítání i vyprávění se nám moc líbilo, hlavně jsme se „podívali“ do daleké krajiny, kam se už asi nikdo z nás nevydá, a tak se budeme těšit na příští rok na další! Přejeme Honzovi hodně krásných zážitků a šťastné návraty do naší Police!

Na závěr našeho zářijového setkání nás ještě Ivanka pozvala na **Den seniorů, který bude 3. Října** a program bude překvapení!

Výbor Senior klubu Ostaš

Vyrazte ven v papučích

Věděli jste, že jen navlečením papučí můžete někomu změnit konec života? Ve středu 11. října proběhne v rámci celostátní osvětové kampaně „Dožít doma“ tradiční Papučový den a pokud se připojíte, tak podpoříte mobilní hospicovou péči. K této akci se připojí i Mobilní hospic Anežky České v Červeném Kostelci. Tento mobilní hospic již 13 let pomáhá nevyléčitelně nemocným lidem důstojně odejít ze života v jim důvěrně známém domácím prostředí, v kruhu svých nejbližších. Tým profesionálních zdravotníků ve spolupráci se sociálním pracovníkem a psychologem pomáhá pacientovi zmírnit příznaky nevyléčitelného onemocnění. Péče mobilního hospice pomáhá navýšit kvalitu života posledních dní pacienta, pracovníci hospice ale také podporují rodinu nemocného při rozloučení se svým blízkým.

Papučový den má připomenout, že umírat doma v kruhu svých blízkých je možné. Zapojit se můžete i vy. Až vyrazíte tento den třeba do práce, za sportem nebo zábavou, tak si své papuče vezměte s sebou. Řekněte o Papučovém dni svým kolegům, rodině, přátelům a známým. Papuče si oblečte tam, kde právě jste a sami nebo společně s ostatními se vyfotografujte. Fantazii se v žádném případě meze nekladou! Fotky pak sdílejte

na Instagramu s hashtagem #papucovyden, přidejte se k facebookové události Papučový den a pomozte šířit myšlenku, že existují služby, které nabízí doprovod umírajícím v jejich domácím prostředí.

Pro více informací můžete navštívit webové stránky www.dozitdoma.cz

Za Oblastní charitu Červený Kostelec

Michal Klemm

Mateřské centrum Ma Mi Na

Během září se nám pomalu otevřely dopolední programy pro rodiče s dětmi i odpolední kroužky. Maminky se mohou těšit nejen na útulný prostor s novým kobercem a vymalováním, ale také na nové lektorky a jejich programy. I nadále budeme pokračovat v oblíbeném programu Zvídálek či tradičními odpoledními kroužky.

Novinky ve školním roce 2023 /2024

- **Hlídání dětí od 1 roku do 6 let certifikovanou chůvou**
- **Pokec pro maminky**
- **Spokojená máma a Fun english**

DOPOLEDNE MC nabízí programy maminkám a jejich dětem vždy od **9:00 – 11:00 hod.**

Pondělí – pro těhotné a maminky s dětmi do 1 roku s programem (Michaela Šefcová, tel. 725 954 848, Petra Knittelová, tel. 606 766 700)

Úterý – pro chodící děti cca od 1 do 2 let s doprovodem (Gabriela Tomášová, tel. 608 845 036)

Středa – Zvídálek – program pro rozvíjení návyků a samostatnosti předškolkových dětí cca od 2,5 let (podle zralosti dítěte a uvážení rodičů) – v malé skupince, bez doprovodu (Michaela Šefcová tel. 725 954 848, Lucie Kutheilová, tel. 777 138 063)

Čtvrtek - 9:00 – 10:30 Spokojená máma – kruh sdílení. Dopoledne pro maminky s dětmi, kde v centru pozornosti jsou ony samy.

- **10:30 – 11:15 Angličtina pro nejmenší**. První seznámení s angličtinou. Věk maminek / dětí neomezen. Vede psycholožka a terapeutka Mgr. Petra Peničová (tel. 733 192 557)

Pátek – výlety po okolí – 1x / 2x do měsíce (Veronika Ansorge, tel. 721 543 805)

Dopolední program Zvídálek, zahájí začátkem října, dle domluvy a zájmu. Proto, kdo by měl o program zájem, může se hlásit na emailové adrese mcmamina@centrum.cz. Program je veden dvěma lektory bez účasti rodičů. Je zaměřen na pohybovou stránku, výtvarnou činnost, volnou hru, zpěv i tanec.

Cena: volná herna 30/50Kč (cena pro členy/nečleny), Zvídálek 70/90Kč. Na program se předem přihlaste lektorkám, aby pro Vás nachystaly vše potřebné. Možnost zakoupení permanentky na 10 vstupů, desátý vstup zdarma (platí pro dopolední programy).

ODPOLEDNÍ PROGRAMY

Pondělí - 15:00 – 17:00 Hlídání dětí od 1 roku do 6 let certifikovanou chůvou Martinou Macounovou. Rezervace nutná do neděle 20 hod. Cena 90 Kč / hod.

- **17:00 – 17:45 Tanečky**

V případě zájmu volejte M. Macounovou, tel: 723 731 987

Úterý - 18:15 – 20:15 Keramika pro dospělé. Cena 120 Kč / hod. včetně materiálu. Zájem hlaste Kateřině Čermákové, tel: 737 580 510

Středa - 13:00 – 16:00 Angličtina pro děti 6–12 let. Cena 70 Kč za lekci. Vede Andrea Michálková, kontakt: andrea.michalkova@post.cz

Čtvrtek - 17:00 – 19:00 Pokec pro maminky. Odpoledne bude věnováno hlavně maminkám a jejich odpočinku. Vede Michaela Šefcová, tel: 725 954 848.

DÁLE CHYSTÁME:

6. 10... pokračování 13. 10. 16:00 – 18:00
HURÁ NA NOČNÍK S LÁSKOU A ROZUMEM
... JAK ODPLENKOVAT MIMINKO
S MINIMÁLNÍM STRESEM...

Neodkládejte učení na nočník na pozdější dobu, umí-li vaše batole již sedět, právě teď je ten správný čas. Odpolední seminář pro rodiče o plenkách, bezplenkové metodě i návodu jak naučit děti hygienickým návykům ohledně vykonání potřeby. Doporučuji bez doprovodu dětí.

Vstup: 50,-

Informace: Jana Kollertová, janakollertovamail.cz, tel. 606 549 438

10. 10. 16:00
DRAKIÁDA NA NEBÍČKU

Zveme všechny příznivce a milovníky draků, dráčků a všeho, co lítá ve větru!

S sebou: draky

Malé občerstvení zajištěno. Za nepříznivého počasí bude akce zrušena.

30. 10. – 31. 10.
DÝŇOVÁNÍ A KOSTÝMOVÁNÍ

Přijďte si s dětmi v pondělí v rámci dopoledního programu vyrobit masky a lampióny a v úterý dopoledne vydlabat svou dýni. Buďte tak nachystaní na večerní halloweenský průvod, který začne v 18 hodin. Sejdeme se před MC MaMiNa, kde pro Vás připravíme punč nebo čaj na zahřátí. Poté budeme pokračovat lampiónovým průvodem ke klášteru, kde děti obdrží drobné pamlsky.

Za finanční podporu Drakiády a akce Halloween děkujeme městu Police nad Metují.

Bližší informace na FB nebo po telefonické domluvě. Těšíme se na Vás

Za MC MaMiNa Veronika Ansorge

Astronomický klub Police nad Metují

NOČNÍ OBLOHA V ŘÍJNU

Nejzajímavějším astronomickým úkazem na říjnové obloze bude částečné zatmění Měsíce. Úkaz budeme pozorovat v celém průběhu 28. 10. ve večerních hodinách. Měsíc bude při tomto zatmění v souhvězdí Berana. Nalevo od Měsíce bude jasně svítit planeta Jupiter, nad jihem v souhvězdí Vodnáře uvidíme méně jasný Saturn.

Základní údaje částečného zatmění Měsíce 28. 10. 2023:

1 začátek částečného zatmění 21 hodin 35 minut

2 střed částečného zatmění 22 hodin 14 minut

3 konec částečného zatmění 22 hodin 52 minut

Příští částečné zatmění Měsíce budeme pozorovat 18. září 2024 v ranních hodinách.

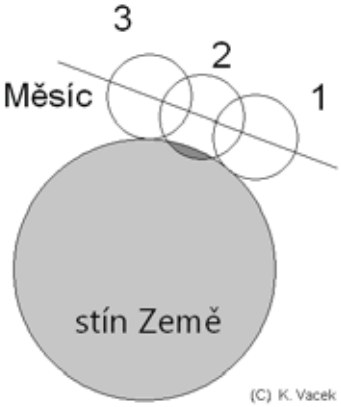

Obrázek ukazuje průběh částečného zatmění Měsíce 28. 10. 2023.

Pohledy do vesmíru

Letní čas (SELČ) končí v neděli 29. 10. Ve tři hodiny SELČ si posuneme hodiny zpět na druhou hodinu středoevropského času (SEČ).

SLUNCE	vstupuje do znamení Štíra dne 23. října v 18 hodin 21 minut SELČ, v říjnu se den zkrátí o 1 hodinu a 48 minut,
MĚSÍC	6. v poslední čtvrti, 14. v novu, 22. v první čtvrti, 28. v úplňku,
MERKUR	na začátku měsíce ráno nízko nad východním obzorem,
VENUŠE	ráno vysoko nad východním a jihovýchodním obzorem,
MARS	není pozorovatelný,
JUPITER	po celou noc v souhvězdí Berana,
SATURN	po většinu noci v souhvězdí Vodnáře,
URAN	po celou noc noc v souhvězdí Berana,
NEPTUN	po většinu noci v souhvězdí Ryb

Na projekty údržby astronomické pozorovatelny na Havlatce byla poskytnuta dotace z dotačního programu města Police nad Metují.

Karel VACEK, Astronomický klub Police

Denní stacionář je připraven na podzim

Denní stacionář v Červeném Kostelci má pro své klienty připraveno mnoho zajímavých aktivit. Po letních měsících, kdy jsme se díky teplému počasí vydávali prozkoumávat blízké i vzdálenější okolí našeho města se musíme v našich programech připravit i na méně vlídnější počasí. Proto se naše aktivity budou více soustředit na činnosti, při kterých nám nebude vadit zima ani déšť. Díky podpoře firem ALBI a.s. a Terry móda s.r.o. můžeme rozšířit pestrost činností v denním stacionáři. Společnost ALBI nám věnovala deskové hry, které jsou zaměřeny na pozornost, paměť a postřeh těch, kteří je hrají. Firma Terry móda nám zase darovala různobarevné látky, se kterými vytvoříme cvičební pomůcky pro naše klienty. Velice si vážíme přízně těchto firem a za všechny dary moc děkujeme.

V tomto podzimním čase nás čekají také různé přednášky a tvoření z darů naší přírody, na které během léta nebyl čas. Ovšem podzim nejsou jen plískanice a sychravé počasí, v přírodě umí vykouzlit i krásné barvy. Proto předpokládáme, že se s našimi klienty vydáme i do přírody. Jestli máte chuť zažít něco neobyčejného, tak neváhejte a přijďte se na nás podívat a pobavit se v kruhu svých vrstevníků. Pro nové zájemce máme otevřeno každý všední den v dopoledních hodinách po předchozí domluvě. Pro ty z vás, kteří by se nemohli k nám dostat kvůli schodům ve vašem bydlišti, můžeme nabídnout službu dopravy pomocí „schodolezu“, kdy zájemce o sociální službu denní stacionář pomocí tohoto mobilního zařízení snadno překoná zdánlivě nepřekonatelnou překážku, jako jsou schody a může tak zavítat k nám. Podrobnější informace vám poskytneme na telefonních číslech 491610393, 734319790 nebo na e-mailu: stacionar@charitack.cz Případně si prohlédněte naše webové stránky: stacionar.ochck.cz.

Richard Bergmann, vedoucí Denního stacionáře

SaarGummi Automotive

Saar Gummi Czech, evropský leader ve výrobě vytlačovaných pryžových těsnění pro automobily, hledá zaměstnance na pozice:

specialista gumárenské výroby - seřizovač, mzda 40 000 Kč až 55 000 Kč měsíčně,

operátor/ka gumárenské výroby, mzda 36 000 Kč až 38 000 Kč měsíčně.

25 dní dovolené + 12 dní bonusového volna ročně navíc.

Uvedena je hrubá mzda včetně benefitů po plném zapracování, pracoviště Červený Kostelec / Velké Poříčí.

www.sgc.cz, personalni@sgc.cz, tel. 491 467 443

Střepy, co prý nosí štěstí

Tohle pořekadlo zná asi každý. Střepy nosí štěstí. Když se ale nad tím zamyslím, nedokážu z těch tří slov pochopit, proč by tomu tak mělo být. Snad jedině příběh, který se odehrál někdy na přelomu středověku a novověku, by to mohl vysvětlit. Z hospody se ozval rachot padajících talířů a misek a majitel, aby si nějak omluvil svou nešikovnost anebo, aby to nemusel složitě vysvětlovat manželce, prostě řekne: „Tak, smůlu jsem si už vybral a od teď už budu mít jen štěstí." A protože už tenkrát existovala snaha o zestručňování, vznikla z toho výše citovaná věta. Možná pořekadlo skutečně vzniklo jako omluva vlastních hmotných ztrát. Ovšem počítá s tím, že nejen Štěstěna je vrtkavá, ale i Smůla se chová stejně.

Nejspíš jediní, kdo mají ze střepů radost, jsou archeologové.

A taky se nesmí jednat o střepy zrcadla. Proč má zrovna zrcadlo tak výsostné postavení nevím a netuším? Možná jen proto, že po rozbití už prostě neukazuje celek…

S jedním střepem mám docela zajímavou zkušenost. Bylo to v létě, šel jsem bosky po zahradě do altánu, obě ruce plné a na něco jsem šlápl. Odložit věci a zkontrolovat chodidlo mě ani nenapadlo. Jen jsem se zastavil a otřel si chodidlo o vršek nártu a pokračoval dál. Když jsem si v altánu sedl, zjistil jsem, že na nártu mám malou kapku krve. Nechal jsem ji zaschnout. Když jsem se pak o nějaké dvě hodiny později chtěl zvednout, málem jsem upadl. Myslím tím, že jsem málem *fyzicky* upadl. Nárt se začal zbarvovat do celkem nezdravé narudlé barvy s lehce namodralým okrajem. Druhý den se vše začalo hojit, a nakonec zůstal jen malý stroupek a následně drobná jizvička.

Pokračování příběhu přišlo poněkud neočekávaně zhruba po dvou měsících. Asi dva centimetry od místa, kde zůstala jizvička se začalo něco dít. Při bližším pohledu jsem uviděl zarudlý flíček. Pomalu se zvětšoval a jednou ve vaně rozpařená kůže praskla a vyteklo trochu hnisu. A pod ním jsem něco zahlédl. Něco, co evidentně nebyla tkáň, ale nějaká cizí hmota. Zkusil jsem ji vydolovat jako šponu nebo třísku; nejprve jehlou, pak jsem vzal do ruky pinzetu. Ven to nešlo, ale jasně jsem slyšel skřípání kovu o cosi tvrdého.

Byl podzim. Protože jsem přes bolavý nárt nemohl natáhnout boty, přišly na řadu letní sandálky. Aspoň na cestu na chirurgii.

Na otázku, co mě trápí, jsem ve zkratce vypověděl příběh ze zahrady. Pak se doktor sklonil nad mojí nohou, píchl injekci a začal dolovat to, co jsem já už zahlédl, ale vytáhnout nedokázal. On to za pomoci skalpelu a pinzety za chvíli zvládl. Byl to skleněný střep, veliký zhruba jeden krát jeden a půl centimetru. Jak jsem si chodidlem dokázal voperovat takový kus skla pod kůži na nártu druhé nohy, je pro mě záhadou. A asi i pro pana doktora Kanzouriho.

„Měl jste tam pořádný střep," řekl a ukázal mi pinzetu, která svírala inkriminovaný kousek skla.

„Chcete si ho nechat?"

„Vyhoďte to do tříděného odpadu," odpověděl jsem. Možná trochu zbrkle. Mohl to být můj první kousek ve sbírce kuriozit.

Se zavázanou nohou jsem odcházel domů. Po pár desítkách metrů jsem přestal cítit bolest v nártu. Dodnes mám na nártu dvě malé jizvičky, zhruba centimetr a půl od sebe.

Nechci tvrdit, že střepy nenosí štěstí. Tohle pořekadlo bych nerad urazil nějakým příkrým odsudkem. Přece jenom jsem trochu pověrčivý a občas mi z ruky nějaká sklenička vypadne. Ale troufnu si říct, že ne všechny střepy jsou nositeli štěstí. Ten, co se zabydlel na pár týdnů pod mou kůží na noze štěstí určitě nepřinesl. I když… jde vlastně jen o úhel pohledu. Být to střep kamenný, zanítil by se mi celý nárt a následně bych skončil na pár dní v nemocnici s otravou krve.

Anebo jinak: byl to střípek zrcadla. A je vyřešeno.

Vlastně se mi po tomhle vysvětlení docela ulevilo. Není potřeba nijak korigovat pořekadla a stále platí, že *střepy nosí štěstí*.

Pavel Frydrych

Náboženská obec církve československé husitské

pro Vás opět připravila

KONCERT PRO RADOST,

který se uskuteční

ve čtvrtek

12. října 2023

v 17 hodin.

Těšíme se na Vás!

Za NO CČSH

Police nad Metují

Jaroslav Trojtl

Zábavná matematika – říjen 2023

Řešte následující dvě úlohy:

1. úloha

Pomocí matematických operací sčítání, odčítání a násobení (bez dělení) doplněním vhodných znaků mezi číslice upravte na rovnosti:

7 3 2 5 8 = 10
5 5 2 5 5 = 10
8 2 4 6 4 = 10
7 5 3 3 5 = 10
6 3 4 2 6 = 10
4 3 5 3 5 = 10

2. úloha

Číslo 1 napište pomocí:

a) číslic 1, 2, 3

b) všech deseti číslic

Řešení úloh najdete na str. 43.

Vybral František Janeček

VÝZNAM

Náboženství se dělí na čtyři základní složky – zbožné činy, hospodářský vývoj, uspokojení smyslů a konečně vysvobození z otroctví hmoty. Bezbožný život je barbarství; lidský život začíná tam, kde začíná náboženství. Jíst, spát, strachovat se a pářit se – to jsou jen čtyři principy zvířecího života. Lidem i zvířatům jsou tyto životní principy společné, co však člověka od zvířete odlišuje, je právě religiozita neboli náboženství. Lidský život bez náboženství, není o nic lepší nežli život zvířete, a proto se v každé lidské společnosti nachází určitá náboženská nauka, která vede lidi k seberealizaci, k uskutečnění věčného vztahu člověka s Bohem.

Ze Šrímad Bhágavatam vybrala

M. Jandová

Citáty z kalendáře - II. část

- „Studium vzdělává mládež, těší starce, krášlí šťastné chvíle, je útočištěm a útěchou v neštěstí." - Marcus Tullius Cicero
- „Člověk je zdráv, když ho pokaždé bolí někde jinde." – Mark Twain
- „Četba dobrých knih je jako hovory s těmi nejpočetnějšími lidmi z minulého století." – René Descartes
- „Co musíš zaplatit, máš platit s úsměvem."- Walter von der Vogelweide
- „Nikdy není lidská mysl naladěna radostněji, než když našla svou pravou práci." – Wilhelm von Humboldt
- „Budoucnost národa je v rukou matek." – Honoré de Balzac
- „Vlasti, rodičům a učitelům věrným nikdy žádný dosti odsloužiti se nemůže." – Jan Svatopluk Presl
- „Víno je mezi nápoji ten nejprospěšnější, mezi léky nejchutnější a mezi potravinami nejpříjemnější." – Plútarchos
- „Odstraňujme slzy dětí. Květy nesnášejí dlouhé deště." – Jean Paul
- „Všímej si nejenom problémů současných, ale předvídej i budoucí a předcházej jim. – Niccoló Machiavelli
- „Stát se otcem není těžké, být otcem je těžké." – Wilhelm Busch
- „Neexistuje příznivý vítr pro námořníka, který neví, kam plout." – Lucius Annaeus Seneca
- „Kniha života je plná vykřičníků i otazníků." – Josef Čapek

Vybral František Janeček

Římskokatolická farnost v Polici nad Metují informuje

Liturgické mezidobí v podzimním čase

Počasí v závěru letošního léta bylo příjemné - teplé a slunečné. Poskytlo tak dobrý základ k vydařenému průběhu dvou hlavních letních kulturních událostí - Polické pouti (letos 12. - 13. 8.) a především jubilejní oslavě 770. let města (16. 9.). Do obou událostí se farnost zapojila bohoslužbami s požehnáním, a v případě oslavy narozenin města poskytla i prostor pro videomapping o historii Police, s poselstvím do příštích let, který byl promítán na kostel NPM. Slavnostní bohoslužbu celebroval benediktinský arciopat P. Prokop Siostrzonek. Lze konstatovat, že program oslavy byl vydařený, s průnikem historie se současností, duchovního se světským, sousedského s profesionálním, se spoustou skvělé muziky a všeho dalšího. A symbolicky se propojily městské sedmičky s evangeliem, které vyšlo na tento víkend (Mt 18,21-35; Petr přistoupil k Ježíšovi a zeptal se: „Pane, kolikrát mám odpustit svému bratru, když se proti mně prohřeší? Nejvíc sedmkrát?“ Ježíš mu odpověděl: „Neříkám ti nejvíc sedmkrát, ale třeba sedmasedmdesátkrát …) a přineslo poselství, že zdravá budoucnost by měla mimo jiné stát i na odpuštění a spolupráci, nikoliv na nenávisti a zlobě.

S příchodem podzimu se bude pomalu ochlazovat, začneme přitápět a tepleji se oblékat. Můžeme se ale jistě těšit na malebné scenérie s bohatou škálou přírodních barev, nad nimiž člověk můžeme jen žasnout. Tak Bohu díky za vše dobré i za úrodu, a vše nepovedené kéž dostane od Pána novou šanci.

Nastávající čas nás také přivádí k zamyšlení nad tajemstvím života, který dostáváme skrze naše rodiče od Boha a smrti, při které prožitý život Bohu zase vracíme. A hledíme-li na konečnost naší pozemské existence s křesťanskou nadějí, vede nás k víře v její nekonečnost u Boha.

V rámci církevního roku prožíváme období liturgického mezidobí. Na počátku října si připomeneme mimo jiné památku vskutku revolučního světce - sv. Františka z Assisi, zakladatele řádu Františkánů a reformátora církve. V průběhu měsíce nás pak čeká ještě několik dalších památek a svátků, a v jeho závěru také státní svátek vzniku samostatného Československého státu před 105 lety. V říjnu máme také možnost modlit se společně s celou církví modlitbu Růžence.

Na počátku listopadu pak prožijeme Slavnost Všech Svatých, tedy narozeniny těch, kteří nechali do svého života vstoupit Boha a konali jeho vůli. Následně budeme mít příležitost společně vzpomenout na ty, kteří již svoji pozemskou pouť doputovali, a na život i na svět už hledí z jiné perspektivy.

V pátek 1. září se sešla pastorační rada farnosti. Zhodnotila uplynulé období a uskutečněné akce, a projednala bohoslužby, ostatní pastorační aktivity a provozní a technické záležitosti v září a říjnu. **Příští jednání PRF bude 24. října.**

Ve středu 20. září, při bohoslužbě v Machově, oslavil místní kněz P. Mgr. Ľubomír Pilka 21. výročí kněžství. Naše farnost mu i touto cestou děkuje za jeho službu a přeje mu dobré zdraví a Boží požehnání do dalších let kněžského života.

Rozběhlo se také **vyučování náboženství** v novém školním roce. Vyučuje se v Polici, Machově a Bukovici, a to v místních školách. **V Polici** je vytvořena jedna skupina a má hodinu **ve středu od 14.15 hod.** a v Bukovici skupiny dvě, které mají hodinu v pátek od 12.05 a od 12.50 hod.

Liturgický kalendář:

1. října - 26. neděle v mezidobí (cyklus A)
2. října - Památka Sv. andělů strážných
4. října - Památka sv. Františka z Assisi,
7. října - Památka Panny Marie Růžencové
8. října - 27. neděle v mezidobí
15. října - 28. neděle v mezidobí
18. října - Svátek sv. Lukáše, evangelisty
22. října - 29. neděle v mezidobí, Misijní neděle
28. října - Den vzniku samostatného česko slovenského státu, státní svátek, Svátek sv. Šimona a Judy
29. října - 30. neděle v mezidobí
1. listopadu - Slavnost VŠECH SVATÝCH
2. listopadu - VZPOMÍNKA NA VŠECHNY VĚRNÉ ZEMŘELÉ

Bohoslužby v říjnu:

POLICE NAD METUJÍ

- **v úterý a v pátek** mše sv. **od 18.00 hod**.
- **ve čtvrtek** mše sv. **od 8.00 hod.**
- **v sobotu** mše sv. s nedělní platností **od 18.00 hod.**
- **v neděli** mše sv. **od 9.30 hod.**
- ve středu **1. listopadu** - Slavnost VŠECH SVATÝCH - mše sv. **od 18.00 hod.**
- ve čtvrtek **2. listopadu** - VZPOMÍNKA NA VŠECHNY VĚRNÉ ZEMŘELÉ - mše sv. **ve hřbitovní kapli od 17.00 hod.,** poté průvod a modlitby na hřbitově

Úřední hodiny:

V úterý, ve čtvrtek a v pátek po bohoslužbě; případně podle potřeby po domluvě s knězem.

Ostatní pastorační aktivity a informace:

- **V sobotu 21. října od 17.00 hod. se v kostele NPM koná Hubertská mše.**
- **V neděli 22. října,** při dopolední bohoslužbě**, bude udělena svátost křesťanské dospělosti - biřmování několika věřícím z místní a přespolních farností.** Svatost udělí pomocný biskup královéhradecký Mons. Josef Kajnek.
- **Ze soboty 28. na neděli 29. října** ve 03.00 hod**. bude navrácen čas z letního na zimní**, tedy o 1 hodinu zpět.
- **Kontakt na kněze a další informace ze života farnosti naleznete také na** webových stránkách farnosti - **www.farnostpolice.cz.**

Přejeme krásné podzimní dny.

za ŘK farnost Police n. M.
Lubomír Pilka a Jan Troutnar

MĚSTSKÁ POLICIE

Se začátkem školního roku jsme skoro každé ráno na přechodu u školy… Svým dílem jsme přispěli k zajištění 29. ročníku Rallye Sudety, tradičně na Honském Pase.

Zajišťovali jsme průběh vydařených oslav 770 let Police nad Metují. Spolupracovali jsme při různých jiných příležitostech se záchrannou službou, hasiči i leteckou záchrannou službou.

Kontrolovali jsme dětská hřiště, kde se v poslední době opět rekrutují různí škodiči.

Do broumovského útulku jsme přepravili nejen několik opuštěných zvířat, ale také poměrně značně velkou pomoc v podobě krmení, kterou útulku darovala paní Vávrová. Jako vždy jménem útulku a všech potřebných zvířátek, děkujeme.

Kontrolovali jsme místa pro ukládání odpadu, průběh svozu a stav samotných kontejnerů.

Pomáhali jsme při otvírání bytu při ztrátě klíčů.

Počasí zůstává pořád pěkné, tak v klidu užívejte ….

Petr Zima, ved. strážník MP

Hokejová školička bruslení

HC WIKOV HRONOV i v letošním roce připravuje pro malé kluky a holky Hokejovou školičku bruslení. Pod vedením našich trenérů a mladých hokejistů se Vaše děti mohou naučit bruslit, hrát si a bavit se na ledě. V případě, že je bruslení bude bavit a budou chtít hrát hokej, mohou se zaregistrovat v našem klubu a stát se hronovskými hokejisty.

Školička bruslení se koná v pravidelných termínech na zimním stadionu v Hronově, a to každé úterý od 15:00 – 16:00 hodin a čtvrtek od 17:00 – 18:00 hodin.

Jednotlivé lekce jsou přizpůsobeny dovednostem a věku dětí. Výuka probíhá hravou, zábavnou formou za využití velkého množství pomůcek. Je třeba, aby děti měly teplé oblečení, helmu (postačí lyžařská) rukavice. Po předchozí domluvě, zapůjčí místní hokejový klub bezplatně i hokejovou výstroj.

Není zapotřebí složitých registrací, jen přiveďte své děti a bavte se s nimi!

Kontakt: Jan Pavelka, tel. č. 602279922,
e-mail: hanesson@seznam.cz

Celoroční hokejový nábor

HC Wikov Hronov pořádá celoroční hokejový nábor pro všechny kluky a holky!

Od začátku měsíce září se opět znovu rozběhnou tréninky nejmenších hronovských hokejistů, kteří se postupně zdokonalují ve svých hokejových dovednostech.

Hráči budou rozděleni do kategorií podle věku a hodinové tréninky nejmladších hokejových nadějí budou probíhat pravidelně v pondělí od 15:00 hodin a ve čtvrtek od 17:00 hodin. S sebou musí mít každé dítě brusle, helmu a rukavice. Hokejovou výstroj po dohodě zapůjčí hokejový klub bezplatně na celou hokejovou sezónu, a to po předchozí domluvě s trenérem Janem Pavelkou.

Registrace je opravdu jednoduchá, kontaktujte vedoucího náboru Jana Pavelku, e-mail: hanesson@seznam.cz, tel. 602279922, nebo rovnou přijďte s dítětem na kterýkoliv trénink přípravek.

Děti v průběhu sezony čekají pravidelné tréninky na ledě, které jsou doplněny o tematické jednotky – každoročně se na malé bruslaře přijde podívat Mikuláš, mladí hráči v rámci zápasů Á týmu budou prezentovat mládež, na závěr sezóny odehrají hokejový turnaj, zatrénují si s dorosteneckými a seniorskými hráči a budou se všestranně rozvíjet i mimo ledovou plochu.

CVIČENÍ PRO ŽENY

Jana Zocherová – Sauna Police n. M.

Po	18.30 – 19.30 hodin	cvičení pro starší ženy
Út	18.00 – 19.00 hodin	aerobic step
St	18.30 – 19.30 hodin	posilování

Renata Teichmanová – Tělocvična ZŠ Police n. M.

Po	18.00 – 19.00 hodin	kondiční kruhový trénink
Čt	18.00 – 19.00 hodin	zdravotní cvičení
	19.00 – 20.00 hodin	zdravotní cvičení

Fotbalové krajské přebory

V soutěžním ročníku 2023/24 působí v krajském přeboru kromě "áčka" dospělých také nově založený mladší dorost pod vedením Jirky Kollerta a Luďka Frimla, starší žáci (trenéři Daniel Denygr a Jiří Krtička) a mladší žáci, které vede Michal Entler a David Hauschke.

Začněme krajským přeborem dospělých. V prázdninovém čísle měsíčníku jsme informovali o postupu Solnice do divize. Ta to nakonec vzdala a místo ní postoupil druhý tým soutěže, což je Slavia HK. Do přeboru z divize sestoupil Náchod a Dvůr Králové, naopak z 1. A třídy postoupila Česká Skalice a Lázně Bělohrad. Soutěž se tak proti předchozímu ročníku ještě zkvalitnila a jak ukazují první zápasy, bude pravděpodobně i velmi vyrovnaná.

My jsme po odloženém zápase v Chlumci a remíze 2:2 o pouti v Polici sehráli další utkání v Červeném Kostelci. V Polici jsme remízu zachránili v 94. minutě. Nyní jsme se o něco polepšili a na 2:2 vyrovnali již v 88. minutě střetnutí.

Přítomní poličtí diváci z laické i odborné fotbalové veřejnosti byli však poněkud překvapeni a dokonce rozladěni ze způsobu střídání hráčů. Do týmu byl přiveden hráč Jeffrey Minah, který původně měl působit v ČNFL (3.liga). Pro Polici asi není dostatečně kvalitní, neboť 45 minut prvního poločasu proseděl na střídačce, další 43 minuty se rozcvičoval a na hřiště vběhl v 89.minutě.

Nově k němu přibyl jeho kamarád Damani Camara, který zatím v Kostelci nemohl hrát. Tak uvidíme, zda střídačku v dalších zápasech posílíme o dalšího hráče ligové kvality nebo oba kluci tmavé pleti s americkým pasem z týmu FC Columbus konečně začnou hrát a zaslouží se o parádní hru a úspěšné výsledky. Oba nastoupili následující středu v pohárovém zápase na Novém Hradci a na vítězství 7:0 se podíleli čtyřmi brankami.

Mimochodem, další hráč, původem z Ukrajiny, Topolnytskyi Pavlo, dopadl ještě o trochu hůře než Jeffrey. Rozcvičoval se o dvě minuty déle a do hry nezasáhl vůbec.

K dalšímu zápasu do Třebše nás zavezl řidič Hubert, zaměstnanec CDS, firemním autobusem v nejnovějším modelu nikoliv autobusu, ale dresu Spartaku, který mu věnoval předseda Karel Klimeš. Hubert tak trestuhodně porušil výstrojovou kázeň firmy a pokud jej cestou spatřil některý z kompetentních pracovníků CDS, pokuta jej pravděpodobně nemine. Co ale jsou peníze ve srovnání s hrdým vyjádřením ke klubové příslušnosti!

V základní sestavě tentokrát nastoupili oba hráči z USA i všichni tři hráči z Ukrajiny. Změny v sestavě tak mimo jiné odnesl polický srdcař Pepa Klapkovský, který téměř přesně okopíroval působení Jeffreyho v Kostelci. Nástup do utkání v 83.minutě.

Začátek zápasu se lépe vydařil domácím, kteří se po čtvrhodině hry ujali vedení střelou z trestného kopu za faul, který byl spatřen asi jen rozhodčím. Naši hráči začali být nebezpeční po půlhodině hry a ve 40. minutě vyrovnali Damanim Camarou.

Vydařil se nám i začátek 2.poločasu, kdy jsme se dvěma brankami ujali vedení 3:1. Poněkud jsme ve víře ve vítězství znejistěli po odpískání penalty proti nám. Soupeř však branku přestřelil, my jsme přidali další dvě a zvítězili 5:1. Dva góly v zápase vstřelil Jeffrey. Nebýt několika skvělých zákroků domácího brankáře, mimo jiné zlikvidoval tři samostatné nájezdy, mohlo být naše vítězství ještě výraznější. Nebuďme ale neskromní a věřme, že úspěšní budeme i v následujícím duelu v Polici, kdy naším soupeřem bude z divize sestoupivší Dvůr Králové nad Labem.

Našim hráčům se začátek mimořádně vydařil a hned ve 2.minutě jsme se ujali vedení gólem Damaniho Camary, který vstřelil hlavou. Potom jsme až do 77.minuty počítali jen naše nevyužité šance a nebezpečné situace soupeře, převážně po standardních situacích. Potom se podruhé, opět hlavou, trefil Damani, asi nejvýraznější osobnost utkání. Vzápětí se po samostatném úniku prosadil výborný Kuba Matějka a bylo rozhodnuto, 3:0 pro nás. Zápas to byl velice zajímavý a z obou stran kvalitní, takže se přítomným divákům určitě líbil. Zvláště, když jsme účastníka divize docela přehrávali.

Za týden v Hořicích jsme se před početným davem polických fotbalových příznivců, který tvořila rodina Havrdova, Kovářova s babičkou Hotárkovou a čtyři důchodci vetchého zdraví, pokusili odčinit potupnou porážku 0:6 z minulého ročníku. Málem se to podařilo bezezbytku, ale i tak výhra 4:1 je docela jednoznačná. V poločase jsme vedli již 3:0 po dvou gólech Jeffreyho a jednom Damaniho. V poločase druhém skóroval Pavel Franc. Hořice zatím zaostávají, jsou bez bodu a vyhlíží účast bratří Drozdů, reprezentantů ČR ve futsalu.

Ve středu 13.září jsme odjeli k odloženému střetnutí do Chlumce nad Cidlinou. Středeční termín byl výhodou pro domácí, kteří mohli nasadit hráče z třetiligového "áčka". I my však máme v mužstvu hráče podobné kvality, takže se hrál zápas výborné úrovně, bohužel se špatným koncem pro nás. Sice jsme se ujali vedení Damanim, po naší promarněné šanci soupeř ale z rychlého protiútoku vyrovnal a zanedlouho se povedenou střelou z trestného kopu ujal vedení. Další góly již nepadly, druhou naši branku Damani sice vstřelil, ale nebyla uznána kvůli ofsajdu. Je zbytečné se následně dohadovat, zda skutečně byl nebo ne, gól zkrátka neplatil, takže jsme odjížděli domů s prázdnou, s výjimkou několika piv v kelímkách.

V neděli jsme pak přivítali v Polici nováčka soutěže z Lázní Bělohrad. V prvím poločase se hrál fotbal nepříliš zajímavý, bez šancí na obou stranách. My jsme byli bez pohybu a přesných přihrávek. Vše se změnilo k lepšímu po příchodu "špílmachra" Ondry Havrdy a rychlíka Kuby Matějky na začátku 2.poločasu. Po průniku Kuby a jeho přihrávce vstřelil první branku Jeffrey, po faulu brankáře na Kubu přidal druhý gól Damani z penalty. Ten také šikovně vsítil náš třetí gól, z úhlu zády k brance, když přehodil ne příliš dobře vyběhnuvšího brankáře hostí. Další gól po našich akcích

již nepadl, soupeře jsme za celý 2.poločas k naší brance nepustili, takže 3:0 pro nás. Soupeř po dobrém začátku v soutěži v posledních třech zápasech nevstřelil ani jeden gól po výsledcích 0:0, 0:6, 0:3.

Za týden na derby do České Skalice, ale o tom až příště, neb zápas se koná po uzávěrce tohoto čísla měsíčníku.

Mladší dorost měl na úvod silného soupeře z Vrchlabí. On se ale slabý soupeř v krajském přeboru bude hledat velice těžko. Vrchlabí mělo více šancí než my a po zásluze zvítězilo 2:0. Ale ani naše mužstvo bez šancí nebylo. V prvním poločase gólovou střelu zlikvidoval výborným zákrokem brankář hostí, jehož fotbalové umění je na podstatně vyšší úrovni, než chování. Docela jsem se divil mladému rozhodčímu, že dovolil hráčům z Vrchlabí několikanásobnou kritiku jeho rozhodnutí, končící výrazem "ty vole".

Pokračovalo se za týden opět doma utkáním s kombinovaným týmem Jaroměř/Velichovky. Opět silný soupeř a opět prohra, tentokrát 1:4. Za nás skóroval Matyáš Kolesár. Další šance na vstřelení gólu a tím i lepší výsledek jsme měli, ale jak je všeobecně známo, na šance se nevyhrává.

Za týden do Hořic. Kluci jakoby se inspirovali dospělými, kteří tam v minulém ročníku utrpěli potupnou porážku 0:6. Jediný rozdíl byl v tom, že "áčko" tenkrát prohrávalo v poločase 0:3, zatímco kluci dokonce 0:5.

První bod jsme získali o týden později ve střetnutí s Jiskrou Dohalice. Střelci obou týmů se v něm aktivitou nepřetrhli, utkání totiž skončilo 0:0.

Poslední zápas před uzávěrkou tohoto čísla PM sehráli naši dorostenci v Dobrušce. Ani v tomto střetnutí nevznikl problém se správnou identifikací našich střelců, neboť jsme žádný gól nevstřelili a prohráli 0:2.

Starší žáci zahájili svoji cestu krajským přeborem poslední srpnovou neděli na hřišti v Polici duelem s Broumovem. Většina hráčů si musela zvyknout na hru na celém hřišti. S tím neměl problém rychlík Jára Mareš, po jehož úniku a centru před branku si jeden z hráčů soupeře vstřelil vlastní gól. To také byl v celém zápase gól jediný, takže v úvodním střetnutí krajského přeboru jsme 1:0 vyhráli.

Těsný byl i výsledek dalšího střetnutí v Týništi nad Orlicí. Tam jsme bohužel o gól nevyhráli, ale prohráli. Po bezbrankovém poločase konečný výsledek 1:2.

Do zápasu proti Solnici/Černíkovicím kluci pravděpodobně nastoupili s vědomím, že zápas nemohou vyhrát (skóre soupeře z předchozích zápasů 32:1) a podle toho to také vypadalo. Hned v 1.minutě dostali dva góly, v minutě třetí další z penalty a v 15.minutě byl již stav 0:6. Do konce poločasu další góly v naší síti nepřibyly kvůli několika ofsajdům nebo nepřesným střelám z kopaček soupeřových. V poločase druhém však hosté byli úspěšní ještě 5x a zvítězili 11:0.

Za týden v Dobrušce se kluci výrazně zlepšili, nedostali gólů jedenáct, ale pouze šest. Za nás se povedlo skórovat Šimonovi Krtičkovi, takže jsme podlehli jen 1:6.

Mladší žáci každé kolo hrají turnajovým systémem za účasti tří nebo čtyř týmů a odehrají tak dva až tři zápasy. Každé střetnutí trvá 2 x 25 minut a hraje se na šířku půlky hřiště s počtem hráčů 7+1.

O tom, že krajský přebor nebude procházka rozkvetlým růžovým sadem, se kluci přesvědčili hned v úvodním kole v Jaroměři. Na úvod sice dokázali remizovat s Úpicí 1:1, potom však následovaly dvě vysoké porážky. Nejpve s domácí Jaroměří 0:5 a následně s Broumovem dokonce 1:8.

Za týden v Polici jsme si nejprve zopakovali duel s Jaroměří. Třikrát jsme o gól prohrávali, pokaždé se nám však podařilo vyrovnat. Naposled asi dvě minuty před koncem, takže utkání skončilo nerozhodně 3:3.

Následoval souboj s Dobruškou/Opočnem. Soupeř nás převyšoval a vyhrál 4:0. Od vyšší prohry nás zachránil výbornými zákroky Kuba Kovář v brance.

Za týden naše cesty vedly do Broumova. Proti domácím jsme prospali 1.poločas, který jsme "projeli" 0:4. Po přestávce vstřelil 2 góly Jirka Dostál a zápas jsme nakonec prohráli 2:4. Následoval duel s Novým Městem nad Metují. V něm byl výsledek poločasu dokonce 0:6. Mnoho se v našem výkonu nezměnilo ani po přestávce. Obdrželi jsme další čtyři góly a prohráli 0:10.

V sobotním ránu, za pěkného letního počasí, jsme v Polici nastoupili proti Náchodu. Přestože v soutěži nastupuje podle rozpisu jejich "béčko", proti nám nastoupili v silné sestavě, včetně původně našich hráčů Jirky Kiezlera, Matyáše Pešky a Oty Petra. Naši nestačili pokrývat jejich rychlé protiútoky a podlehli výrazně 2:12 po poločase 0:6.

V úvodu soutěže jsme remizovali s Úpicí 1:1. Nyní jsme k tomuto stavu dospěli o poločase. Potom došlo z naší strany k hernímu kolapsu a podlehli jsme 1:7. To se asi trenérovi "Hugovi" zdálo příliš a do zápisu o utkání vložil raději výsledek jen 1:5. Ještě, že nezapsal 5:1 pro nás, to by se asi prchlivý trenér hostí zbláznil.

To je zatím vše, ale nezoufejte, další vydatná porce zápasů našich týmů v kraji bude následovat.

Vojtěch Kvapil,
příznivec polické kopané

Fotbalové okresní přebory

V přeboru okresu Náchod jsou kromě "B" týmu dospělých zapojeny také tři družstva přípravek, a to předpřípravka (ročník 2017 a mladší), mladší přípravka (r.2015 – 2016) a starší přípravka (r.2013 – 2014).

Zatímco přípravky zahájily své soutěže až po prázdninách, "béčko" je v akci již od 12.srpna. Po úvodní remíze 3:3 s Velkým Poříčím zavítalo do Velké Jesenice a vyhrálo tam 3:0 (góly navrátilci z Hronova, David Kollert 2x a Jakub Valtera). Trenéři Motyčák a Švorčík výkon svých svěřenců velice chválili a obdivovali fyzickou výdrž Míry Hlaváčka. Míra v tomto směru vynikal již ve věku "přípravkovém", kdy v rámci prohrané sázky pánů Tauce a Čermáka s nimi dobrovolně absolvoval na polickém náměstí celý půlmaratón.

V sobotu 26.srpna jsme v Polici přivítali tým ze Stárkova. Jeho hráči začali výborně, po několika vteřinách hry nastřelili po rychlém protiútoku tyč a v průběhu 1.poločasu se po rohovém kopu ujali vedení 1:0. Naši hráči několikrát nechali vyniknout brankáře hostí, několik šancí zahodili a vyrovnat se jim podařilo až v závěru střetnutí Davidem Kollertem. V nastaveném čase jsme pak mohli být rádi, že po střetu našeho obránce s jejich útočníkem v pokutovém území neodpískal rozhodčí proti nám penaltu. Třígólovou normu vstřelených branek jsme tentokrát nenaplnili a utkání skončilo 1:1.

Docela unikátní bylo na tomto utkání složení rozhodcovské trojice. OFS Náchod má nedostatek rozhodčích, takže nominoval pouze hlavního, Šolce Petra Tatu, kterému je již 66 let. Jeho asistenty (dříve pomezní rozhodčí) mají v tomto případě za povinnost dodat soupeřící týmy. Stárkov měl k dispozici asistenta věku 72 let a domácí zapojili do zápasu asistenta dokonce pětasedmdesátiletého. Inu, mládí vpřed…

Věšina hráčů tak alespoň ctila jejich šediny a ani jim moc nespílala. Toto privilegium tak zůstalo téměř výhradně na divácích.

Za týden jsme zavítali na Babí. Normu tří vstřelených branek na zápas jsme tentokrát převýšili o dvě, neboť jsme branek vstřelili pět. K vítězství však ani to nevedlo, pět branek jsme totiž také obdrželi. A tak není divu, že nový trenér Petr Motyčák po zápase přílišnou chválou naší obranné činnosti zrovna nehýřil.

Následující sobotu byli naším soupeřem hráči z Deštné v Orlických horách. Naši hráči si pohlednou kombinační hrou vytvořili několik gólových šancí, z nichž tři proměnili a do poločasu vedli 3:0. Po přestávce si kluci asi řekli, že nepřekročí normu tří vstřelených branek na zápas a dalších, snad deset šancí, lehkomyslně zahodili. Soupeř se nezmohl za celý zápas téměř na nic, nepomohlo mu ani věčné žehrání na neodmávané údajné ofsajdy naších hráčů, takže konečný výsledek 3:0.

Třígólovou normu jsme dodrželi i za týden na horké půdě v Hejtmánkovicích. Po nerozhodném poločase 1:1 jsme zvítězili 3:1 díky hattricku Jakuba Valtery. Ten byl po minulém zápase, který odehrál na postu stopera, po gólech velice hladový.

Starší přípravka pod vedením Vladimíra Gennerta zahájila cestu okresním přeborem doma, duelem se Stárkovem. Po našem poločasovém vedení 2:1 měl na začátku poločasu druhého soupeř slabší chvilku, v krátké době jsme mu vstřelili tři branky a vedení navýšili až na 5:1. Konečný výsledek 5:3 pro nás.

Druhý zápas již tak dobře nedopadl. Za stavu 3:4 jsme neproměnili několik vyložených šancí, za což jsme byli potrestáni docela důkladně a podlehli poměrem 5:12.

Za týden v Broumově jsme hráli proti silným soupeřům, Náchodu a Novému Městu nad Metují. K výhře jsme nedospěli ani v jednom z těchto utkání a podlehli 6:9 a 3:16. No, alespoň padlo hodně branek…

Žádný lehký soupeř nás nečekal ani za týden v Náchodě, na hřišti Na Hamrech. Nejprve Teplice, které v tomto ročníku hrají pod vedením Dušana Kalaše výborný fotbal, a potom znovu Náchod.

V obou zápasech jsme se drželi statečně, ve vyrovnaném duelu s Teplicemi podlehli těsně 2:3 a s Náchodem 4:7.

Mladší přípravka zahájila soutěž turnajem v Broumově. Nejprve vyhrála výrazně nad Machovem, a to 7:0. Druhý zápas, s V. Poříčím/Hronovem, byl již podstatně vyrovnanější a remízu 6:6 jsme zachránili těsně před koncem.

K dvěma zápasům druhého kola soutěže jsme odjeli do Machova v sestavě Bouška, Štenglová, Hercík, Horák, Laucký, Hečko, Šrůtek. V prvním zápase proti Velichovkám se nám podařilo skloubit individuální schopnosti hráčů s kombinační hrou a po řadě pěkných akcích zvítězit 11:4.

Ve druhém zápase proti Červenému Kostelci již to taková sláva nebyla. Soupeř s řadou nováčků byl slabší výkonnosti, my jsme se však jeho výkonu přizpůsobili a místo pohledných akcí předváděli po většinu zápasu spíše "holomajznu". To náročné trenéry Pavla Hečka s Jirkou Hercíkem docela rozlítilo a na příští trénink slibovali výjezd do Machova s několikanásobným výběhem do strmé stráně, přiléhající ke hřišti. Přesto jsme dokázali zvítězit výrazně 9:1.

Za týden ve Velké Jesenici jsme se vrátili k dobrým výkonům a porazili jsme nejprve domácí 9:4. Ve druhém zápase byl naším soupeřem Broumov. S ním jsme v rámci dobrých sousedských vztahů sehráli několik přípravných zápasů. Výsledek tohoto střetnutí 6:4 v náš prospěch.

Naše nejmenší fotbalové naděje, minipřípravka, na úvod soutěže zamířily přes kopec, do nedalekého Stárkova. Tam nejprve ve vyrovnaném střetnutí podlehly domácím 5:7 a následně porazily začínající hráče z České Skalice 14:1. Do zápasů se zapojili všichni hráči. V této věkové kategorii se v zápisech o utkání neuvádějí střelci, my však díky pečlivé zapisovatelce Martině Steinerové naše střelce známe. Tobias Hečko celkem 6 branek, Matyáš Veverka 4 branky, Terezka Lantová a Ondra Roman 3 branky, Jakub Marek skóroval 2x a premiérový gól zaznamenal i Vojta Rydlo z hájenky pod Ostašem.

Za týden byly našimi soupeři v Náchodě dva týmy domácích, Modří a Bílí. K zápasům jsme z důvodu zdravotních komplikací některých hráčů odjeli v omezené sestavě, absentovala i zapisovatelka Martina, takže neznáme úplně přesně naše střelce. Víme však, že tým v sestavě Tereza Lantová, Matyáš Michálek, Jakub Marek, Vojta Rydlo a Nikolas Veselík si počínal zdatně. Modrý Náchod porazil 3:2 a Náchodu Bílému podlehl jen těsně 5:6.

To be continued – pokračování příště.

Vojtěch Kvapil, příznivec polické kopané

RADEŠOVEM LÍTALY TEŽKÉ KOULE

V sobotu 26.8. tam totiž na místním hřišti pořádal SDH Radešov turnaj ve hře PETANGUE. Turnaje se zúčastnilo 26 lidí ve 13 týmech, z nichž jeden patřil místostarostovi Radkovi Starému s paní Marcelou, kterým tímto velice děkujeme za účast a příjemně strávený den v jejich společnosti.

Za tak silné účasti bylo celé odpoledne o zábavu postaráno. Hrálo se na čtyřech dráhách, kde se prví výhoz uskutečnil v 11:00 a poslední hod, který rozhodl o vítězi byl vržen v 19:30. Osm a půl hodiny hry! Bylo to napínavé klání, neb nikdo nechtěl nechat a nenechal nikomu nic zadarm a o to napínavější finále, kde o první místo bojovali místní týmy Pohlovi (Jan a Míla) a favorité Románovi (Honza a Martin), kteří obhajovali vítězství z minulého ročníku. Nebudu vás dále napínat, dle očekávání (a k velké nelibosti nás, jejich rivalů!!! :D) obhájili. Na druhém tedy skončily POHLOVY a třetí místo obsadil team PePe (Petr Dostál ml. a Pepa Plný).

Během celého dne, a musím dodat, že krásného, protože slunečné počasí nám prostě přálo, bylo samozřejmě připraveno občerstvení, o které se již tradičně postaral mistr kuchyně Petr Dostál st., kterému tímto také patří náš veliký dík. O pitný režim se postaral pan Desítka Radegast a paní Nealka Holová. Prostě všeho bylo dost až do pozdních hodin, kdy následovala reprodukovaná Oldies párty Tanini a tanana o které se postaral Vladimír Kalvach.

A za to všechno patří náš hlavní dík sponzorům městu POLICE NAD METUJÍ, firmě PEJSKAR & spol. a všem lidem, kteří se podíleli na přípravě turnaje, všem hrajícím i divákům. Teď už musím končit, neb si jedu do sportu koupit tréninkovou sadu na petangue, aby to kluci Románovi měli při obhajování s možností hattriku v příštím ročníku výrazně těžší!

Za SDH Radešov:

Kalvach Vladimír, foto: Kalvach Vladimír

SKI Police nad Metují z. s.

klub běžeckého lyžování

pořádá 49. ročník lyžařského přespolního běhu,
závod Poháru přespolních a lyžařských běhů Královéhradeckého kraje
a veřejný závod

BĚH OKOLO OSTAŠE

22. ročník MEMORIÁLU MIRKA HEJNYŠE
v neděli 15. října 2023 v 9:30 hodin

Přihlášky do pátku 13. 10. 2023 do 20h na: skipolice@seznam.cz nebo na SLČR
Prezentace a dodatečné přihlášky od 8:30 do 9:00 u lyžařského vleku „Nebíčko“; muži a ženy do 10:30 hodin.

Startovné: nejmenší a předžactvo 0,- Kč, žactvo 10,- Kč, dorost 20,- Kč, dospělí 50,- Kč

Starty: hromadné po kategoriích dle rozpisu, časy startů jsou orientační

Kategorie:

nejmenší děti nar.	2020 a mladší	80 m	9:30
předžactvo	2019 a 2018	120 m	9:35
minižákyně	2017 a 2016	400 m	9:50
minižáci	2017 a 2016	400 m	10:05
žákyně nejmladší	2015 a 2014	600 m	10:10
žáci nejmladší	2015 a 2014	900 m	10:15
žákyně mladší	2013 a 2012	900 m	10:20
žáci mladší	2013 a 2012	1300 m	10:25
žákyně starší	2011 a 2010	1300 m	10:30
žáci starší	2011 a 2010	2600 m	10:35 (2x1300m)
žákyně U15	2009	2600 m	10:40
žáci U15	2009	2600 m	10:40
dorostenky mladší	2008	2600 m	10:40
dorostenci mladší	2008	2600 m	10:40
dorostenky starší	2007 a 2006	2600 m	10:40
muži A	2005 až 1985	12500 m	11:00
muži B	1984 až 1975	12500 m	11:00
muži C	1974 až 1965	12500 m	11:00
muži D	1964 a starší	12500 m	11:00
dorostenci starší	2007 a 2006	5000 m	11:05
ženy	2005 a starší	5000 m	11:05

Vyhlášení vítězů: Nejmladší žactvo a předžactvo v 9:40, ostatní v 11:10, dorostenci st. a ženy v 11:40, hlavní závod ve 12:10

Tratě: vedeny po loukách v okolí lyžařského vleku, tratě 5 a 12,5km po polních a lesních cestách

Informace: Jan Pohl, tel: 608 476 058, skipolice@seznam.cz ski.polickej.net

Město Police nad Metují

KRÁLOVÉHRADECKÝ KRAJ

Závodníci, funkcionáři a diváci se účastní závodu na vlastní nebezpečí. Závodí se podle platných pravidel lyžařských závodů, soutěžního řádu pro sezónu 2023/2024 a tohoto rozpisu. Závodníci, doprovod, členové SLČR jsou pojištěni souhrnnou smlouvou. Více ke smlouvě na http://www.czech-ski.com/beh-nalyzich/dokumenty.

SKI Police nad Metují – klub běžeckého lyžování

Začátek školního roku u nás nebývá žádné pomalé rozbíhání. Naopak ještě ke konci prázdnin naskočíme do rozjetého vlaku závodů, které jsou velice různorodé. Každý si může vybrat svou trať: ve skalách, terénní, silniční, do kopce nebo po silnici.

Z Běhu Teplickými skalami (22. 8.) jsme si odvezli pohár za nejpočetnější tým (29 dětí a 6 dospělých). Moc nás tato cena těší. Vidět hromadu dětí v modrých tričkách, kterým jdou jejich trenéři a rodiče příkladem, je krásný pohled. Děkujeme za reprezentaci všem.

Do cíle Broumovek (2. září, 25 km) doběhlo 84 z 85 dospělých startujících + 8 dětských štafet (30 dětí), celkem bylo 115 účastníků. V cíli bylo ošetřeno několik odřenin. Kromě šesti polických štafet se účastnila také jedna machovská a poprvé postavil štafetu Maratonstav Úpice. Ta zvítězila ve skvělém čase 2:26:41 a doběhla celkově na 16. místě! Děkujeme za kvalitní konkurenci. Počasí letní, občerstvení u Lidmanů bezkonkurenční.

V rámci pátečního tréninku 8. září jsme se účastnili z jara přeloženého Běhu okolo Čertovy skály, který pořádal TJ Sokol Suchý Důl.

Běh Meziměstím (10. 9.) se opět konal na víceúčelovém hřišti. Za nás závodilo 18 dětí. Stejnou neděli se konal také Výjezd z Vrchlabí na Friesovy boudy. Závod na kolečkových lyžích pořádal Skilauf team Trutnov (Lukáš Havel). Jet na trati vedle Sandry Schützové (respektive za ní), Karolíny Grohové nebo Zuzany Kocumové byl zážitek a pro žáky snad i motivace. O dalších chystaných kolečkových závodech se můžete dočíst v kalendáři na našem webu.

Během oslav 770 výročí Police nad Metují, které se konaly v sobotu 16. září, jsme ve spolupráci s PSO uspořádali Narozeninový běh městem. Trať dlouhou přesně 770 m zdolalo se startovním číslem na hrudi 161 borců. O čas v tomto případě nešlo, ale i tak bylo vidět, kdo má v sobě závodního ducha. Babičky, dědečci, tatínci a maminky s kočárky, muzikanti, radní, zastupitelé a hlavně mnoho dětí proběhlo městem za povzbuzování stovek fanoušků a moderátorky Lucky Peterkové. O sladkou tečku v cíli se postaral tým PSO.

První z osmi závodů Středečního poháru - Běžecké vršky se běžel v neděli 17. září a vedl na Ruprechtický Špičák. Dětské tratě byly bohužel pouze silniční. Hlavní závod měl už cíl na vršku pod rozhlednou. Organizátoři připravili občerstvení v cíli, krásné ceny, medaile a poháry pro vítěze. Závod by si zasloužil větší účast, tak snad příště.

Září bylo z pohledu počasí pokračováním léta a nám dopřálo regulérně tropické teploty blížící se třiceti stupňům. Trénovat v tomto teple je sice náročnější, ale my i přesto makáme a připravujeme se na sezónu podzimních lyžařských přespolních běhů zařazených do Poháru Královéhradeckého kraje. Ty pro nás začínají již 24. září (po uzávěrce) ve Vrchlabí, kde si všechny kategorie zazávodí intervalově mezi překážkami. A pak pokračujeme 30. září v Trutnově, 8. října v Machově, **15. října u nás v Polici nad Metují (Běh okolo Ostaše)** a 21. října v Adršpachu. Věříme, že nám bude přát počasí ještě na konci října, protože se chystáme na podzimní prázdniny na soustředění do Trčkova v Orlickém Záhoří. Moc se těšíme.

Za SKI Police nad Metují, z s.

Helena a Jan Pohlovi

Činnost klubu a námi pořádané závody každoročně finančně podporují: Královéhradecký kraj, město Police nad Metují, MŠMT a SLČR.

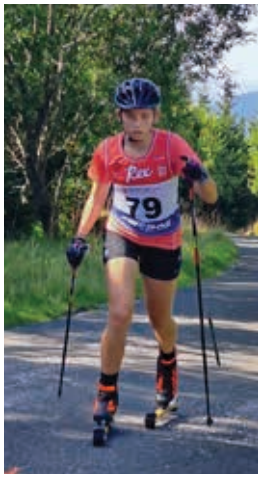

Informace z AMK Police

Automotoklub Police nad Metují již posedmé uspořádal za velmi významné podpory města Police nad Metují a Autoklubu České republiky ve dnech 2.9.2023 a 3.9.2023 závody ve slalomu minikár. V sobotu se jelo Mistrovství České republiky a v neděli se jel Pohár České republiky. Trať vedla z Klůčku směrem do Police nad Metují. Je to jediná trať v České republice, kde jsou vidět všechny slalomy a cíl z jednoho místa, a přitom má délku více jak 500 metrů, což je pro tuto disciplínu plně dostačující.

Mistrovství České republiky je nejvyšší soutěží ve slalomu minikár a koná se pouze na 4 místech v celé České republice. Pohár České republiky je druhou nejvyšší soutěží ve slalomu minikár, koná se na 7 místech. Celkové výsledky a nejlepší jezdci v jednotlivých kategoriích budou vyhlášeni na slavnostním vyhlášení na konci roku. Jezdci jsou rozděleni do pěti kategorií podle věku, kdy kategorie M1 se mohou zúčastnit chlapci a dívky od věku 4 let.

V sobotu se na start postavilo 80 jezdců, z toho bylo 58 dětí od 4 do 16 let. Nejmladší jezdkyně měla čerstvě 4 roky a i přesto dokázala porazit pár starších závodníků a závodnic. Každý jezdec absolvoval celkem 5 jízd, a to dvě tréninkové, z nichž jedna jízda byla neměřená a druhá měřená, a následně 3 „ostré“ jízdy, kdy se započítával čas dvou nejlepších jízd. V neděli se na start postavilo 70 jezdců, z toho bylo 47 dětí od 4 do 16 let. Systém jízd byl stejný jako v sobotu. Po oba dny v odpoledních hodinách proběhlo vyhlášení výsledků včetně předání pohárů a cen. Díky sponzorským darům dostal hodnotnou cenu každý jezdec. Sobotního vyhlášení výsledků se zúčastnil místostarosta města Police nad Metují Radek Starý a nedělnímu vyhlášení výsledků byl přítomen starosta města Police nad Metují Mgr. Jiří Škop. Počasí nám docela přálo, jen před sobotním závodem v noci dost pršelo, takže trať pro první jízdy byla mokrá. V neděli pak chvíli pršelo v dopoledních hodinách.

V nedělním závodu se na trati se startovním číslem 589 objevil náš jediný minikárový závodník Rostislav Maďar ml., jež si odbyl premiéru před čtyřmi lety. I pro letošek mu tým AMK Police vedený zkušeným mechanikem Karlem Prouzou připravil závodní stroj. Bohužel však Rosťa podcenil přípravu na tento závod a umístil se na posledním místě. I přesto měl na trati nejvíc příznivců.

Automotoklub Police nad Metují tímto děkuje všem sponzorům, městu Police nad Metují, Technickým službám Police nad Metují, obci Bezděkov nad Metují, Junákům – středisku Skaláci Police nad Metují, Spolku Radost Teplice nad Metují, majitelům dotčených pozemků, Sboru dobrovolných hasičů v Polici nad Metují a všem dobrovolníkům, kteří přispěli nemalou měrou k úspěšnému závodu minikár. Bez jejich podpory a pomoci bychom závod nedokázali uspořádat. Zvláštní poděkování patří Kamilu Huškovi, Jaroslavu Foglarovi a Ing. Miloši Řehákovi za precizně zajištěné ozvučení trati, což ocenili i samotní závodníci.

za AMK Police – Petr Dostál

VYKLÍZENÍ DOMŮ, BYTŮ, SKLEPŮ
A POZŮSTALOSTÍ
✆ 608 10 38 10
VÝKUP STAROŽITNOSTÍ

Zábavná matematika - řešení úloh ze strany 35.

1. úloha

$7\cdot 3+2-5-8=10$

$5\cdot 5-2\cdot 5-5=10$

$8\cdot 2+4-6-4=10$

$-7\cdot 5+3\cdot 3\cdot 5=10$

$6\cdot 3-4+2-6=10$

$4+3-5+3+5=10$

2. úloha

a) $\frac{1+2}{3};\ \frac{3-1}{2};\ 2-1^3$

b) $(123456789)^0;$

$1+2-3-4+5+6-7-8+9+0$

F. Janeček

EURONA CERNY
PŘIJMEME VČELAŘE
ČERVENÝ KOSTELEC
Který se bude starat o naše včelstva a podílet se na rozvoji a na nových projektech společnosti.
✓ Práce na HPP
✓ Motivující finanční ohodnocení
✓ Stravné 100 Kč / den
✓ Penzijní/životní pojištění
✓ Produkty Eurona
personalni@eurona.cz / +420 491 477 378

EURONA CERNY
PŘIJMEME ZAMĚSTNACE
ČERVENÝ KOSTELEC
✓ Stravné 100 Kč / den
✓ Penzijní / životní pojištění
✓ Produkty Eurona
OBSLUHA LISU/ SEŘIZOVAČ
MÍCHAČ SUROVIN
SKLADNÍK
MANIPULANT VE VÝROBĚ
personalni@eurona.cz / +420 491 477 378

VN REALITY

VĚRA NOVÁKOVÁ

Realitní zprostředkovatel s kvalifikací 66-042-M
se zákonným pojištěním podnikání

Mobil: +420 608 280 563
Email: novakova.rm@seznam.cz
https://vn-reality5.webnode.cz/
IČO 13545540 DIČ CZ6257182184

✓ poradenství a realizace obchodů na realitním a finančním trhu
- posouzení cen nemovitostí pro potřeby vyřízení pozůstalosti, soudy atd.....

KOUPÍM
vzduchovku
a vše z obou válek.
Kontakt: 608 103 810

aukční portál
JEDNODUCHÁ CESTA K ÚSPORÁM

ENERGETICKÉ CENTRUM
Jsme lokální energetický poradce, který si zakládá na dlouholeté spolupráci se zákazníky. Naše služby poskytujeme pro domácnosti, firmy i veřejné subjekty.

- **Poradenství v energetice**
- **Srovnání cen a podmínek** smlouvy
- **Pomoc** s vyvázáním z nevýhodných nebo podvodných smluv s dodavateli
- **Výkupu elektřiny** z fotovoltaických elektráren
- **Řešení situace** s ukončením vládou nařízeného cenového stropu

Pro více informací a bezplatnou konzultaci nás neváhejte kontaktovat.

Komenského 103, Nové Město nad Metují.
tel: 605 558 665, e-mail: info@e-ap.cz
Jsme tu pro Vás.

KOMINICTVÍ
- KOMPLETNÍ KOMINICKÉ PRÁCE
- komínové systémy - vložkování komínů
- třívrstvé komíny - frézování - revize

Petr Luňák
Lánská 327, 549 41 Červený Kostelec
IČ: 018 92 142
777 055 942
e-mail: mont.kom@seznam.cz
www.kominictvi-lunak.cz

AUTOŠKOLA FIEDLER s.r.o.

Zahajuje kurzy:

Broumov	24. 10 2023 v 15.00 hod.
Police n. Metují	26. 10. 2023 v 15.00 hod.

Informace na tel. číslech:
491 522 877, 777 621 552
http://autoskolafiedler.cz

KJ MAX
Náchodská 393
549 32 Velké Poříčí
www.kjmax.cz
777273501

POLICKÝ MĚSÍČNÍK
- periodický tisk města Police nad Metují -

Termín uzávěrky: vždy 20. den v měsíci do 15 hod.
Distribuce: obvykle první pracovní den v měsíci
Vychází v Polici nad Metují v nákladu: 700 ks
Registrační číslo: MK ČR E 11974
Za obsah a jazykovou správnost odpovídá autor příspěvku.
Tisk: Tiskárny B.N.B. spol. s r.o. Velké Poříčí
Vydavatel: Město Police nad Metují, Masarykovo nám. 98, 549 54 IČO 272 949
Telefon: 491 541 113
E-mail: policky mesicnik@policenm.cz
Autor obálky: Jan Flieger
Ceník inzerce: (stránka bez 1,3 cm okrajů)

Velikost 1/2A4 - A4	2000,- Kč + DPH
Velikost ¼ A4 - 1/2A4	1000,- Kč + DPH
Velikost 1/8A4 – ¼ A4	500,- Kč + DPH
Velikost do 1/8A4	250,- Kč + DPH

Množstevní slevy se neposkytují

HLEDÁME →

BUDOUCÍ KOLEGY do provozovny V HRONOVĚ

ELEKTROMECHANIK / ELEKTROMECHANIČKA

Náplň práce:
- základní oživování a sestav. desek plošných spojů

Nabízíme:
- pružná pracovní doba a jednosměnný provoz
- velká škála firemních benefitů
- odpovídající platové ohodnocení
- práce v příjemném prostředí
- možnost profesního růstu a vzdělávání

Další volná pracovní místa na:
www.deymed.cz/kariera

+420 491 481 298
osobni@deymed.cz

Deymed DIAGNOSTIC

Optika pro oči, s.r.o.

OPTIKA PRO OČI s.r.o.

bývalá **OPTIKA-INEKO**
(změnil se pouze název, kolektiv, služby a ceny zůstávají stejné)

rozšiřuje pro velký zájem termíny pro měření zraku na dva dny v týdnu

v Broumově, Generála Svobody 15

Středa 10.00 - 11.30 hod.
Čtvrtek 13.30 - 15.00 hod.

v Polici n/Met, poliklinika 17.listopadu 291

Středa 13.30 - 15.00 hod.
Čtvrtek 10.00 - 11.30 hod.

na měření se objednávat na telefonu:
pro Broumov +420 491 487 826
pro Polici nad Metují +420 491 541 201

ReDog

NOVINKA

Psí Barber Shop v Náchodě

STŘÍHÁNÍ PSŮ

TRIMOVÁNÍ
VYČESÁVÁNÍ
KOUPÁNÍ

- kompletní úprava psů, stříhání drápků
- moderní prostředí, individuální přístup
- dále pro pejsky nabízíme masáže, zábaly, ozonoterapii, balanční cvičení

TELEFON: 720 580 397
Možnost objednání Po – Ne
ReDog, Kamenice 91 (pasáž Kamenice), Náchod
www.redog.cz

ADAPT
The Connecting Electronics Company

NAŠE SPOJENÍ JSOU JEDINEČNÁ – STEJNĚ JAKO NAŠI LIDÉ

STAŇTE SE I VY SOUČÁSTÍ NAŠEHO TÝMU
ZABÝVÁME SE :

- Sestavováním , zapojením a elektrickým testováním elektronických sestav
- Kabelovou konfekcí ,zpracováním kabelů , krimpováním (ručním i strojním) , cínováním , letováním , montáží konektorů , vyvazováním kabelových stromů
- Elektrickou kontrolou kabelů a kabelových svazků

Firma ADAPT electronic CZ s.r.o. se sídlem v Nízké Srbské - hledá spolupracovníky na pozice:

PRACOVNÍK/CE VÝROBY

Požadujeme:
Pečlivost, spolehlivost , manuální zručnost.

Nabízíme:
Smlouvu na HPP , jednosměnný provoz , příspěvek na dopravu, prémie za docházku , příspěvek na dovolenou , vánoční prémie stravenkový paušál.
Pravidelná pracovní doba s možností proplácených přesčasů nebo napracování hodin, čisté pracovní prostředí, zázemí stabilní společnosti.
Zkušenosti s pájením výhodou.
Nástupní mzda od 18 000 Kč
Nástup možný ihned nebo dle dohody.

Životopisy zasílejte na e-mail: klimova@adapt-electronic.cz
nebo telefonicky na telefonním čísle 733 125 661

KULTURA ŘÍJEN 2023

PELLYHO DOMY
POLICE NAD METUJÍ

VSTUPENKY ON-LINE NA WWW.PELLYHODOMY.CZ

Pellyho domy

KURZ SPOLEČENSKÉHO TANCE PRO MLÁDEŽ 2023

Sobota 7. 10. od 18:00 - I. prodloužená / Sobota 14. 10. od 18:00 / Sobota 21. 10. od 18:00 / Sobota 28. 10. od 18:00 - country

Vstupné: 60 Kč / lekce, 80 Kč / prodloužená

POLICKÁ UNIVERZITA VOLNÉHO ČASU

10. 10. 2023 / 31. 10. 2023 a 14. 11. 2023 od 15:00 / Společenský sál

Podzimní cyklus tří přednášek na téma: **Krkonošský národní park slaví 60. výročí založení**

Úterý 10. 10. 2023 od 15:00

Bylo hůř a lidi nechválili

O svém dědečkovi Janu Bucharovi přijdou vyprávět paní Marie Prušová a Blanka Severýnová.

Úterý 31. 10. 2023 od 15:00

Beseda s emeritní pracovnicí KRNAPu paní Zdenkou Flouskovou

Zdenka Flousková pracovala i jako redaktorka časopisu Krkonoše a Jizerské hory nebo jako knihovnice Knihovny Krkonošského muzeaSprávy KRNAP Vrchlabí.

Přihlášky na univerzitu se přijímají v Knihovně města Police nad Metují v půjčovní době a na telefonu 775 440 686 nebo před začátkem přednášek.

Vstupné: 80 Kč / přednáška

Kolárovo divadlo

POPELKA

Pátek 6. 10. 2023 v 18:00

Repríza pohádkové příběhu v provedení žáků tanečního oboru ZUŠ.

Vstupné: 120 Kč v předprodeji / 150 Kč na místě

SEDMERO KRKAVCŮ

Neděle 8. 10. 2023 od 18:00

Repríza muzikálu polické ZUŠ a její dvorní skladatelky Ádi Kubečkové.

Představí se pěvecké, taneční a dramatické oddělení.

Vstupné: 120 Kč v předprodeji / 150 Kč na místě

KONCERT SBORU POLICE SYMPHONY ORCHESTRA

Sobota 14. 10. 2023 od 19:30 / Kolárovo divadlo

Vstupenky v prodeji pouze online na www.goout.net

Vstupné: 380 - 480 Kč

LUCERNA

Pátek 20. 10. 2023 od 19:00

Známý pohádkový příběh, který se odehrává ve mlýně i na zámku. Příběh zlého správce panství, který se násilím snaží odvést schovanku Haničku z mlýna, ta se před ním ukryje do staré lípy, kterou ovšem správce bez vědomí paní kněžny hodlá porazit. Mlynář, který vede kněžnu na lesní zámeček jde starou lípu bránit. Pomáhají mu v tom muzikanti a učitelský pomocník Zajíček...

Představení DS Jiráskova divadla, Hronov.

Vstupné: 120 Kč v předprodeji / 150 Kč na místě

TOMÍK MEZI DINOSAURY

Úterý 24. 10. 2023 od 18:00

Příběh o školákovi Tomíkovi, který má rád knížky. Čte všude a pořád. Maminka mu večer už čtení zakáže a Tomík si s baterkou zaleze pod peřinu, protože si půjčil knížku o dinosaurech a musí ji brzy vrátit.

Pohádka Liduščina divadla Praha, pro děti od 4 do 10 let.

Vstupné: 90 Kč v předprodeji / 120 Kč na místě

BARCAROLE / ROZPTÝLENÍ

Pondělí 30. 10. 2023 od 19:00

LENKA VLASÁKOVÁ, VLASTA PETERKOVÁ, JAN DOLANSKÝ, LADISLAV HAMPL a IGOR CHMELA v unikátním projektu Divadla Verze. Barcarole spojuje divadlo a krátký film. Jedná se o tragikomickou variaci, která pojednává o tématu lidského odcházení, ale také nových začátků. Komedie o tom, že každý má své potřeby a svá přání, a že někteří se jich domáhají i 40 let po své smrti. Komedie o lidech, kteří mají starosti a potřebovali by rozptýlit.

Filmové obsazení: Denisa Barešová, Lenka Vlasáková, Jan Kačer, Rostislav Novák st., David Prachař, Ladislav Hampl, Jan Dolanský, Matouš Ruml a Miluše Hradská. Autor a režie: Igor Chmela.

Vstupné: 550 Kč

Kino

MYŠKA PATTIE: NA VLNÁCH DOBRODRUŽSTVÍ

Úterý 17. 10. 2023 od 18:00

Rozzlobit některého z bohů ve starověkém Řecku rozhodně není dobrý nápad. A stárnoucí slavný hrdina Jason právě pořádně naštval samotného boha moří Poseidona. Zvídavou a neposednou myšku Pattie a jejího neohrabaného kočičího kamarádaSamatakčekáhodněnebezpečný úkol. Animovaný / Dobrodružný / Komedie / Rodinný / Fantasy. Francie, 2022, 95 min

Vstupné: 90 Kč

DVĚ SLOVA JAKO KLÍČ

Čtvrtek 26. 10. 2023 od 19:00

Příběh o lásce, vině a smíření. Adaptace románu Josefa Formánka. Na několika kontinentech se odehrávají příběhy o vztahu rodičů a dětí, o osudu a o neznámých silách, které řídí naše kroky. Každý z hrdinů stojí před zásadní změnou ve svém životě a jejich kroky mohou ovlivnit příběh toho druhého. Jejich samostatné cesty se začnou prolínat, a nakonec se spojí do jednoho velkého příběhu života.

Drama. Česko, 2023, 100 min

Vstupné: 120 Kč

Ostatní akce

PAMÁTNÝ DEN SOKOLSTVA

Neděle 8. 10. 2023v 18:00 / Masarykovo náměstí

Již tradičně vypustíme lodičky na kašně na polickém náměstí. Připomeneme si tak členy Sokola, kteří bojovali za svobodu a demokracii.

Připravujeme

MARTINSKÝ TRH

Sobota 4. 11. 2023 / Masarykovo náměstí

~~DÁMSKÝ KREJČÍ~~ **- ZRUŠENO**

~~Sobota 4. 11. 2023 od 19:00~~

Vstupenky je možné vrátit v místě zakoupení nejpozději do 3.11.

VÁNOČNÍ KONCERT ORCHESTRU VÁCLAVA MARKA

Pondělí 11. 12. 2023 od 19:00

Prodej vstupenek na vybrané pořady v Informačních centrech v Polici nad Metují, Hronově, Náchodě, na www.pellyhodomy.cz a v pokladně Kolárova divadla. Prostory konání akcí jsou veřejnosti otevřeny již hodinu před začátkem.

Provozní doba Informačního centra Police nad Metují: pondělí - pátek: 8:30 - 11:30 a 12:00 - 16:00, sobota : 8:30 - 11:30.

Město Police nad Metují
Pellyho domy - Centrum kultury, vzdělávání a sportu
Masarykovo náměstí 75
549 54 Police nad Metují
tel.: + 420 491 421 501
e-mail: info@pellyhodomy.cz

TISKOVÉ CHYBY VYHRAZENY
ZMĚNA PROGRAMU VYHRAZENA
„Upozorňujeme návštěvníky akcí pořádaných Pellyho domy, že organizátor bude z vybraných akcí pořizovat audiovizuální záznam, který bude sloužit pro jeho vlastní, nekomerční, potřeby."

Pellyho domy
Police nad Metují
www.pellyhodomy.cz

123456789012