číslo 3/2021, vydáno dne 27.10.2021

VYSOCKÝ ZPRAVODAJ

OBEC Vysoká nad Labem

https://www.vysoka-nad-labem.cz/

Slovo starosty, informace o aktuálním dění v obci

Vážení spoluobčané!

Možná nás čeká rušný podzim. Sledujeme povolební vyjednávání v parlamentu, média jsou plná dohadů o zdravotním stavu pana prezidenta, krachují dodavatelé energií, zvyšují se ceny pohonných hmot, roste inflace. A do toho zřejmě přichází očekávaná podzimní vlna covidu a s ní související opatření.

Bylo by samozřejmě dobré, kdyby měli pravdu ti, kteří tvrdí, že virus „ztrácí sílu“, že počet vážných onemocnění bude mnohem nižší než při předchozí vlně. Velká část populace je očkovaná, což je zřejmě jediné řešení, jak se s touto nemocí vypořádat. Za předpokladu, že se nebudeme chovat rizikově a budeme dodržovat vydaná nařízení, přestože o jejich smysluplnosti si myslíme svoje. V sázce není jen naše zdraví, ale zdraví našeho okolí, naší rodiny.

Chci zde opět apelovat: **Pokud nejste očkovaní, registrujte se a nechte se očkovat!**

Jen v naší obci bylo v průběhu minulé vlny covidu několik velmi vážných průběhů onemocnění, spojených s hospitalizací v umělém spánku, a to u naprosto zdravých mladých lidí, sportovců.

Já osobně jsem očkovaný dvěma dávkami a mám určitě v plánu nechat si aplikovat i třetí dávku vakcíny. Fakt to není „chřipečka“!

Mediálně vděčným tématem je poškození rozhledny Milíř strakapoudem. Čekáme na vyhodnocení diagnostiky, pak zahájíme opravy.

Trápí nás rychle rostoucí náklady na autobusy linek „18“ a „20“, kterými jezdí stále méně lidí. Podrobná data vytíženosti jednotlivých spojů jsou uvnitř zpravodaje.

Kanalizace na Podlesí je stále v rozhodovací fázi, pozvali jsme projektanta pro vyhodnocení možnosti vybudovat kořenovou čistírnu. Ta by stála mimo zástavbu, u melioračního příkopu, takže by nikomu nevadila. Podrobnosti dále ve zpravodaji.

Na obecním úřadě je k prodeji historický kalendář z okomentovaných obecních fotografií. Níže je jedna z nich. Pohlednici poskytl sběratel Michal Harčár.

Přeji všem krásný podzim, málo stresu a hlavně hodně zdraví!

Ing. Jiří Horák, starosta

Více než století stará pohlednice ukazuje tři místa v obci. Myslivna dosud stojí na stejném místě nad obcí v blízkosti pomníku, vypadá ale dost jinak, je nově zrekonstruovaná nákladem rodiny Dejnožkových.

Vpravo dole je škola (dnes MŠ), tehdy byla budova stará cca 50. let. Všimněte si výrazné siluety zvoničky a křížku v levé části fotografie. Křížek tam stojí dodnes, zvonička byla stržena v roce 1951 a obnovena v roce 2010. Silnice je nezpevněná, vysypaná jen „vysockým pískem“ z písníku, podél ní hluboké příkopy pro dešťovou vodu. Splašková kanalizace nebyla třeba, protože místo splachovacích záchodů byla kadibudka na hnojišti uprostřed dvora.

Zajímavá je největší fotografie, pořízená z úpatí kopce Milíř směrem do vesnice. Ulička mezi domy (vlevo Holubovo, vpravo Červinkovo stavení) je stále na témž místě, dnes se tudy jde ke schodům na rozhlednu. Strom vpravo je zřejmě památná „Skrbkova hrušeň“, její stáří se dnes odhaduje na cca 250 let.

Výsledky voleb do PS Parlamentu ČR ve Vysoké nad Labem

Letošní parlamentní volby proběhly ve dnech 8.10 a 9.10. 2021 a vyznačovaly se velmi vysokou volební účastí. Celorepublikově to bylo cca 65,5%, u nás ve Vysoké téměř 77%! Ve volebním okrsku č. 2 (což je většinou nová zástavba) volilo dokonce neuvěřitelných 86% voličů!

V obou našich okrscích vyhrálo SPOLU, v tradičně pravicovějším okrsku 2 dostalo dokonce 49% hlasů. V tomto okrsku by se do sněmovny nedostalo SPD, které získalo pouze 3,7% hlasů. Podrobné srovnání obecních a republikových výsledků je vpravo.

Děkujeme všem občanům, kteří přišli k volbám a svým hlasem potvrdili, že jim není jedno, kdo a kam naši zemi příští 4 roky povede. *Jiří Horák*

Obec: Vysoká nad Labem

Okrsky			Voliči v seznamu	Vydané obálky	Volební účast v %	Odevzdané obálky	Platné hlasy	% platných hlasů
celkem	zpr.	v %						
2	2	100,00	1 256	967	76,99	967	962	99,48

Strana		Platné hlasy	
číslo	název	celkem	v %
1	Strana zelených	8	0,83
2	Švýcarská demokracie	2	0,20
3	VOLNÝ blok	9	0,93
4	Svoboda a př. demokracie (SPD)	59	6,13
5	Česká str.sociálně demokrat.	27	2,80
7	ALIANCE NÁRODNÍCH SIL	0	0,00
8	Trikolora Svobodní Soukromníci	37	3,84
9	Aliance pro budoucnost	1	0,10
10	Hnutí Prameny	1	0,10

Strana		Platné hlasy	
číslo	název	celkem	v %
12	PŘÍSAHA Roberta Šlachty	39	4,05
13	SPOLU – ODS, KDU-ČSL, TOP 09	409	42,51
15	Urza.cz: Nechceme vaše hlasy	2	0,20
16	Koruna Česká (monarch.strana)	0	0,00
17	PIRÁTI a STAROSTOVÉ	163	16,94
18	Komunistická str.Čech a Moravy	11	1,14
20	ANO 2011	192	19,95
21	Otevřeme ČR normálnímu životu	2	0,20

Výsledky voleb do PS Parlamentu ČR - porovnání

	Česká republika (%)	Vysoká nad Labem (%)	Vysoká n/L (počet hlasů)
SPOLU	27,75	42,51	409
ANO	27,17	19,95	192
Piráti+STAN	15,57	16,94	163
SPD	9,57	6,13	59
PŘÍSAHA	4,68	4,05	39
ČSSD	4,66	2,8	27
KSČM	3,61	1,14	11
TSS	2,76	3,84	37
Volný blok	1,33	0,93	9

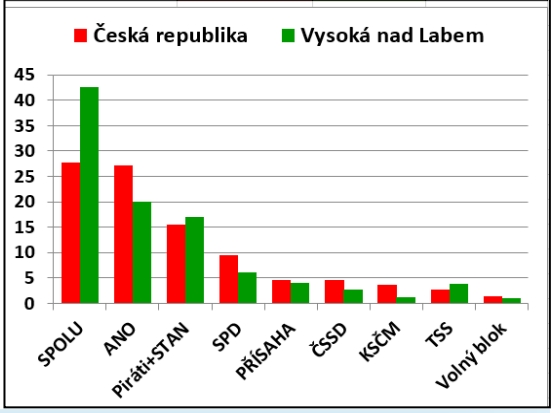

Poděkování za profesionální přístup a pomoc dobrovolným hasičům

S chutí zde zveřejňuji poděkování, které poslal oficiálně jeden zdejší občan a kterým děkuje hasičům za pomoc v nebezpečné situaci. Plné jméno nezveřejňujeme, ale samozřejmě víme, o koho jde.

Připomínám, že zdejší spolek dobrovolných hasičů byl založen před pěti lety po zhruba padesátileté pauze. Od té doby hasiči vyjíždějí při poplachu spolu s profesionály, odstraňují padlé stromy, likvidují vosy a sršně, prostě pomáhají obci a jejím občanům. Obec se na oplátku stará o jejich vybavení - příští rok dostanou nové zásahové vozidlo v ceně téměř 1,5 milionu korun, na které obec získala dotaci z ministerstva a Královéhradeckého kraje. *Jiří Horák*

PODĚKOVÁNÍ. Rád bych veřejně poděkoval dobrovolným hasičům z Vysoké nad Labem, konkrétně pánům Davidu Krámovi, Václavu Kulhavému a Lukáši Rudolfovi. Výše jmenovaní dne 1.10.2021 na žádost vlastníka skáceli rizikový strom (borovici), který se nakláněl nad sousední RD a při poryvu větru hrozilo, že dům poškodí. Díky pomoci dobrovolných hasičů bylo toto nebezpečí zažehnáno.

Modernizace kanalizace v lokalitě Podlesí

Kanalizace na Podlesí je zaústěna mimo obecní čistírnu odpadních vod (dále jen „ČOV“), do melioračního příkopu. Platnost stávajícího povolení končí v roce 2023. Do té doby musí obec jako vlastník kanalizace najít řešení, jinak budou následovat sankce.

Společnost VIS spol. s.r.o. Hradec Králové vypracovala studii a navrhla tři varianty řešení. S těmito variantami byla seznámena veřejnost na veřejné schůzi, která byla svolána ve čtvrtek 9.9.2021 v sále hostince U Salavců.

Jako optimální řešení projektanti doporučují systém domovních čerpacích stanic, které splašky přečerpají „přes kopec“ do stávající obecní ČOV. Toto řešení může být hrazeno z dotací a je spojeno s intenzifikací obecní ČOV, také za pomoci dotace.

Dále probíhala komunikace mezi obcí a příslušnými orgány, kvůli zodpovězení otázek, které měli občané na veřejné schůzi. Důležitá je informace od Královéhradecké provozní a.s.:

„Po vybudování splaškové kanalizace ukončené centrální ČOV obce, musí být všechny objekty (RD) bezodkladně přepojené přímo na tuto kanalizaci bez předchozího čištění“. To se týká všech RD vybavených domovní ČOV i septikem.“

Na říjnovém zasedání zastupitelstva bylo rozhodnuto, že kromě výše uvedených variant bude prověřena možnost postavení kořenové čistírny odpadních vod u melioračního příkopu, ke kterému vede obecní cesta.

Starosta proto oslovil dvě specializované firmy se zadáním: vypracovat studii kořenové čistírny pro Podlesí. Výhodou tohoto řešení by bylo to, že není třeba čerpat splašky „přes kopec“ a navíc dobře fungující kořenová čistírna je hezká - funguje jako krajinný prvek .

S výsledky příprav budeme občany průběžně informovat. Pro tento účel byla na obecním webu založena nová sekce „Zajímá Vás“: https://www.vysoka-nad-labem.cz/zajima-vas

Jiří Horák

Vysocké posvícení 2021

Letošní posvícení proběhlo v tradičním termínu, o posledním srpnovém víkendu. Počasí nakonec vyšlo dokonale, na rozdíl od katastrofické předpovědi nepršelo, dokonce jsme viděli i duhu. Byla to vlastně první letošní akce pro veřejnost, protože čarodějnice, pouť, dětský den, to všechno bylo zrušeno kvůli koronaviru. Takže program letošního posvícení byl, podobně jako vloni, sestaven s úmyslem alespoň částečně nahradit tyto zrušené akce.

Program začal již ve 13 hodin. Děti si užívaly kolotoč a další atrakce, o hry a soutěže se od 14 hodin postarali zástupci sportovních klubů a spolků - myslivci, fotbalisti, basketbalisti a další dobrovolníci z řad sousedů a přátel. Děti ukazovaly míčové dovednosti, házely nožem, střílely lukem a ze vzduchovek, poznávaly s myslivci přírodniny. Jako obvykle byl velký zájem o malování na obličej.

Nápad uspořádat jízdu starých traktorů přišel již vloni, kdy jsme si trochu vyzkoušeli, co je možné a proveditelné. Je nutno říci, že hlavním úmyslem pořadatelů bylo předvést traktory veřejnosti a navzájem se pochlubit krásnými stroji, tedy soutěžení bylo až druhořadé, protože každý traktor byl zcela jiný. Hlavní organizátor soutěže a autor trati Milan Danihelka letos připravil tři disciplíny: jízdu šikovnosti (na kapotě byl kbelík s vodou, cílem bylo projet trať a vycákat co nejméně), jízdu na čas a couvání s károu. Nakonec se na startu sešlo 8 traktorů vyrobených v rozpětí 60 let. Celkovým vítězem se stal Adam Jakubec se strojem Zetor 6011 z roku 1982, na druhém místě byl Petr Krátký s traktorem Zetor 7211 z roku 1983 a třetí byl Jiří Horák na traktoru Zetor 2011 z roku 1963. Další pořadí není důležité, protože všichni podali úžasné výkony a předvedli veřejnosti své stroje - o prohlídku a svezení byl velký zájem jak ze strany dětí, tak rodičů. Takže kdo se ještě zúčastnil: Ladislav Hota s traktorem Zetor 25K z roku 1958, Miroslav Jech s traktorem Zetor Super z roku 1959, Milan Danihelka s traktorem domácí výroby LKT Milíř, Mirka Sotonová s maloraktorem VARI Honda GVX 200 a Aleš Bouší s malotraktorem Kubota.

Na programu posvícení byl ještě nohejbalový turnaj, zapálení „čarodějnické hranice a osvědčená a oblíbená kapela Vendetta, která celou akci uzavřela.

Velký dík patří všem, kteří se podíleli na zdárném průběhu této akce, zejména sousedům, přátelům a obecním zaměstnancům za pomoc při organizaci her a soutěží. Díky Vám všem jsme si všichni užili pěkné odpoledne a večer.

Jiří Horák

Drakiáda a dlabání dýní

Letošní drakiáda proběhla 17. října, z pohledu pouštění draků za nepříznivého počasí, protože bylo téměř bezvětří. Takže bylo dobře, že jsme letos připravili doplňkový program - dlabání dýní. Pro návštěvníky bylo připraveno 50 dýní a několik hotových jako vzor. Stačil nůž a lžíce na dlabání, plus fantazie, a vznikaly krásné halloweenské dekorace. Okolo 15. hodiny dokonce začalo trošku foukat, takže někteří draci mohli i vzlétnout.

Jiří Horák

Charitativní turnaj pro handicapované z Neratova

V sobotu 18. září 2021 se hrál již třetí ročník charitativního turnaje. Myšlenka vznikla před třemi lety víceméně spontánně: pojďme si udělat pěkné odpoledne, potkat se se zajímavými lidmi, zahrát si fotbal a ještě vybrat nějaké peníze na dobrou věc. Počasí bylo ideální, trávník posekaný, guláš voněl, stejky ještě víc, pivo bylo naražené, co víc si přát...

Turnaj začal ve 14 hodin předáním darů pro Stacionář Lávka sdružení Neratov Dary měly hodnotu více než 40 tisíc korun, financovány byly ze startovného a z příspěvků od sponzorů. Jednalo se o speciální evakuační lehátka pro imobilní klienty. Lehátka byla předána zástupcům stacionáře a jedno z nich bylo k radosti klientů vyzkoušeno přímo na místě. U hřiště byla umístěna pokladnička, do které mohli přispět i diváci nebo kdokoli. A lidé byli štědří, protože v pokladničce se sešlo 4.884 korun - děkujeme!

Následovalo exhibiční utkání klientů Sdružení Neratov proti týmu Vysoké nad Labem. Klienti nastoupili v barvách Vysoké nad Labem a hráli velmi nadšeně - porazili domácí tým 7:1!

A začal turnaj. Hrálo se na polovinu hřiště, 5+1, dvoukolově, každý s každým. Kvůli podmáčené trávě jsme letos museli trochu zmenšit hřiště, což většina starších hráčů přivítala. Nasazení hráčů bylo tradičně vysoké, nutno říci, že úroveň emocí byla leckdy vyšší než úroveň hry, ale nakonec vše skončilo zdárně a bez zranění.

Konečné pořadí:

1. VYSOKÁ NAD LABEM
2. MINISTERSTVO PRŮMYSLU
3. ČESKÁ FOTBALOVÁ REPREZENTACE LÉKAŘŮ
4. ČESKOSLOVENSKÝ TÝM BRUSEL

Velký dík patří všem, kteří se podíleli na zdárném průběhu této akce, zejména fotbalistům/trenérům FK Vysoká za technickou pomoc a zapůjčení zázemí, sousedům a přátelům za pomoc při organizaci, zaměstnancům obce za přípravu areálu, Pavlu Švajdlerovi za fotodokumentaci, provozovatelům občerstvení za zajištění kvalitního jídla i pití,... nechci tu vyjmenovat všechny zejména proto, že bych určitě na někoho zapomněl.

Díky Vám všem jsme si všichni užili pěkné odpoledne a alespoň trochu jsme pomohli potřebným.

Jiří Horák

Zprávy z mateřské školy

Začátek školního roku je už úspěšně za námi. Děti poznaly nové kamarády, seznámily se s režimem dne v MŠ. Po celý školní rok se bude z 50 dětí připravovat 11 předškoláků na vstup do základní školy. Nyní se již rozjíždí podzim. Děti se seznamují s charakteristickými znaky podzimu, poznávají ovoce a zeleninu, ochutnávají a hádají co vše uzrálo. Výtvarné a pracovní činnosti rozvíjejí jejich tvořivost a zároveň se podílejí na výzdobě. Pěkné počasí využívají k vycházkám do přírody, pozorují její proměny, sbírají přírodniny. Pohybové dovednosti rozvíjejí v pravidelném cvičení ve sportovní hale se zapojením do projektu ,, SE SOKOLEM DO ŽIVOTA", který učí děti vnímat pohyb jako přirozenou součást jejich života. Shlédly i divadelní představení ,,Pohádky pro nejmenší" a ,,S Bohoušem po lese". V listopadu se mohou těšit na keramiku, vyrobí dárečky pro své rodiče. Krásné podzimní dny přeje *Iva Vlasáková, ředitelka*

Fotbalový klub FK Vysoká nad Labem

Slovo úvodem: Máme za sebou polovinu podzimní části. Vše zatím funguje bez omezení a děti se mohou naplno věnovat svému oblíbenému sportu. Den se pomalu zkracuje, a proto jsme rádi, že se podařilo zajistit nové umělé osvětlení. Tma nás již nedostane! ☺ Za toto patří obrovský dík i všem, kdo přiložil ruku k dílu. Náš areál je výbornou vizitkou a inspirací pro spoustu okolních vesnických klubů. Odměnou pro obec je jistě úspěšná reprezentace našich svěřenců na okresních i krajských soutěžích. Také vedení klubu se bude snažit i nadále vytvářet co nejlepší podmínky pro trénování.

Závěrem: Velice rádi vás přivítáme na fotbalových utkáních. Kopané přejeme hodně úspěchů a hlavně plně odehranou sezónu. *Vedení klubu FK Vysoká*

Kategorie mladší žáci:

Jako každý rok před podzimní sezónou proběhlo soustředění, které tentokrát začalo výletem na Ještěd. Strmý výšlap, pak zase z kopce, pár kilometrů v nohách a pak už hurá na Benecko na hotel Kubát. Tohoto soustředění se účastnily dvě kategorie společně (mladší žáci a starší přípravka). Tréninky i přátelský zápas byly odehrány v moderním sportovním areálu ve Vrchlabí. Každá volná chvíle byla vyplněna na maximum, děti podstupovaly 3 až 4fázové denní tréninky. Večer byl na programu kvíz zaměřený na sportovní i všeobecné otázky z učiva - taková malá příprava na školu ☺ Po soustředění se nám rozběhla soutěž krajského přeboru. Zde chlapci a slečna ukazují své dovednosti, vůli a také kolektivního ducha. To vše se odráží na hře, kde nekompromisně prohání ostatní mančafty. Stále se perou se ctí o první místo ve skupině. Samozřejmě jsme nesmírně poctěni, že u toho můžeme být. „Chlapci a slečno, jste fakt borci…“ ☺ Jen tak dále a hlavně vydržet! Moc dobře si uvědomujeme i dobu, která vše ovlivnila. Proto Vás, rodiče, žádáme o podporu vašich sportovců, aby je fotbal bavil i nadále a přinášel jim i vám spoustu nezapomenutelných chvilek. Děkujeme a těšíme se na další společné chvíle strávené na našem krásném hřišti. *Vaši trenéři*

Pohár mládeže U8 - 5.10. Přelouč

Superminipřípravka, Minipřípravka a Mladší přípravka

Sezóna pro nás začala soustředěním na Smejkalově boudě v Kněžicích, kam se příští rok podíváme opět. Po soustředění si část mladší přípravky zajela na turnaj do Lhoty pod Libčany, kde vybojovala krásné 3.místo. Po soustředění (a turnaji) se již naplno rozběhla sezóna. Minipřípravka (ročníky 2015/2016) jezdí měřit síly s ostatními týmy do Lázní Bohdaneč, a to v rámci Poháru minipřípravek. Pozitivní je, že se nám minipřípravka rozrůstá o nadějné talenty (kluky a holky) ročníků 2017/2018, kteří se rovněž aktivně zapojují do tréninku (pracovní název superminipřípravka ☺). Dva týmy mladší přípravky (zelení a modří – ročníky 2013/2014) pak hrají každý víkend zápasy v rámci okresní soutěže mladších přípravek. Mladší přípravka se rovněž zúčastnila Poháru mládeže (dříve Ondrášovka cup), a to v kategorii U-8 (ročník 2014) a U-9 (ročník 2013). Děkujeme moc všem za podporu a pomoc, a to zejména obci a rodičům, kteří se velmi aktivně zapojují do dění okolo našich kategorií, protože bez Vás, rodičů, by to nešlo! Díky moc. Ačkoliv Covid způsobil, že některé děti skončily, máme, i díky novým náborům, stále cca 50 dětí napříč kategoriemi. Píšeme to tady opakovaně, chcete-li se k nám přidat, můžete (a budeme rádi ☺) s tím, že nás najdete ve středu/pátek od 16,45 do 18 hod na hřišti (a od listopadu přibližně ve stejný čas v hale/nafukovačce).

Za trenérský tým SMiniP, MiniP a MP

Michal Solich

2 týmy Mladší přípravky 26.9. Vysoká nad Labem

Mladší žáci na soustředění

Minipřípravka 25.9. Lázně Bohdaneč

Basketbalová mládež úspěšně odstartovala začátek sezóny

Byl to těžký rok a půl bez sportu. Proto byli trenéři i hráči BK Vysoká nad Labem nadšení z toho, že se mohli zúčastnit už tradičního basketbalového kempu. Přípravy na sezónu začaly už začátkem srpna, ale vyvrcholení všech snah přišlo až koncem měsíce. Prvního turnusu se účastnili starší hráči a hráčky, druhého pak ti nejmladší.

Trenéři starších ročníků se zaměřovali převážně na základní basketbalová cvičení, aby se jejich svěřenci dostali zpět do kondice a zopakovali si základy. Vše začíná u individuálních činností jednotlivce: driblink, přihrávky, doskoky a střelba.

Kemp pro hráče mladších kategorií je zaměřený hlavně na pohybové aktivity, míčové hry a zábavu. Trenéři s našimi svěřenci nejprve začali u základů: strečinku a běžecké abecedy. Každý hráč a hráčka se musí před výkonem správně protáhnout a připravit své svaly na fyzický nápor.

Oba dva termíny tradičního BASKET kempu považujeme za velmi vydařené. Hráči a hráčky si nejen připomněli základní basketbalové dovednosti, ale utužili přátelské vztahy, a hlavně si užili spoustu zábavy.

Do letošního ročníku basketbalové sezóny 2021/2022 náš klub přihlásil tyto kategorie: přípravka U10 (pouze turnaje), U12, U13, U14, U15, U17, U19. Všechny uvedené kategorie hrají nadregionální ligu. Za dospělé budou Vysokou nad Labem reprezentovat týmy mužů

Nácvik driblinku

A hrající 2.ligu, muži B (Okresní přebor) a družstvo žen (Východočeská liga). Zveme příznivce basketbalu na zajímavou podívanou, více na www.Basket-vysoka.cz.

Pavel Pour

Dorostenci U19 v souboji o míč

Basket-kemp

Autobusové spojení do Hradce Králové prudce podražuje

Razantně stoupá cena za km, kterou město Hradec Králové obci účtuje za autobusové spojení MHD linek „18“ a „20“. V roce 2019 obec platila 19,50 Kč/km, letos je to již 35,- Kč/km, což činí při současném počtu spojů částku 2 miliony a 226 tisíc korun ročně.

Podle kalkulace Dopravního Podniku města Hradce Králové je nákladová cena 51,15 Kč/km. Obci bude zřejmě účtována v roce 2023 (pro příští rok bude cena 40,- Kč/km, aby přechod na tržní ceny nebyl tak náhlý..), což bude znamenat částku 3,150 milionu korun při současném počtu spojů.

Na říjnovém zasedání zastupitelstva proběhla na toto téma živá diskuze. Máme i nadále utrácet cca 10% obecního rozpočtu za autobusy, kterými, kromě školních spojů, jezdí minimum lidí? Nezrušíme některé nejméně vytížené spoje? Nezrušíme alespoň ty spoje, které jedou v podobných časech jako regionální modré autobusy?

Zastupitelé se nakonec shodli, že autobusové spojení do Hradce Králové představuje natolik významný benefit pro občany, že pro rok 2022 bude zachován stávající počet a struktura spojů.

V tabulkách vpravo přinášíme přehled vytíženosti jednotlivých spojů, a to pouze ve všední den, o víkendu nejezdí téměř nikdo. Průzkum byl prováděn v polovině června 2021.

K tématu se budeme opakovaně vracet na jednáních zastupitelstva. Je to těžké rozhodování, bylo by ideální, kdyby lidé nechali auta doma a jezdili městskou hromadnou dopravou. Motivací k tomu může být narůstající provoz a silnice přeplněné automobily.

Proto jsme zatím zachovali všechny spoje MHD v původních časech a frekvenci.

Jiří Horák

Počet cestujících na trase Podzámčí - Vysoká všední den

čas odjezdu z Podzámčí do Vysoké	linka	počet cest. (průměr)
5:06	20	0,0
5:50	18	0,2
6:55	18	3,2
7:55	18	4,4
9:13	18	2,6
10:15	18	3,6
12:24	18	12,6
13:17	18	44,4
13:30	20	13,0
14:09	18	53,8
14:43	18	8,2
15:41	18	14,0
16:07	18	9,4
16:39	18	9,6
17:43	18	8,8
18:57	18	5,0
20:20	18	3,8
22:48	18	0,2

Počet cestujících na trase Vysoká - Podzámčí všední den

čas odjezdu z konečné Vysoká	linka	počet cest. (průměr)
5:17	18	3,0
6:17	18	11,2
7:17	18	65,8
7:20	20	55,5
8:15	18	9,4
9:37	18	4,6
10:35	18	4,4
12:39	18	3,6
13:31	18	2,0
13:51	20	2,4
14:23	18	3,8
15:03	18	3,6
16:01	18	2,4
16:25	18	2,6
17:05	18	1,8
17:58	18	3,2
19:18	18	2,4
20:41	18	1,2
22:57	18	0,2

Rozhlednu jsme uzavřeli, poškodil nám ji strakapoud

Možná jste zaregistrovali v médiích reportáže na toto téma. Na jednu stranu je dobře, že v dnešní době, kdy se investigativní novináři předhánějí, kdo přinese horší či bizarnější informaci (a že jich v politickém dění máme dost…), je zájem o toto zcela apolitické téma.

Níže přetiskujeme reportáž Českého rozhlasu Hradec Králové ze dne 19. října 2021 a pod ní aktuální komentář.

„Do dřevěných sloupů nosné konstrukce rozhledny u Vysoké nad Labem se pustil strakapoud

Plány na oslavy osmého výročí provozu rozhledny ve Vysoké nad Labem a vůbec celou letošní sezónu ukončil jeden přibližně dvacet centimetrů velký pták. Přesněji řečeno, ptačí rodinka. Co se přihodilo? Důvod je neobvyklý: do dřevěných sloupů nosné konstrukce se s vervou pustil strakapoud.

Stojíme u paty rozhledny, bezprostřední okolí je ohraničené červenobílou páskou a v okolí jsou cedule informující o nastalé situaci. Část z otvorů v nosných sloupech je vidět i ze země.

Foto: Pavel Švajdler

„Támhle na té stojině jsou vidět stopy po práci strakapouda," ukazuje správce rozhledny Milan Danihelka.

Poškození přitom není na všech sloupech. Strakapoud si vybírá, vysvětluje nezávislý starosta Vysoké Jiří Horák.

„Ty tři nosné sloupy jsou z lepeného, osoustruženého dřeva o průměru 40 centimetrů. A zřejmě to strakapoudovi dobře zní. Když na to poklepe, tam mu připadá, že je to suché."

Rozhledna funguje osmým rokem a desítky strakapoudů jsou v okolním lese také pořád. Co se tedy změnilo? Přišel covid, říká starosta.

„Vždy na jaře začal strakapoud tesat, asi hledal potravu. A zkoušel vyklovávat dutiny na zahnízdění. Ale vždy jsme ho stačili zahnat, protože už v březnu jsme rozhlednu otevírali. Tím pádem tam neměl klid a nestačil zahnízdit. Ovšem přišel covid a letos jsme otevřeli až v polovině května."

Tentokrát strakapoud stihl vyvést mladé, v čemž ho obec nechtěla rušit. Pak ale stav sloupu nechala posoudit statikem a pozvala si odborníky z výzkumného ústavu dřevařského, kteří by měli poradit, co dál.

Zatím je rozhledna uzavřená, výsledky rozborů by měly dorazit ještě v říjnu. Jestli je sloup špatný, může být obec strakapoudovi vlastně vděčná, říká správce Milan Danihelka.

„Určitě jsme rádi, že nás upozornil na tento problém, protože bychom o tom vůbec nevěděli a mohlo by do budoucna dojít k nějakému neštěstí."

Obec pak nechá rozhlednu opravit, buď bude stačit jen vytmelení otvorů, nebo bude potřeba vyměnit celý sloup. Peníze na to půjdou z rozpočtu."

Zdroj: https://hradec.rozhlas.cz/

V reportáži je řečeno vše podstatné, tak jen dodávám podrobnosti. Se strakapoudem máme problémy či hrajeme hru od postavení rozhledny. Nosné sloupy rozhledny mu při poklepu zní jako suchý strom.

Strakapoud do stromu klove ze tří důvodů. Za prvé - teritoriální „staccato" hlásí: tady je moje území. Za druhé - shání potravu: v suchém stromě se mohou vyskytovat chutné larvy škůdců. Za třetí - jarní hnízdění: když není k dispozici vhodná dutina, tak si ji musí udělat.

Rozhlednu pravidelně natíráme každý druhý rok. Naposledy vloni na podzim proběhly důkladné nátěry všech dřevěných prvků, včetně penetrace proti plísním. Spoje sloupů (zde strakapoud v minulosti tesal nejvíce) byly zakryty tuhým pletivem. Očekávali jsme, že letošní sezónu absolvujeme bez problémů. Ale přišel covid a uzavření rozhledny, což dalo strakapoudovi klid na práci.

Foto: Pavel Švajdler

Nyní čekáme na výsledky diagnostiky poškození. Ty pak posoudí statik a projektant, kteří společně navrhnou řešení.

Samozřejmě doufáme, že oprava nebude příliš drahá, ale realita může být jiná. V každém případě chceme rozhlednu opravit důkladně, aby mohla ještě dlouho sloužit. Peníze na to máme, za 8 let fungování nám rozhledna vydělala více než 1,5 milionu korun. I po odečtení všech nákladů na údržbu, elektřinu, pronájem turniketu, tisk vstupenek atd. máme k dispozici cca milion korun, které můžeme investovat do opravy.

Věřím, že nejdéle na jaře 2022 budeme moci rozhlednu bez problémů otevřít.

Jiří Horák

Most přes Labe, krátce z historie, současné problémy a hlučnost

Než byl postaven most přes Labe, fungovaly u Vysoké tři přívozy: poblíž dnešní sportovní haly (před regulací Labe v roce 1929 vedlo koryto Labe těsně pod obcí), u Bukoviny a nad jezem.

Původní most pocházel z roku 1883, byl 127 metrů dlouhý a sestával ze tří nestejně dlouhých částí, nejdelší měřila více než 60 metrů. Zároveň s vybudováním mostu byla tehdy postavena silnice z Vysoké do Opatovic, v místě, kde se odjakživa říkalo ve strži. Silnice vedla těsně vedle původního kanálu (vybudován Pernštejny v roce 1517), který byl v souvislosti se stavbou opatovické elektrárny okolo roku 1957 rozšířen a upraven, aby měla elektrárna dostatek technologické vody na chlazení. Přesto téměř každoročně, při zvednutí hladiny Labe, dochází k přelivu vody z kanálu přes silnici, která se tímto stává neprůjezdnou. Pamětníci vzpomínají, že ještě v 60. letech 20. století byla souběžně se silnicí dřevěná lávka, která umožňovala průchod chodců i při velké vodě.

Udává se, že v roce 1969 byl most ve směru od Vysoké poškozen tanky Rudé armády, část mostu se údajně prolomila.

Přesto tento historický most sloužil více než století bez problémů, a to až do roku 1995, kdy byl nahrazen stávajícím mostem typu MMT 100, což je dle dokumentace provizorní typ mostu s doporučovanou délkou použití 5 let. V našem případě slouží dodnes, v roce 2010 byl rekonstruován a zesílen.

Bohužel, tento typ mostu není zřejmě vhodný pro takovou frekvenci dopravy. Projevuje se to zejména jeho hlučností. Hlavně v noci jsou slyšet neustávající rány a rachocení.

Oslovili jsme vlastníka mostu, Královéhradecký kraj, resp. jeho organizaci Správa a údržba silnic, s žádostí o nápravu tohoto nevyhovujícího stavu. Neustálé otřesy nejenže způsobují setrvalý hluk, ale určitě neprospívají ani samotnému mostu.

Jiří Horák

Probíhá revize katastru nemovitostí, zkontrolujte si, zda nemáte „černou stavbu“!

V současné době probíhá revize katastru nemovitostí. Pracovníci Katastrálního úřadu procházejí obec a porovnávají skutečnost se stavem zapsaným na katastru. Nejčastější chybou či spíše nesrovnalostí je odlišný způsob využití - typicky zahrada je v evidenci katastrálního úřadu vedena jako orná půda. V tomto případě dostane vlastník výzvu k vyjádření či nápravě, kterou zřejmě jednoduše provede na katastrálním úřadě.

Horší případ nastane, když na pozemku je stavba, která není zapsána v katastru nemovitostí, tedy lidově „černá stavba“. Bývají to různé historické přístavby, kůlny, garáže apod.

Pokud občan chce takovou stavbu zlegalizovat, musí provést tzv. pasportizaci, tedy zakreslit ji příslušným způsobem do katastrální mapy a náležitě popsat. U složitějších staveb by to měl udělat projektant. Poté je třeba oslovit stavební odbor magistrátu města Hradce Králové a požádat o dodatečnou kolaudaci či jiný způsob legalizace.

Není to nic složitého a na první pohled to nijak nespěchá. Vlastník si může myslet: když se nic nedělo 50 let, tak to ještě vydrží. Bohužel tomu tak není.

Poté, co začne platit nový stavební zákon (zřejmě v roce 2023) již nebude možné zlegalizovat „černou stavbu“! Jediným řešením bude její zbourání!

Pokud tedy máte na pozemku stavbu, která není zapsaná v katastru nemovitostí, důrazně doporučujeme začít pracovat na její legalizaci. Ale může nastat další problém - shoda s územním plánem obce. V územním plánu máme stanoveny pravidla (regulativy), jedním z nich je maximální zastavěnost pozemku.

Víme o případu, kdy vlastník chce zlegalizovat historickou stavbu garáže a přístřešku, ale není to možné, protože má malý pozemek - tedy není shoda s územním plánem. Rádi bychom mu umožnili legalizaci, zejména proto, že podobný problém může mít více vlastníků. Ale není to jednoduché.

Obec může, na žádost občana, v jednotlivých odůvodněných případech, regulativ maximální zastavěnosti zrušit. Je možné to provést prostřednictvím aktualizace územního plánu.

Upozorňujeme tedy občany: zkontrolujte si, zda na svých pozemcích nemáte „černou stavbu“! Jak? Buď Vás na to upozorní pracovník katastrálního úřadu nebo si sami porovnejte skutečnost se stavem evidovaným na katastru nemovitostí.

V případě, že „černá stavba“ je natolik velká (nebo stojí na malém pozemku), že by došlo k porušení regulativu maximální zastavěnosti, je nutno podat žádost o změnu územního plánu. Žádosti budeme přijímat do konce listopadu 2021.

Poté budou žádosti vyhodnoceny ve spolupráci s projektantem, případně dalšími odborníky, a vyhodnocení bude předloženo zastupitelstvu.

Hlavním důvodem naší opatrnosti při případném rušení tohoto regulativu je to, že v poslední době je zřejmá snaha investorů dělit pozemky a stavět co největší domy na co nejmenším pozemku. Ty pak za draho prodat. To je typické zahušťování zástavby a to rozhodně nechceme.

O tom, kterým žádostem bude vyhověno, rozhodne zastupitelstvo dne 13.12.2021. Po tomto termínu již nelze žádosti vyhovět a jedinou možností bude zbourání této „černé stavby“!

Veškeré další informace nebo rady Vám podáme na obecním úřadě. *Jiří Horák*

Různé

Tradiční pobožnost na hřbitově (lidově „dušičky“) bude v neděli 31. října 2021, od 14 hodin, na hřbitově ve Vysoké nad Labem.

Lampionový průvod strašidel proběhne jako každoročně posledního října, tedy v neděli 31. října 2021. Sraz je na hřišti u Obecního úřadu ve Vysoké nad Labem. Doporučujeme účastníkům vzít si s sebou lampion nebo baterku, protože bude zhasnuté veřejné osvětlení!

Akce je určena pro děti s rodiči, větší děti mohou jít samostatně, zúčastnit se mohou samozřejmě i dospělí. Průvod půjde přes vesnici a skončí ve sportovním areálu u fotbalového hřiště. Pro účastníky bude připraveno občerstvení a na závěr bude ohňostroj.

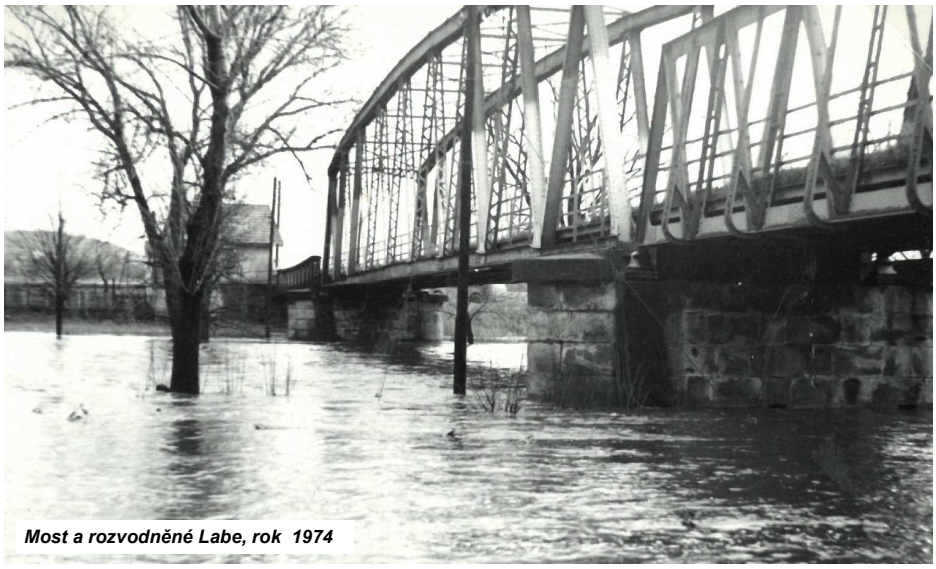

Most a rozvodněné Labe, rok 1974

Na tuto velkou vodu vzpomínal poslední vysocký jezný Josef Kašpar. Voda údajně vystoupila tak vysoko, že musel z domku na splavu jezdit do hospody U Salavců na loďce! Loďku prý přivazoval ke stromu kousek od křížku u silnice, pak šel pěšky.
Na fotografii je také zachycen domeček vedle mostu, který stál vpravo ve směru od Vysoké. Původně mýtní domek č.p. 113 postavil údajně „Okresní výbor v Pardubicích“ v roce 1903. Dalšími majiteli či obyvateli byli Poloviňukovi, Jílkovi a Bendovi. Domek prodala paní Bendová v roce 1977 manželům Lánovým za 5 826 korun. Zřejmě krátce poté byl zbořen. Dnes je jedinou památkou na něj vzrostlá třešeň vedle mostu, která dříve stála u domku.

Obec vyhlásila **výběrové řízení na provozovatele (pachtýře) občerstvení** a klubovny u hřiště. Zájemci mohou podávat nabídky nejdéle do 8.11.2021. Podrobnosti na *https://www.vysoka-nad-labem.cz/vyberova-rizeni*

Upozorňujeme řidiče, kteří i přes opakované varování parkují na komunikaci v obytné zóně nebo dokonce na chodníku, že se blíží zima a s tím spojený úklid sněhu na veřejném prostranství. **Špatně zaparkovaný automobil brání úklidu a může dojít k jeho poškození!**

Penzion Hubert přijme pomocnou sílu do kuchyně, na přípravné a úklidové práce. Pracovní doba od 6 cca do 12 hodin. Mzda 120Kč čist./hod. Pracoviště Vysoká nad Labem (Penzion Hubert) V případě zajmu či více info pouze volejte na tel.: 776 702 999. *Jiří Horák*

Zpravodaj je vytištěn nákladem obce Vysoká nad Labem a je zdarma distribuován do schránek občanů. K dispozici je rovněž na webových stranách obce: http://www.vysoka-nad-labem.cz. Vychází několikrát do roka dle potřeby.
Fotografie zveřejňované v tomto zpravodaji jsou reportážního charakteru a nejsou v rozporu s Nařízením Evropského parlamentu a Rady (EU) 2016/679 o ochraně osobních údajů („GDPR").
Vysocký Zpravodaj je zapsán do evidence periodického tisku Ministerstva kultury ČR pod evidenčním číslem MK ČR E 22595