ŽELEZNICKÝ ZPRAVODAJ

Vydává město Železnice
Ročník XL
Číslo 1/2021

INVESTICE V ŽELEZNICI V DOBĚ KORONAVIROVÉ

Zastupitelé 24. 2. 2021 schválili rozpočet na rok 2021, který opět počítá s významnými investicemi. Nejnákladnější bude výstavba zdravotního střediska, která bude stát cca 12 mil. Kč, z toho více než polovina bude kryta dotacemi. Nové bezbariérové středisko s parkovištěm by mělo být hotové do konce letošního roku.

O prázdninách by měla být dětem k dispozici nová pump tracková dráha, v dubnu se konečně začne budovat nové veřejné osvětlení v ulici Mizerově, Žižkově, Muzejní, Husově souběžně s kabelizací ČEZ. Nutně musíme provést také statické zajištění budovy muzea, na které také dostaneme dotace. V létě proběhne tolik potřebná rekonstrukce mateřské školy, na kterou jsme získali dotaci ministerstva financí. Chceme dořešit majetkové vztahy, které brzdí vznik cyklostezky mezi Těšínem a Valdicemi, podat žádost o dotaci na vodovod do Cidliny, připravit projektovou dokumentaci na přestavbu bývalé lázeňské školy na bydlení pro seniory.

Problémem je, že pandemie někdy mění nečekaně naše plány, dodavatelské firmy se potýkají s nemocností zaměstnanců, nejasné jsou i daňové příjmy obcí. Přesto věřím, že plánované investice zvládneme a život v Železnici bude pro jeho obyvatele zase o něco komfortnější.

Ing. Dana Kracíková, starostka

Z OBSAHU:

Investice v Železnici v době koronavirové
Slovo starostky
Z jednání orgánů města
Masarykova ZŠ a MŠ
Zprávy z Farnosti
Zpráva obrazem
Železnice před 100 lety
Společenská rubrika
Rozpočet města na rok 2021
Oblastní charita Jičín
Nabídka volných pracovních míst v Masarykově ZŠ a MŠ
Testování na Covid 19

Vážení spoluobčané,

loni v březnu jsme roznášeli seniorům roušky a dezinfekci a doufali jsme, že pandemie brzy skončí. Bohužel se tak nestalo a v letošním roce dochází k značnému nárůstu nemocných a k alarmujícímu přetížení nemocnic. Chci Vás všechny tedy poprosit, abyste dodržovali protiepidemická opatření, nosili důsledně respirátory a vyhýbali se zbytečným kontaktům, situace je opravdu velmi vážná.

Chceme, aby Železnice byla zdravým městem, aby se nám tady infekce nešířila, zorganizovali jsme proto v sokolovně antigenní testování na Covid 19 , které pravidelně probíhá ve středu a v neděli od 18 do 20 hodin. V příštích dnech budeme také seniorům nad 70 let doručovat do schránek 5 ks respirátorů české výroby. Pomáháme také s objednáváním seniorů na očkování, bohužel vakcín stále není dostatek, to by se ale mělo v příštích měsících změnit.

Buďte na sebe opatrní a dodržujte, prosím, protiepidemická opatření, neděláme to pro vládu, ale pro sebe.

Ing. Dana Kracíková, starostka

Z JEDNÁNÍ ORGÁNŮ MĚSTA

Rada města za období od vydání posledního Zpravodaje (v prosinci 2020) sešla osmkrát a přijala usnesení především v následujících bodech:

- Schválila vyhlášení výběrového řízení na akci „Modernizace vytápění a obnova učeben včetně sociálního zázemí – mateřská škola Železnice“. Zároveň ustanovila výběrovou komisi.
- Schválila cenovou nabídku na výkon technického dozoru stavebníka k provedení díla „Zdravotní středisko Železnice“.
- Schválila znění příkazní smlouvy na tuto činnost a pověřila starostku smlouvu podepsat.
- Schválila příkazní smlouvu, jejímž předmětem je zabezpečení činností koordinátora bezpečnosti práce na výše uvedenou stavbu „Zdravotní středisko Železnice“.
- Schválila odpuštění nájemného za provozovnu pedikúry a kadeřnictví po dobu uzavření z důvodu vládních nařízení. Po ukončení omezení, bude nájemné hrazeno dle platné nájemní smlouvy.
- Schválila předloženou projektovou dokumentaci na akci „Stavební úpravy na ubytovací zařízení, Husova 126, na parc .č. 171, v k.ú. Železnice“.
- Neschválila cenovou nabídku na instalaci dodatečné dezinfekce pitné vody v budově sokolovny. Důvodem je nerentabilní nabídka vzhledem k celkovému vytížení sokolovny, zejména v poslední době.
- Schválila cenovou nabídku firmy Kůrana v.o.s. na zhotovení nábytku pro kancelářské a zasedací prostory radnice.
- Schválila umožnění uspořádání průjezdové kontroly veteránské soutěže „Tatra v Českém ráji“, která se uskuteční (možná) dne 19.69. 2021. Kontrola by byla umístěna v prostoru náměstí.
- Schválila zapojení Masarykovy ZŠ do projektu „Podpora výuky přírodních věd v Masarykově základní škole v Železnici“.
- Schválila upozornění nájemníkům čp. 85 na nedodržování povinného úklidu společných prostor. Neplnění této činnosti je porušením nájemní smlouvy.

- Schválila finanční dotaci pro Apropo Jičín o.p.s. ve výši 5 000,- Kč z rozpočtu města (v současné době využívají sociální služby této organizace tři občané Železnice).
- Schválila záměr místních lékařek pravidelně testovat na Covid 19 (viz leták).

Zastupitelstvo města se od posledního vydání Zpravodaje sešlo třikrát (18.11. 2020, 16.12. 2020 a 24.2. 2021).

Usnesení č. 6/2020 ze dne 18.11. 2020

a) *vzalo na vědomí:*
1. kontrolu usnesení ZM č. 5/2020 z 7.10. 2020
2. zprávy z jednání rady města za období od 8.10. do 18.11. 2020
3. zařazení akcí „Dům čp. 17 – výměna střešní krytiny“ a „Sanace budovy muzea čp. 181“ do anketního dotazníku Programu regenerace MPZ na rok 2021

b) *schválilo:*
1. Dodatek č. 2 Smlouvy o dílo s firmou DKK Stav s.r.o. na akci „Obnova objektu radnice čp.1“. Po rekapitulaci méněprací a víceprací zvyšuje výslednou cenu za dílo o 11 333,43 Kč včetně DPH.
2. Dodatek č. 2 Smlouvy o dílo s firmou DKK Stav s.r.o. na akci „Obnova bytového domu čp. 4“. Po rekapitulaci méněprací a víceprací snižuje výslednou cenu za dílo o 329 761,35 Kč včetně DPH.
3. Na základě posouzení a hodnocení nabídek na veřejnou zakázku na stavební práce „Modernizace vytápění a obnova učeben včetně sociálního zázemí – MŠ Železnice“, byla vybrána ekonomicky nejvýhodnější nabídka firmy BARNATHERM s.r.o. s nabídkovou cenou 2 400 923,- Kč včetně DPH. Zastupitelstvo pověřilo starostku podpisem Smlouvy o dílo s uvedeným dodavatelem.
4. Žádost o dotaci z programu KHK č. 21KPG06 Podpora činnosti muzeí a galerií ve výši 115 000,- Kč na restaurování 7 ks cechovních štítů ze sbírky Vlastivědného muzea Železnice.
5. Výstavbu altánu v areálu Masarykovy ZŠ a podání žádosti o dotaci.
6. Rozpočtové opatření č. 6/2020.

Usnesení č. 7/2020 ze dne 16.12. 2020

a) *vzalo na vědomí:*
1. kontrolu usnesení ZM č. 6/2020 ze dne 18.11. 2020
2. zprávy z jednání RM za období od 19.11. do 16.12. 2020
3. zápis o dílčím přezkoumání hospodaření města za rok 2020
4. zprávu finančního výboru
5. zprávu kontrolního výboru
6. zprávu o finanční činnosti Mikroregionu Tábor v roce 2020

b) *schválilo:*
1. rozpočtové provizorium na rok 2021 a jeho pravidla,
2. aktualizovaný Plán financování obnovy vodovodů a kanalizací na období 2021 – 2030,
3. vodné a stočné na rok 2021 a to ve výši: vodné za 32,- Kč/m^3 včetně DPH a stočné ve výši 30,- Kč/m^3 včetně DPH,
4. podání žádosti o dotaci od Královéhradeckého kraje z Programu obnovy venkova na akci „Pump Park Železnice - sportoviště pro všechny“.

Usnesení č. 1/2021 ze dne 24.2. 2021

a) *vzalo na vědomí:*
   1. kontrolu usnesení ZM č. 7/2020 ze dne 16.12. 2020
   2. zprávy z jednání rady města za období od 17.12. 2020 do 24.2.2021
   3. zprávu finančního výboru
   4. zamítavé stanovisko JUDr. Satrapové ve věci vydržení pozemků parc. č. 130/10 a 132/2 v k.ú. Cidlina

b) *schválilo:*
   1. rozpočet města na rok 2021 jako schodkový, výdaje ve výši 40 682 535,- Kč, příjmy ve výši 31 338 883,- Kč. Rozdíl mezi příjmy a výdaji bude kryt ze zůstatků na účtech k 31.12. 2020 ve výši 9 343 652,- Kč. Závazným ukazatelem je paragraf neinvestiční příspěvek na provoz Masarykovy ZŠ a MŠ, který byl schválen ve výši 2 miliony Kč
   2. střednědobý výhled rozpočtu města na roky 2022 – 2024
   3. podání žádosti o dotaci a přiznání podílu města na obnovu kulturních památek v rámci Programu regenerace MPZ v roce 2021 ve výši 10% u kulturních památek, jejichž město není vlastníkem, a to pro:
      - čp. 17 – žádost o dotaci na výměnu střešní krytiny – z Programu regenerace 124 000,- Kč, podíl města 24 000,- Kč
      - žádost o dotaci na akci města „Statické zajištění muzea a sanace“ – čp. 181 – z Programu regenerace 441 000,- Kč, celkové předpokládané náklady v r. 2021 2 280 000,- Kč, podíl města 1 839 000,- Kč
   4. obecně závaznou vyhlášku č. 1/2021 o místních poplatcích
   5. přijetí dotace od ministerstva financí ve výši 2 399 330,- Kč na akci „Modernizace vytápění a obnova učeben včetně sociálního zázemí MŠ Železnice“ a závazek dofinancovat akci z vlastních zdrojů
   6. dodatek smlouvy o dílo č. 1 s firmou Staving s.r.o. na akci „Zdravotní středisko Železnice“
   7. žádost o poskytnutí finančních prostředků z rozpočtu města pro Oblastní charitu Jičín ve výši 60 000,- Kč na částečné krytí provozních nákladů pečovatelské služby a podpis smlouvy.

MASARYKOVA ZŠ A MŠ

Distančně i v druhém pololetí? – Snad jen chvíli.

V prosincovém vydání Zpravodaje jsem si přála, aby se děti co nejdříve vrátily do školy k prezenční výuce. Po Vánocích se ale situace ve školství nijak nezměnila a do školy tak pravidelně docházeli pouze žáci 1. a 2. třídy. Ani jedné z těchto tříd se bohužel nevyhnula nákaza Covidem 19, a tak se také chvíli museli učit i jinými způsoby – např. rozdělení do 2 skupin nebo tak, že paní učitelka z domova vyučovala online a děti s paní asistentkou pracovaly ve škole.

Nestandardním způsobem se také předávalo pololetní vysvědčení. Protože všichni žáci od třetí třídy výše se stále učili na konci 1. pololetí distančně, nemohli si ani vyzvednout vysvědčení ve škole. Museli se tedy spokojit se známkami v elektronické žákovské knížce a slovním hodnocením, kterým pedagogové známky

doplnili, aby lépe popsali, jak žáci plní své školní povinnosti. Jediní, kdo dostali vysvědčení do ruky, tak opět byli jen naši nejmladší žáci. Na všechny ostatní žáky čekají jejich vytištěná vysvědčení ve škole a budou jim předána, jakmile se budou moci vrátit do školy. Snad to bude brzy!

Alespoň že nám bylo nakloněno počasí a v době jarních prázdnin nasněžilo a zamrzly rybníky. Nic tedy nebránilo tomu, aby děti při zimních radovánkách načerpaly energii pro druhé pololetí. Tak hodně úspěchů a optimismu všem školákům!

Mgr. Petra Kolocová

Střípky z MŠ

Nový rok 2021 je tu, i když „covidová“ omezení se nevyhnula ani naší mateřské škole. Již podruhé v tomto školním roce jsme museli MŠ uzavřít z důvodu nákazy Covidem – 19, a tak jsme provoz mateřské školy začali až 18.ledna.

Přesto jsme s dětmi zažily krásný

předvánoční čas, kdy jsme společně pekly cukroví, rozsvěcely vánoční stromeček, připomněly si vánoční tradice a zazpívaly koledy, …a nejvíce dětské oči rozsvítila nadílka, kterou děti našly pod stromečkem.

Lednový „příval“ sněhu jsme s radostí přivítaly, neboť to byla skvělá příležitost pro zimní radovánky! A tak jsme na školkové zahradě bobovaly, sáňkovaly, děti běhaly ve sněhovém labyrintu, stavěly sněhuláky a užívaly si pravou zimu.

Nejstarší děti – naši předškoláci, se také pilně připravují na první třídu a na svou budoucí roli školáčka. Pravidelně rozvíjí své rozumové znalosti a pracovní návyky, a to nejen formou pracovních listů a sešitů, ale též prostřednictvím nové interaktivní tabule. Interaktivní programy pro děti jsou pestré, zajímavé i zábavné, a tak je pro děti učení hrou.

I když tato doba nám zatím neumožňuje aktivity mimo mateřskou školu, doufáme, že s příchodem jara nám svitne naděje a budeme moci uskutečnit alespoň některé akce z naplánovaných aktivit.

Za mateřskou školu J.Filjačová

ZPRÁVY Z FARNOSTI

Tříkrálové sbírka 2021 děkuje!

Letošní koleda Tří králů byla výjimečná v mnoha ohledech. Koledníci nemohli přinést své požehnání do vašich domovů a nemohli osobně koledovat pro dobrou věc. Snažili se alespoň virtuálně na www.trikralovasbirka.cz a moc děkují za vaši přízeň. Přispět do ON-LINE pokladničky tak můžete ještě do konce dubna.

Velkou radost nám však udělala reakce mnoha jednotlivců, firem, institucí, spolků, farností a obcí. V letošním roce chceme vyjádřit opravdu VELKÉ DÍKY nejen dárcům, kteří do pokladniček přispěli, ale také prodejnám, lékárnám, firmám, farářům, starostům a místním koordinátorům, kteří umožnili zajistit veřejně přístupná místa pro umístění pokladniček.

V Železnici se do sbírky zapojila především místní farnost a vybrala neuvěřitelných 16700,- Kč.

Do letošní sbírky organizované Oblastní charitou Jičín se zapojilo 19 obcí, se 115 pokladničkami, jejichž finanční dary dosáhly překvapivé částky 186 856 Kč. Výtěžek sbírky je určen na podporu služeb pro rodiny s dětmi, na dobrovolnické aktivity a Nízkoprahové kluby pro děti a mladistvé, na přímou pomoc v regionu, na sociálně aktivizační služby, na individuální pomoc v akutní nouzi. Část výtěžku putuje na realizaci humanitárních projektů v zahraničí.

Děkujeme Vám za celoroční přízeň, přejeme požehnaný rok 2021, pevné zdraví, klidnou mysl a spousty dobrých lidí kolem sebe.

Tabulka výtěžků jednotlivých obcí

Obec	Vykoledováno	Z kolika pokladniček
Bradlecká Lhota	1 784,00 Kč	2
Dřevěnice	4 900,00 Kč	3
Holín	600,00 Kč	1
Hořice	15 940,00 Kč	16
Chroustov	971,00 Kč	1
Jičín	37 238,00 Kč	15
Kopidlno	10 937,00 Kč	3
Lázně Bělohrad	19 534,00 Kč	14
Libáň	4 705,00 Kč	4
Lomnice nad Popelkou	1 000,00 Kč	5
Nová Paka	28 875,00 Kč	25
Ostružno	8 663,00 Kč	1
Radim	10 325,00 Kč	4
Stará Paka	14 841,00 Kč	9
Střevač	1 867,00 Kč	1
Úbislavice	5 659,00 Kč	3
Veliš	1 480,00 Kč	1
Vysoké Veselí	837,00 Kč	2
Železnice	16 700,00 Kč	5

Bc. Šárka Barešová
Koordinátorka Tříkrálové sbírky

ZPRÁVA OBRAZEM

I přes nepřízeň počasí zahájila v lednu firma Staving s.r.o. zemní práce na dolní části zahrady u mateřské školy. Do konce roku tam vyroste bezbariérová budova zdravotního střediska, kde budou umístěny ordinace obvodního i dětského lékaře.

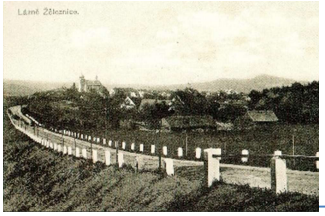

ŽELEZNICE PŘED 100 LETY

Stovka je magické číslo. V životě člověka těžko dosažitelná meta, v životě města pouhá část jeho historie. V letošním roce bychom v každém čísle Zpravodaje chtěli dobu před sto lety připomenout. A protože už nejsou mezi námi pamětníci těch časů, spolehneme se především na železnickou kroniku. Ta je pro nás nejdůležitějším zdrojem informací. Začal ji psát učitel zdejší školy Antonín Skrbek, kterého touto činností pověřila městská rada. Vyhověla tím zákonu o obecních kronikách z roku 1920, který ukládal všem obcím vést kroniku. Tento první železnický kronikář zaznamenával podle dochovaných pramenů pouze nejstarší železnickou historii. Po jeho odchodu ze Železnice převzal jeho štafetu učitel Václav Kozák, který se především věnoval své současnosti.

Tuto fotografii jsme ve zpravodaji před několika lety zveřejnili. je na ní hostinec U Sokola, který jeho majitel Václav Bajer v r. 1921 přestavěl - zvedl o dvě podlaží, a tím mu dal současnou podobu.

Píše se rok 1921. Evropa se vzpamatovává z následků I. světové války, do té doby největšího válečného konfliktu v dějinách. V téměř každé obci vzpomínají na padlé a nejinak je to i v Železnici. Připomeňme si, že z našeho města (včetně Těšína) narukovalo 362 mužů, z nichž 55 se domů nevrátilo. Začíná se mluvit o pomníku, který by je připomínal.

Ekonomická situace se zlepšuje velice pomalu. Dokladem je třeba skutečnost, že za posledních sedm let nebyla u nás zkolaudována žádná novostavba a uskutečnilo se pouze několik přestaveb (viz fotografie). Po část roku 1921 stále platí i přídělový systém. Ten končí 2. listopadu, kdy jako poslední byly zrušeny potravinové lístky na cukr a kávu.

Epidemie španělské chřipky, která si po skončení války vyžádala v Československu desetitisíce obětí, skončila. Objevuje se ale nová pohroma, která v příštích několika letech zničí více než 600 tisíc hektarů jehličnatých lesů. Housenky mnišky (bekyně sosnové) se rozšířily i v lesích v okolí Železnice. Dejme slovo kronikáři Václavu Kozákovi:

V létě objevilo se u nás veliké množství mnišek, které zvláště za soumraku poletovaly nad krajinou. Snesly spousty vajíček, ze kterých se vylíhlo velké množství housenek. Ty počaly ožírati jehličí smrků a jedlí. Postupovaly ve své zhoubné a ničivé práci odspodu vzhůru k vrcholům. Jehličí postupně mizelo a stromy hnědly. Kmeny stromů a prostě vše v lese bylo jimi přímo obaleno. Boj proti nim byl bezmocný. Můry byly sbírány, stromy polepovány lepem, ale vše marno. Sluneční paprsky prokmitávají holými větvemi až na zem a urychlují rozklad pozůstatků můr, housenek, trusu a kukel. V lese nemožno pro zápach ani dýchati.

Lesy jsou postupně káceny, ovšem domácí obyvatelstvo nedostačuje všechnu tuto práci vykonati. Proto k nám přichází řada dřevorubců z jiných částí našeho státu, a to hlavně ze Šumavy a Podkarpatské Rusi. Všechna nádraží jsou přeplněna ohromnými spoustami dříví, ovšem již méně hodnotného, které jest vyváženo do Francie, Anglie, Belgie, Nizozemí i jinam. Ceny jeho jsou nepatrné. Všechny povozy z celého kraje jsou zaměstnány svážením dříví k nádražím. Silnice a cesty jsou úplně zničeny, v deštivějším počasí nebylo téměř možno ani na naše nádraží pro spousty bezedného takřka bláta přejíti. Nádraží naše nestačí pojmouti spousty sem svezeného dříví, proto bylo pronajato pole sousedící s nádražním hostincem a tam zatím dřevo uskladňováno.

Stráně a vrchy dříve zalesněné, vyhlížejí jako po požáru. Holý jest Tábor, Bradlec i Kumburk, holá jest Habřina i Lipina. Zalesňovací práce rychle pokračují a vyžadují si opět nových nesmírných nákladů. Převládá názor, aby nebyly nadále lesy výlučně jehličnaté odděleny od lesů listnatých, jak tomu bylo před mniškovou katastrofou. Aby bylo zavedeno smíšené lesní hospodářství, čímž by bylo zabráněno opakování zmíněné již pohromy.

Olga Jakubcová
kronikářka

SPOLEČENSKÁ RUBRIKA

VÝZNAMNÁ JUBILEA

Leden: Jaroslava Tomincová 70, Helena Klabanová 70, Josef Bryknar 70, Olga Ščigol 70, Marie Novotná 70, Soňa Veselá 70, Věra Rudolfová 80, Jarmila Bachůrková 90

Únor: Jan Šmejc 70, Jana Hrabalová 75, Vladimír Tomek 75, Josef Kubánek 85

NAROZENÉ DĚTI

Mikuláš Vaněk, Mia Jobánková

ÚMRTÍ

Miloslav Berný, Miloslava Marková

ROZPOČET MĚSTA NA ROK 2021

PŘÍJMY

	2020 plán	2020 skutečnost	2021 plán
Daň z příjmů FO placená plátci	5 000 000	4 623 177	3 400 000
Daň z příjmů FO placená poplatníky	120 000	75 379	70 000
Daň z příjmů FO vybíraná srážkou	440 000	460 362	400 000
Daň z příjmů právnických osob	4 150 000	3 447 498	3 100 000
Daň z příjmů právnických osob za obce	40 000	79 230	50 000
Daň z přidané hodnoty	9 600 000	9 442 683	10 400 000
Odvody za odnětí půdy ze ZPF	0	25 386	0
Poplatky za odnětí pozemků plnění funkcí lesa	5 000	7 822	5 000
Poplatek za likvidaci komunálního odpadu	735 000	752 864	750 000
Poplatek ze psů	42 000	39 210	39 000
Poplatek za lázeňský nebo rekreační pobyt	0	28 266	28 000
Poplatek za užívání veřejného prostranství	30 000	17 502	17 000
Poplatek z ubytovací kapacity	20 000	0	0
Poplatek za provozovaný výherní hrací přístroj	15 000	19 480	15 000
Daň z hazardních her	100 000	134 341	100 000
Odvod výtěžku z provozování loterií	0	0	0
Odvod z výherních hracích přístrojů	0	0	0
Daň z nemovitostí	1 600 000	1 639 389	1 600 000
Neinv. Přijaté transfery ze stát. rozpočtu - volby	0	1 713 250	0
Neinv. Přijaté transfery ze stát. rozpočtu - st.správa a škol	319 200	319 200	305 200
Ostatní neinvestiční transfery ze státního rozpočtu	0	529 684	0
Neinvestiční přijaté transfery od obcí	0	0	0
Neinvestiční přijaté transfery od krajů	354 624	600 356	0
Neinvestiční přijaté transfery	0	0	0
Ostatní neinvestiční transfery od rozpočtů územní úrovně	0	0	0
převody z rozpočtových účtů	0	5 121 883	2 399 330
Ostatní investiční přijaté transfery ze státního rozpočtu	5 902 000	7 161 629	4 279 353
Investiční přijaté transfery od krajů	0	4 154 624	0
Investiční přijaté transfery	0	0	0
PŘÍJMY DAŇOVÉ, Z POPLATKŮ A DOTACÍ	**28 472 824**	**40 393 215**	**26 957 883**
Podnikání a restruktur.v zeměděl. a potr.	3 105 000	113 885	3 101 000
Lesní hospodářství	380 000	174 045	170 000
Vnitřní obchod a služby	0	0	0
Zařízení předškolní výchovy a zákl. vzdělávání	0	0	0
Pozemní komunikace	0	0	0
Pitná voda	10 000	0	10 000
Odvádění a čištění odpadních vod	15 000	0	15 000
Zležitosti pošt	190 000	242 743	200 000
Základní školy - vratky přijaté	0	156 863	0
Činnosti knihovnické	30 000	5 780	6 000
Činnosti muzeí a galerií	70 000	81 275	20 000
Kultura	100 000	87 055	26 000
Ostatní činnosti v záležitostí kultury, církve	0	0	0
Tělovýchova	14 600	21 600	15 000
Ochrana památek a péče o kulturní dědictví	0	0	0
Bytové hospodářství	575 000	531 371	590 000
Veřejné osvětlení	0	0	0
Pohřebnictví	20 350	23 115	15 000
Komunální služby a územní rozvoj jinde nezařazené	40 500	36 645	25 500
Komunální služby a územní rozvoj	60 850	59 760	40 500
Nakládání s odpady	220 000	216 975	210 000
Ochrana přírody a krajiny	0	0	0
Požární ochrana - dobrovolná část	0	47 000	0
Regionální a místní správa	2 000	6 228	2 000
Obecné příjmy a výdaje z finančních operací	1 000	1 510	1 500
Převody vlstním fondům v rozpo. Územní úrovně	0	13 200 000	0
Finanční vypořádání minulých let	0	0	0
Přijaté nekapitálové příspěvky a náhrady	0	0	0
PŘÍJMY CELKEM	**33 146 274**	**55 252 250**	**31 338 883**

VÝDAJE

	2020 plán	2020 skutečnost	2021 plán
Zemědělská a potravinářská činnost	241 000	13 265	216 200
Lesní hospodářství	40 000	68 655	70 000
vnitřní obchod a služby	0	0	0
Pozemní komunikace	1 415 000	716 372	1 915 000
Pitná voda	900 000	591 785	940 000
Odvádění a čištění odpadních vod	1 880 000	1 540 405	450 000
Vodní toky a vodohospodářská díla	230 000	18 800	230 000
Pošta	571 000	519 400	555 400
Zařízení předškolní výchovy a zákl. vzdělávání	363 000	2 792 341	4 790 000
Činnosti knihovnické	640 000	606 213	631 200
Činnosti muzeí a galerií	771 000	893 822	797 000
Kultura celkem	1 411 000	1 500 035	1 418 200
Ostatní záležitosti kultury	215 000	79 622	170 000
Zachování a obnova kulturních památek	2 938 018	7 929 985	3 760 000
Činnost registrovaných církví	0	28 000	0
Sportovní zařízení v majetku obce	329 500	614 684	1 381 000
Ostatní tělovýchovná činnost	395 000	336 000	300 000
Tělovýchova	724 500	944 684	1 681 000
Ambulantní péče	2 738 532	100 910	12 400 000
Ostatní činnost ve zdravotnictví	2 000	0	0
Bytové hospodářství	8 332 000	10 302 363	1 397 000
Veřejné osvětlení	2 392 000	450 839	2 612 000
Pohřebnictví	30 000	470	71 000
územní plánování	0	0	0
územní rozvoj	0	0	6 000
Komunální služby a úz. rozvoj jinde nezařazené	1 757 428	1 056 207	1 641 428
Komunální služby a územní rozvoj celkem	4 179 428	1 507 516	4 329 428
Sběr a svoz komunálních odpadů	1 510 000	1 369 785	1 610 000
Ochrana přírody a krajiny	120 000	18 313	90 000
Sociální péče a pomoc ostatním skupinám obyv.	50 000	52 052	55 000
Domovy pro seniory	5 000	0	5 000
Bydlení pro seniory	0	0	300 000
Denní stacionáře	19 500	14 500	22 000
Ostatní služby a činnosti v oblasti sociální péče	60 000	60 000	60 000
Ochrana obyvatelstva	10 000	0	20 000
Činnosti orgánů krizového řízení na územní úrovni	0	0	0
Požární ochrana	7 187 137	7 154 758	327 000
Volby do zastupitelstev krajů, PČR	0	0	0
Zastupitelstvo obce	1 467 000	1 460 928	1 472 928
Volby do zastupitelstva územ.samosprávných celků	0	46 215	0
Volby do EP	0	0	0
Volba prezidenta republiky	0	0	0
Sčítání lidu	0	0	0
Činnost místní správy	1 834 407	2 244 100	2 372 379
Obecné příjmy a výdaje z finančních operací	26 000	22 956	26 000
Převody vlastním fondům v územním rozpočtu	0	13 200 000	0
Ostatní finanční operace	0	79 230	0
Finanční vypořádání minulých let	0	21 870	0
Ostatní činnosti jinde nezařazené	0	0	0
VÝDAJE CELKEM	**41 736 522**	**54 498 846**	**40 682 535**

ROZPOČET CELKEM :

příjmy	33 146 274	55 252 250	31 338 883
zůstatek k 31.12.2019			9 343 652
výdaje	41 736 522	54 498 846	40 682 535
splátky půjček			0
výsledek - přebytek			0

STAV NESPLACENÝCH ÚVĚRŮ K 31.12.2020

zůstatek úvěru u ČS a.s. k 31.12.2020		0

Charita oslovila starosty s nabídkou pomoci

Oblastní charita Jičín oslovila na začátku tohoto roku starosty okolních obcí s nabídkou finanční jednorázové pomoci lidem, kteří se dostali z důvodu pandemie Covid-19 do vážných problémů. Aktivně obeslala starosty zejména proto, že právě oni mají často velmi dobrý přehled o rodinách ve svých obcích, které nyní řeší vážné existenční problémy.

Zkušenosti říkají, že se jedná především o drobné živnostníky, matky samoživitelky a další, kteří byli nuceni z důvodů pandemie například uzavřít své podnikání, nebo ztratili práci a náhle se tak ocitli ve finančních problémech.

Během následujících dnů se ukázalo, že to byl krok správným směrem a že je nabízená pomoc potřeba. Například mladá samoživitelka se dvěma dětmi přišla v létě loňského roku o zaměstnání právě z důvodu pandemie. K tomu jí přestal bývalý partner platit výživné. V září se bohužel přidaly zdravotní komplikace a paní je od té doby v dlouhodobé pracovní neschopnosti. V tomto roce musí absolvovat operaci. Nepříznivá situace rodiny tak ohrožuje její základní fungování i samotné bydlení. Jednorázová finanční podpora tak pomůže v pravý čas.

Finanční prostředky na tuto pomoc jsou zajištěny prostřednictvím sbírky, kterou vyhlásila Charita Česká Republika s názvem „Sbírka pro Česko“. Děkujeme, že pomáháte s námi.

Centrum SASanka, 17. listopadu 861, Jičín, tel.: 733 741 753

Centrum Fialka, Husovo nám. 36, Lomnice nad Popelkou, tel.: 735 747 407

NABÍDKA VOLNÝCH PRACOVNÍCH MÍST

Masarykova ZŠ a MŠ nabízí volná pracovní místa na pozicích:

Školník – **nástup od 1. 6. 2021**

- práce na plný úvazek
- smluvní vztah - pracovní smlouva
- pracovní doba 6.00 – 14.30hod.
- požadované vzdělání SOU/SOŠ
- Další požadavky: trestní bezúhonnost (výpis z rejstříku trestů)
  - zdravotní způsobilost
  - praktické zkušenosti s údržbou nemovitostí
  - zručnost, spolehlivost, samostatnost, nekonfliktnost, pracovitost
- platové podmínky – hrubý plat 20 000,- až 22 000,- Kč/měsíc
- benefity: bonusy/prémie, osobní ohodnocení, příspěvek na stravování a dovolenou, školení, závodní stravování, částečně individuální rozvržení pracovní doby, možnost si napracovat hodiny, vlastní organizace náplně práce.

Hlavní kuchař/kuchařka ve školní kuchyni – **nástup od 1. 9. 2021**

- práce na plný úvazek
- smluvní vztah - pracovní smlouva
- pracovní doba 6.00 – 14.30hod.
- požadované vzdělání SOU/SOŠ
- Další požadavky: trestní bezúhonnost (výpis z rejstříku trestů)
  - zdravotní způsobilost
  - praktické zkušenosti s vařením v obdobných provozovnách
  - příjemné vystupování, komunikativnost, férové jednání, spolehlivost, dochvilnost, snaha učit se, pracovitost
- platové podmínky – hrubý plat 20 000,- až 22 000,- Kč/měsíc
- benefity: bonusy/prémie, osobní ohodnocení, příspěvek na stravování a dovolenou, školení, závodní stravování

Učitelka v MŠ – nástup od 30. 8. 2021

- práce na plný úvazek
- smluvní vztah - pracovní smlouva
- požadované vzdělání SŠ pedagogické
- Další požadavky: trestní bezúhonnost (výpis z rejstříku trestů)
  - zdravotní způsobilost
  - příjemné vystupování, komunikativnost, spolehlivost, týmové jednání, snaha pracovat sám na sobě
- platové podmínky – hrubý plat od 30 670,- Kč/měsíc (dle tarifní tabulky ped. pracovníků)
- benefity: bonusy/prémie, osobní ohodnocení, příspěvek na stravování a dovolenou, školení, závodní stravování

Učitel/ka v ZŠ – nástup od 23. 8. 2021

– aprobace Aj, Ch, Tv, Čj, Pč

- práce na plný nebo částečný úvazek (dle aprobace)
- smluvní vztah - pracovní smlouva
- požadované vzdělání - VŠ
- Další požadavky: trestní bezúhonnost (výpis z rejstříku trestů)
  - zdravotní způsobilost
  - příjemné vystupování, komunikativnost, spolehlivost, týmové jednání, snaha pracovat sám na sobě
- platové podmínky – hrubý plat od 32 170,- Kč/měsíc (dle tarifní tabulky ped. pracovníků)/plný úvazek
- benefity: bonusy/prémie, osobní ohodnocení, příspěvek na stravování a dovolenou, školení, závodní stravování

Uchazeči o zaměstnání mohou posílat svůj životopis na e-mail: s.munzarova@zszeleznice.cz nebo na korespondenční adresu Masarykova ZŠ a MŠ, Železnice, Tyršova 336, 507 13 Železnice. Telefonní kontakt pro dotazy u ředitelky školy S. Munzarové na číslech: 493 532 936, 731 891 828.

Železnický zpravodaj má letos 40. narozeniny. Chtěli jsme mu dát malý dárek v podobě nové grafiky a lepšího tisku. Bohužel, jedná se pouze o „kabát“, obsah je chudší, než jste zvyklí. Chybí pozvánky na různé akce, zprávy z knihovny, z muzea a také ze sportu. Věříme spolu s Vámi, že snad už příští jarní číslo přinese alespoň náznak zlepšení současné situace.

redakce

Železnický zpravodaj č. 1/2021. – Vychází 6.3.2021.
Redakční kroužek: Olga Jakubcová, Martin Jakubec, Pavel Kozák, Ladislav Hrabala – Bezplatný výtisk.
Redakční uzávěrka příštího čísla: 15.4.2021, email: zeleznicky.zpravodaj@centrum.cz Tiskárna – Vosáhlo, Tyršova 356, Jičín

TESTOVÁNÍ NA COVID - 19 ŠETRNÝM ZPŮSOBEM

V SOKOLOVNĚ V ŽELEZNICI

KAŽDOU STŘEDU A NEDĚLI OD 18:00 DO 20:00

První testování proběhne ve středu 17. 2. 2021

Město Železnice
ve spolupráci s našimi praktickými lékaři
nabízí dětem i dospělým antigenní testování na Covid 19 šetrnými testy.
Jedná se o stejné testy, kterými jsou testovány školní děti v Rakousku.
Stěry se neprovádí z nosohltanu jako dosud, ale z přední části nosu.

K tomu, aby bylo testování uhrazeno zdravotní pojišťovnou, je třeba krom jména, rodného čísla, adresy bydliště také číslo kontaktního telefonu. Vězměte si s sebou, prosíme, kartičku zdravotní pojišťovny.

Testování se nemohou účastnit osoby, které v posledních 3 měsících měly pozitivní PCR test na Covid 19. Testování je určeno lidem BEZ příznaků.

Chceme zdravé město , návrat dětí do škol a k normálnímu životu, a tak tomu musíme jít společně trochu naproti !

Ing. Dana Kracíková, starostka