ŽELEZNICKÝ ZPRAVODAJ

Vydává město Železnice
Ročník XL
Číslo 3/2021

FILMAŘI V ŽELEZNICI

Už jednou se železnické náměstí stalo kulisou pro příběh, který pro tehdejší ČT natočil v roce 1985 režisér Petr Tuček. Film se jmenoval „Viola“ a hlavní hrdinku příběhu o první lásce, vytvořila Anna K., tehdy ještě pod vlastním jménem Luciana Krecarová. Vedle ní se na obrazovkách objevili další známí herci, např. Bronislav Poloczek, Jan Vlasák a Rudolf Jelínek. V příběhu, který se odehrával v době německé okupace, si i tehdy zahrála v komparsu řada železnických občanů. Muži, oblečení do německých uniforem, si možná vzpomenou na natáčení v restauraci Zátiší.

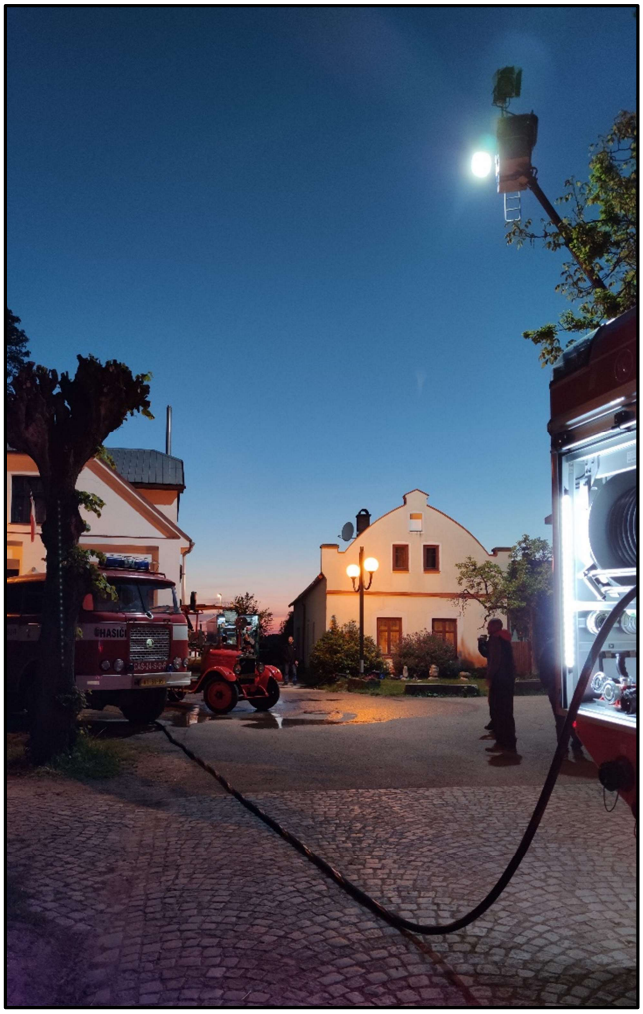

Úplně jiný děj má film, který tady štáb po několik dnů na konci května a začátkem června natáčel. „Láska na špičkách“ je romantická komedie ze současnosti a točilo se na několika místech (muzeum, hasičská zbrojnice, sokolovna, náměstí, Těšín a jičínské divadlo). Pod režijním vedením Petra Zahrádky hrají Vica Kerekes, Jitka Schneiderová, Jana Stryková, Linda Rybová, Petra Jungmannová, Ondřej Veselý, Bohumil Klepl, Pavel Nový, Jakub Kohák, Jiří Havelka, Robert Mikluš, Tomáš Jeřábek, Jaroslav Plesl a Igor Chmela. Také v tomto filmu se objeví jako komparsisté někteří železničtí občané. Ti měli možnost se přesvědčit, že filmování je docela tvrdá řehole, obzvlášť pokud filmařům nepřeje počasí.

Z OBSAHU:

Filmaři v Železnici
Z jednání orgánů města
Zpráva z MěÚ
Masarykova ZŠ a MŠ
Vlastivědné muzeum
Železnice před 100 lety
Zpráva obrazem
Sport
Zprávy z farnosti
Společenská rubrika
Podzimní cyklus přednášek v muzeu
Železnické hudební léto 2021

Celostátní premiéra filmu by se měla konat 14. října t.r. a bylo přislíbeno i promítání ve stejný čas v železnické sokolovně.

Z JEDNÁNÍ ORGÁNŮ MĚSTA

Rada města se od posledního vydání Zpravodaje sešla pětkrát (4.5., 17.5., 19.5., 2.6. a 14.6). Přijala usnesení především v následujících bodech:

- Schválila vyhlášení záměru pronájmu části pozemku p.č. 396 v k.ú. Cidlina
- Schválila vyhlášení výběrového řízení na akci „veřejné osvětlení do ulic Muzejní, Husova, Robotnická, Pod Radnicí, Žižkova, U Splavu, Mizerova a Na Výsluní. Zároveň schválila složení hodnotící komise.
- Schválila podání žádosti o přehodnocení zamítavého stanoviska obce Valdice ke stavbě optického kabelu Valdice – Železnice.
- Schválila vyhlášení záměru pronájmu bytových jednotek v čp. 4 na náměstí Svobody, kde minimální částka je stanovena na 40,- Kč/m^2. Výsledné nájemné bude stanoveno na základě nabídek jednotlivých zájemců.
- Schválila zadání přezkoumání hospodaření města ekonomickému odboru krajského úřadu dle § 4, odst. 1, zák. č. 420/2004 Sb.
- Schválila zápis do kroniky města za rok 2019.

- Rozhodla vyhovět žádosti Dětského centra Jilemnice o poskytnutí finančních prostředků z rozpočtu města ve výši 5 000,- Kč na sociální služby dvěma klientům z našeho města.
- Schválila znění nájemní smlouvy na sokolovnu a exteriéry za účelem natáčení a fotografování exteriérových obrazů, souvisejících s projektem „Láska na špičkách“, včetně úhrady spotřebované el. energie, za celkovou částku 67 400,- Kč.
- Schválila výsledek výběrového řízení na rekonstrukci veřejného osvětlení v ulicích (viz. bod 1). Práce provede firma VČE – montáže z Pardubic za 2 661 365,- Kč včetně DPH.
- Schválila uzavření nájemních smluv v bytovém domě čp.4 s žadateli s nejvyšší podanou nabídkou.
- Schválila návrh ředitelky MZŠ a MŠ na zrušení proplácení jízdného pro dojíždějící žáky MZŠ, a to od 1.9.2021.
- Schválila konání cyklistického závodu Jičínská 50 ulicemi Železnice dne 7.8.2021.

Zastupitelstvo města se od posledního vydání Zpravodaje sešlo jednou (26.5. 2021) a přijalo následující usnesení:

a) *vzalo na vědomí:*
1. Kontrolu usnesení ze zasedání ZM č. 1/2021 ze dne 24.2. 2021.
2. Zprávy z jednání RM za období od 25.2. do 26.5. 2021.
3. Zprávu finančního výboru.

b) *schválilo:*
1. závěrečný účet města Železnice za rok 2020 spolu se zprávou o výsledku přezkoumání hospodaření města za rok 2020 vyjádřením souhlasu s celoročním hospodařením, a to bez výhrad.
2. Účetní závěrku za rok 2020.
3. Žádost o poskytnutí finančních prostředků (dotaci) z rozpočtu města TJ Sokol Železnice z.s. ve výši 50 000,- Kč na pořádání 44. ročníku Lázeňského poháru ve fotbale.
4. Žádost o poskytnutí finančních prostředků (dotaci) z rozpočtu města TJ Sokol Železnice z.s. ve výši 240 000,- na provozní náklady.
5. Vyhlášení záměru prodeje části pozemků p.č. 326/8 a 326/13 v k.ú. Železnice (dělení pozemků uhradí kupující).
6. Znění dodatku č. 1 smlouvy o kontokorentním úvěru č. 1162942329/20 ze dne 24.6. 2020 a jeho podpis.

c) *neschválilo:*
Žádost z Cidliny o vydržení pozemků p.č. 130/10 a 132/2 v k.ú. Cidlina. Vlastníkem těchto pozemků je město Železnice.

ZPRÁVA Z MĚÚ

Rozvoz obědů seniorům v Železnici, v Zámezí a v Cidlině nabízí Monika Hrazdírová. Pokud máte zájem o tuto službu, volejte ji na číslo 734 632 177.

MASARYKOVA ZŠ A MŠ

Střípky z MŠ

Blíží se konec velmi neobvyklého školního roku. Mateřská škola Sluníčko byla uzavřena déle než měsíc, ale děti nebyly ochuzeny o předškolní výuku. Ve školce se stále učíme novým věcem, tentokrát to byla distanční výuka. Děti měly možnost se vzdělávat prostřednictvím on-line výuky přes odkaz na webových stránkách a účastnit se mohly všechny děti, nejen předškoláci. Pro ty byly připraveny také pracovní listy, které přinesli vypracované po svém návratu do mateřské školy. Ten v souladu s uvolňováním opatření umožnil nejprve docházku pouze předškolákům a dětem rodičů vybraných profesí. Po dvou týdnech se k nim konečně mohly přidat i ostatní děti.

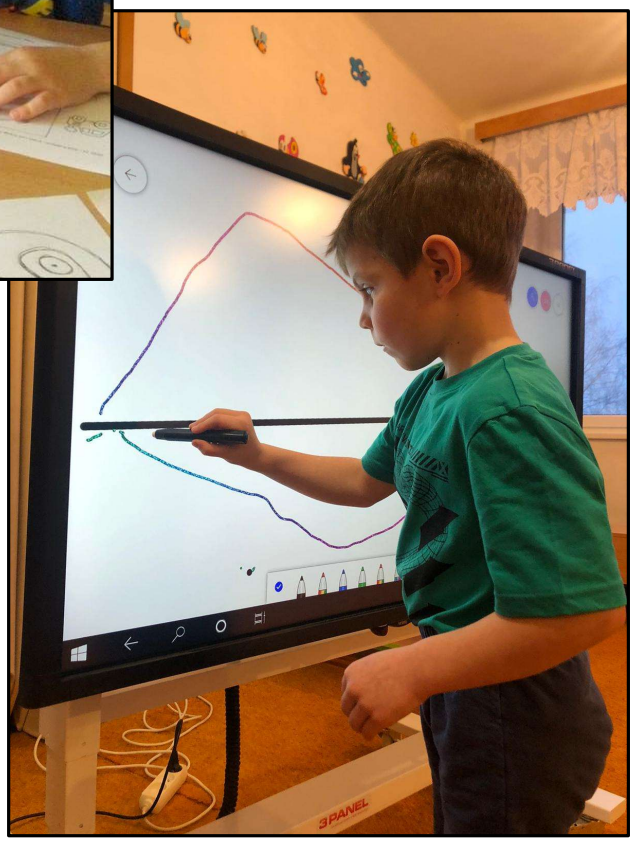

Během posledních týdnů školního roku se v MŠ u předškoláků zaměříme především na upevňování pracovních návyků, které obsahují správný úchop tužky, rozvoj pozornosti a soustředění, porozumění zadanému úkolu a jeho dokončení, ...dále budeme pokračovat v rozvoji rozumových dovedností, logického myšlení, … ,aby přechod dětí z mateřské školy do základní školy byl příjemný a plynulý.

Za mateřskou školu Andrea Slepičková

Zasloužené prázdniny začínají

Školní rok poznamenaný pandemií končí. Vedení školy, pedagogové, žáci i ostatní zaměstnanci školy se museli vypořádat s nelehkými podmínkami, které se ještě ke všemu neustále měnily. Učitelé a žáci museli prokázat velké odhodlání a trpělivost při výuce, zdokonalit se v používání moderních IT technologií. Především u mladších dětí se výuka neobešla bez značné pomoci a podpory rodičů.

Sociální izolace a dlouhá doba distanční výuky vedla u většiny žáků k pocitům osamělosti, nejistoty a velké únavě. Nedostatečná vnitřní motivace k učení či složité podmínky v rodině rovněž nepříznivě ovlivnily vzdělání některých dětí. Snad se příští školní rok podaří všechny šrámy na duších dětí i dospělých zahojit a dohnat v učení, co je potřeba.

V krátkém čase, který děti strávily na jaře ve škole, měly opět možnost zažít „obyčejnou“ komunikaci s kamarády, zopakovat a upevnit si učivo probrané během distanční výuky a užít si společné chvíle se svými spolužáky a učiteli, jak dokládají fotky z výuky i družiny.

Všem dětem, rodičům i zaměstnancům školy přeji krásně prožité prázdniny a doufám, že se po prázdninách ve zdraví sejdeme ve škole!

Mgr. Petra Kolocová

VLASTIVĚDNÉ MUZEUM

Železnice v bitvě 1866

Nejbližší okolí Železnice bylo za Rakousko - pruské války v roce 1866 přímým dějištěm jedné z největších bitev tohoto tažení. Letos tomu je již 155 let od této hrůzné události. Jak to tenkrát probíhalo, zkráceně přiblížím níže. Čerpáno hlavně z Kroniky Železnicka 1946.

Již delší dobu před bitvou bylo obyvatelstvo rozrušeno válečnými událostmi. 13. června byly vydány tyto pokyny: *„V obcích buďtež ihned ustaveny pomocné hlídky, zhotovovány čisté plátěné obvazy a cupanina, uspořádán obecní majetek, na bezpečném místě buďtež uloženy nebo do jiných končin převezeny cenné papíry a*

peněžní hotovosti, v každé obci buďtež zřízeny domácí stráže, v případě nepřátelského vpádu se obecní zastupitelstva vzdají úřadování a dohled v obcích budou vykonávati policejní orgány.“ 19. června byl do Železnice doručen císařský manifest, oznamující válečný stav s Pruskem ode dne 14. června 1866. 27. června byli v Železnici ubytováni vojáci. Byli tu hlavně příslušníci 18. pěšího pluku.

V odpoledních hodinách dne 29. června proběhl první útok na nepřítele od hřbitova u kostela směrem k Valše a Zámezí. Bohužel zde museli prušákům ustoupit. Všechny tři prapory se stáhly do lesíka Obůrky a na Železný. Protože tu však byly silně odstřelovány, zůstal tu pouze jeden prapor a ostatní byly přemístěny mezi Soběraz a Těšín a do Železnice. Při útoku ztratil pluk 27 důstojníků a 741 mužů. Při všeobecném ústupu nařízeném okolo sedmé hodiny večerní, bylo nejpravější křídlo oslabeno a značně rozptýleno.
Přesný popis bitvy najdete na webových stránkách: : http://www.1866.cz/historie/valka-1866

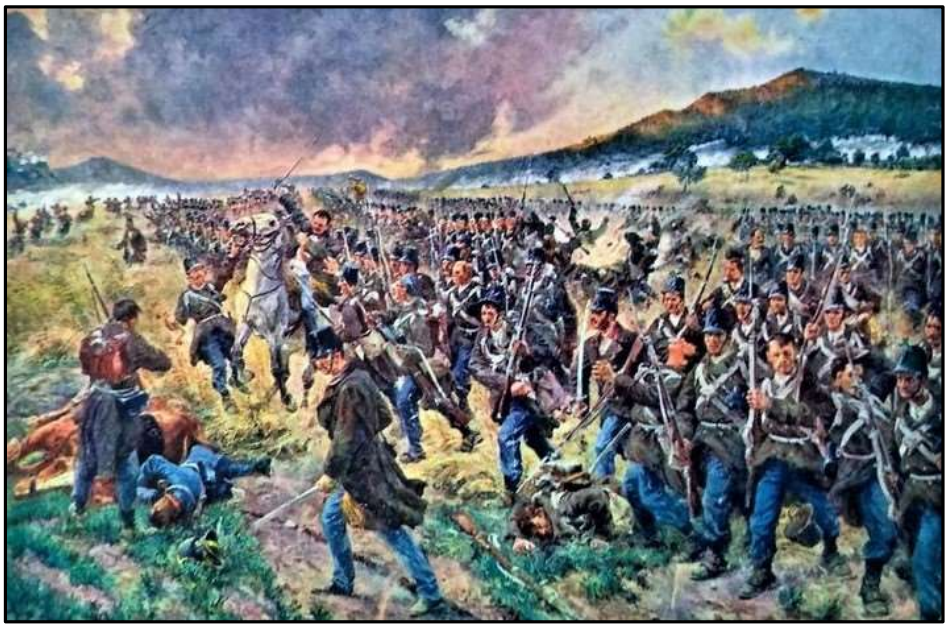

Hned po bitvě bylo přivezeno do Železnice 319 raněných rakouských a pruských vojínů, kteří byli uloženi v rychle zřizovaných polních lazaretech ve škole (dnešní pošta č.p. 204), v kostele i v některých soukromých domech. V období od 1. do 28. července dojížděl každodenně do Železnice jičínský doktor lékařství a ranhojičství (lékař, který prováděl rozšířenou léčbu např. amputace) Augustin Kukula, pomáhal mu městský lékař doktor Jan Alexius. Dne 20. července asi 70 raněných bylo odvezeno do Lomnice, z toho 17 mužů k amputaci do kartouzké nemocnice. 23. července byli odvezeni další ranění vojáci do Kbelnic a do Vokšic.

Dlouhou dobu se v Železnici vzpomínalo na setníka 18. pěš.pl. Filipa Kovaříka z Nového Bydžova, který byl těžce raněn v boji na Valchovské stráni, nalezen tu v beznadějném stavu železnickým policejním revizorem Václavem Vojtíškem a převezen do železnické školy, kde následující den zemřel. Byl pochován na železnickém hřbitově. Za několik let byly jeho ostatky i s pomníkem převezeny do kbelnického ossaria. Tenkrát, když dostal na železnickém hřbitově rozkaz k beznadějnému útoku proti postupující pruské přesile, zvolal: „Pojďte si, vojáci, pro smrt!“ V nerovném zápase padl on i většina jeho podřízených vojínů.

Mrtví vojáci byli většinou pochováni do společných hrobů v místech, kde padli a ještě dlouho po válce označovalo mnoho dřevěných křížků místa jejich posledního odpočinku. Později byly zřizovány pomníky kamenné, některé z nich dodnes upomínají na tuto bitvu.

Válkou utrpěli železničtí obyvatelé velké škody. Zcela byla zničena úroda, hospodářské nářadí, uhynulo několik kusů dobytka a několik kusů bylo rekvírováno. Z těchto a jiných škod se obyvatelstvo dlouho vzpamatovávalo.

Dne 6.srpna zavítal do Železnice nemilý a zhoubný host. Byla to cholera. Od 6. do 17. srpna zemřela polovina z 20 nemocných. Tato zákeřná nemoc se po městečku a okolí potulovala celých šest týdnů a vyžádala si přes 200 obětí.

V bitvě u Jičína ztratil rakouský I. a saský armádní sbor celkem 210 důstojníků, 5 280 mužů a 222 koní. Prusové měli ztráty 71 důstojníků, 1 485 mužů a 56 koní.

K těmto událostem byla vybudována v roce 2005 naučná stezka Komitétem pro udržování památek z války roku 1866 ve spolupráci s obcemi Jičín, Železnice, Kbelnice, Dílce, Podůlší, Jinolice, Holin a Valdice.

Ve Vlastivědném muzeu v Železnici je k této události zřízena stálá expozice Bitva 1866. Jako velká zajímavost této expozice je dochovaný věnec z lučního kvítí, který přinesla snoubenka na hrob padlému důstojníkovi, nebo prostřelená prkna ze stodoly ze Zámezí.

V Železnici byl v roce 1872 založen spolek Vojenských vysloužilců města Železnice, většinou to byli účastníci války roku 1866, na pomoc udržování památek bitvy 1866. Zanikl v roce 1913. Prvním velitelem byl Václav Rejman z č.p. 94. Prapor byl vysvěcen v roce 1875 a byl věnován v témže roce rakouským císařem Františkem Josefem I., podobně i prapor vojenských vysloužilců ve Vysokém Mýtě. V inventáři byl veden jako rakouský vojenský prapor, který měl být vrácen po případném rozejití se spolku do vojenského arsenálu ve Vídni. Po zrušení spolku a rozpadu Rakouska v roce 1918 se tak nestalo. Prapor je vystaven ve Vlastivědném muzeu.

25. dubna 1889 vznikl Spolek pro udržování pomníků a hrobů na bojišti jičínském z roku 1866 v Jičíně.

Ossarium (kostnice) bitvy u Jičína z Rakousko - pruské války v roce 1866 se nachází nad obcí Kbelnice při silnici do Turnova. Zdejší vojenský hřbitov byl zřízen v roce 1891 a postupně sem byly přemístěny náhrobky padlých důstojníků i vojínů z celého širokého okolí. Samotné Ossarium bylo vybudováno v letech 1904 – 1906 v podobě secesní kaple podle projektu ředitele hořické kamenické školy Václava Weizettla. Nad vchodem do kaple je umístěna socha anděla míru, dílo hořického sochaře Václava Suchomela.

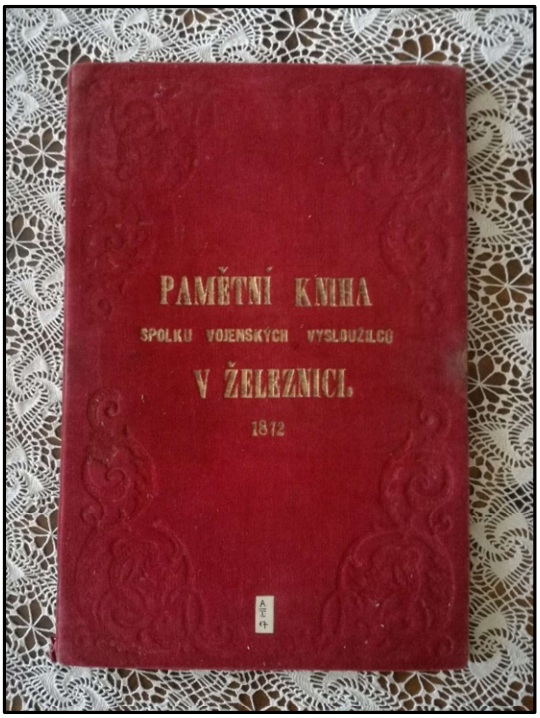

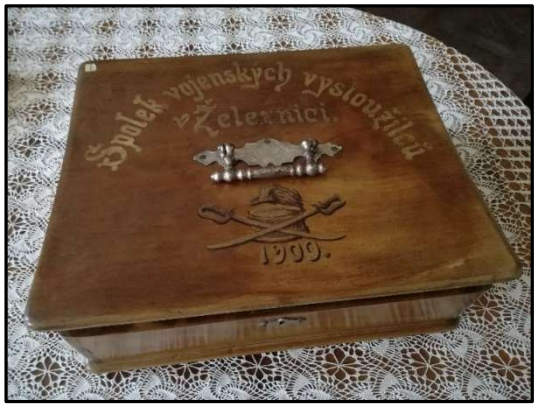

Pietní akt k uctění památky padlých v bitvě 1866 proběhl v Železnici 24. 6. 2021 s panem Petrem Lazurkou, který nám vyprávěl podrobnosti bitvy v okolí Železnice. Čekala nás také malá procházka po místech, kde se bitva odehrávala. Touto cestou děkujeme za zajímavé vyprávění.

Simona Hrabalová
správce muzea

Pozvánka na dvě výstavy

Srdečně zveme na právě probíhající výstavu „Drátěné radosti“ od Martiny Hradecké a Blanky Myškové. Prohlédnout si můžete drátované skleněné nebo keramické nádoby a případně si vybrat nějaký krásný drátěný šperk.

Výstava potrvá do 25.7. 2021.

Další výstava proběhne v období od 1.8. do 1.10. 2021 s názvem „Mamince“. Obrazy bude vystavovat Danuše Svobodová, keramické předměty Zlatka Pokorná a plastiky Aranka Novotná. Vystavené předměty bude možné si zakoupit.

Výstavu zahájíme vernisáží dne 1. srpna 2021 v 15 hodin.

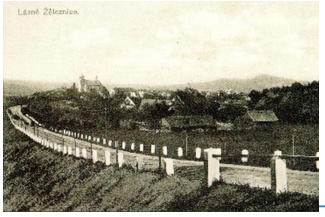

ŽELEZNICE PŘED 100 LETY

Studentský kroužek sdružoval nejen místní středoškolské studenty, ale i ty, kteří se vraceli do Železnice na prázdniny během studia na vysokých školách. Pořádal různé přednášky, koncerty, pěvecké večery, byl správcem čítárny knihovny Občanské besedy, pod jeho patronací se konaly i četné taneční zábavy.

Nejvýznamnějším počinem tohoto spolku bylo založení loutkového divadla, k němuž došlo v roce 1921. Stalo se tak po dvouletém snažení a za velké pomoci akademického malíře Věnceslava Černého. Ten vytvořil loutky, které si můžeme dnes prohlédnout ve stálé expozici našeho muzea. Kulisy a scénu zhotovili v dílnách kartouzské trestnice, k čemuž dalo povolení ministerstvo spravedlnosti. Divadlo, které bylo vybaveno všemi tehdejšími vymoženostmi, zahájilo svoji činnost 29. května, kdy uvedlo hru na motivy pohádky Boženy Němcové „Jak Jaromil ke štěstí přišel“. Pro divadlo ji upravila Marie Gebauerová, dcera dr. Jana Gebauera,

významného českého jazykovědce. Do konce roku uspořádalo loutkové divadlo patnáct představení pro děti i dospělé. Hrálo nejen v Železnici (v sále hotelu Valdštýnův dvůr), ale také v Jičíně na oslavách 70. narozenin Aloise Jiráska. S jeho dramatickými báchorkami „Kolébka“ a „Lucerna“ zaznamenalo velký úspěch.

Významným zařízením pro kulturu v Železnici byla knihovna. Základní fond tvořila spolková knihovna Občanské besedy, kterou v roce 1920 převzalo město. Byla umístěna v radnici a prvním knihovníkem byl učitel Antonín Kořínek. Na její činnost přispívalo město ze svého rozpočtu. Koncem roku 1921 měla 922 svazků a 123 čtenáři uskutečnili 2 368 výpůjček. Pro srovnání uvádím, že o sto let později měla naše knihovna 8 080 svazků a 193 čtenáři si vypůjčili 15 830 knih a časopisů. Z těchto údajů je zřejmé, že i v elektronických časech má knihovna svoji nezastupitelnou funkci.

ZPRÁVA OBRAZEM

Ještě jednou se podíváme do školy, kam se většina dětí po měsících doma opravdu těšila. A stihly se i školní výlety.

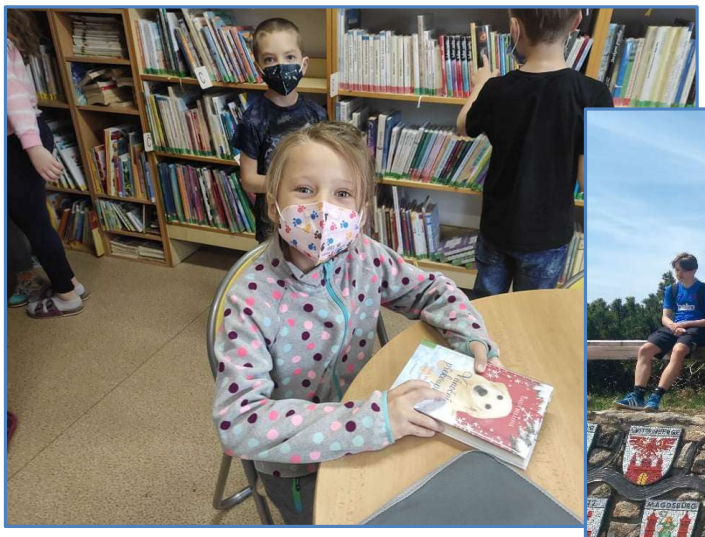

SPORT

Vyplní se přání???

Již delší čas „nefunguje“ sportování v Železnici, jak by mělo, jedná se o veškerou sportovní činnost. I naše TJ Sokol Železnice z.s. se potýká s nutnými výpadky, kterou zavinila pandemie corony. Nedohrály se žádné dlouhodobé soutěže a ani jít si jen tak zasportovat, nebylo dost dobře možné. Zákaz vstupu do sokolovny, ale i na otevřená sportoviště vykonal své. V současnosti se již začíná situace pomalu lepšit, a tak nezbývá, než si přát a doufat, aby to byl jev trvalý, aby se sport vrátil a zaujal své místo v každodenní naší činnosti. Sokolovna byla připravena plnit své poslání a poskytovat sportovní vyžití. Nakonec se stala střediskem pro testování corony. Poté sloužila filmařům jako zázemí při natáčení části celovečerního filmu.

V současnosti se již začíná pomalu vše dostávat do „starých kolejí“ a nezbývá, než doufat, že to vydrží i do budoucna. Nyní lze v sokolovně umožnit sportování pouze 9 osobám a snad dojde k postupnému uvolňování. Venkovní sportoviště jsou připravena poskytnout své prostory.

Nejbližším úkolem je důstojné pořádání tradičního Lázeňského poháru ve fotbale, který se bude konat 24-25.07. I naši fandové jsou v návštěvnosti na špičce, tak věřím, že tak tomu bude i v letošním již 44. Ročníku. Naši fotbalisté udělali pro tuto akci absolutní maximum. Jsou připraveni opět dokázat, že pořadatelství jim sluší a že umí. Fotbalové kabiny zrekonstruovali v minulé přestávce včetně pandemické ve vlastní režii a s vlastními silami, což je v dnešní době „parádní kousek“ za který zaslouží obdiv a uznání. Částečně s náklady pomohlo i město Železnice, za co bych chtěl veřejně poděkovat. No a po prázdninách by se měly „rozjet“ dlouhodobé soutěže jak pro fotbal, tak i stolní tenis. I iBoccia má všechny předpoklady dohrát PSMŽ-ročník 2020. Rovněž tak sporty bez soutěží, florbal a cvičení rodičů s dětmi se může vrátit do sokolovny.

Sokolovna bude mít tradiční měsíční výluku a to od 01.08-31.08., která bude sloužit k provádění nutné údržby. Rovněž bude provedena údržba umělé plochy, která byla zapracována do rozpočtu města, aby mohla nadále sloužit bezplatně občanům Železnice a úplatně ostatním zájemcům. Velmi bych si přál, aby tomu tak bylo, aby nás již žádné omezení sportovní činnosti nepotkalo. Přál bych všem našim sportovcům a zájemcům o sportování, aby si sportování užili dosyta a již bez omezení.

L. Hrabala – předseda TJ Sokol Železnice z.s. a STZ města Železnice

ZPRÁVY Z FARNOSTI

Po dlouhých koronavirových měsících poznamenaných významnými omezeními vnějšího chodu farnosti byla kromě bohoslužeb první akcí Noc kostelů, která přilákala návštěvníky nejen ze Železnicka. Prvním z hostů byl pan Daniel Horáček, zkušený chiropterolog, který poutavým způsobem vyprávěl o životě netopýrů obecně i o kolonii netopýrů velkých a dlouhouchých obývajících půdní prostory železnického kostela. Na druhou část programu přijal pozvání Prof. PhDr. Tomáš Petráček Ph.D., Th.D., který se ujal přednášky i vedení diskuse na téma „Jak prožívat současnost s naději“.

Na tomto místě bychom chtěli srdečně pozvat všechny zájemce i na další dvě plánované akce:

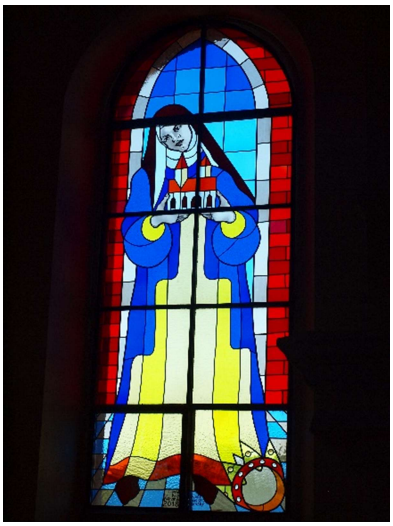

V pátek 27. 8. 2021 se od 18 hodin v kostele sv. Jiljí uskuteční tradiční **poutní koncert**, na kterém vystoupí klavíristka MgA. Eliška Jenčovská se svými hosty. Koncert bude zároveň **vernisáží nově instalovaných mobilních vitráží**. Zajímá-li Vás vznik a historie vitráží pro náš kostel, odůvodnění výběru konkrétních portrétů, nebo se chcete setkat s autory vitráží – Andreou Komárkovou, Ivanem Komárkem a Bohumilem Polanským, určitě si tuto akci nenechte ujít!

Nejen milovníci Cimrmana nechť si poznamenají datum 5. 9. 2021, kdy na farní zahradě uvedeme hru „Akt“. Divadlo začne v 16 hodin, následovat bude opékání a přátelské posezení pod širým nebem. Jste srdečně zváni!

Za Farnost Železnice Mgr. Veronika Jungová

Cimrmanův amatérský divadelní spolek ze Železnice

uvádí dne 5.9. v 16:00 na farní zahradě v Železnici

hru Divadla Járy Cimrmana

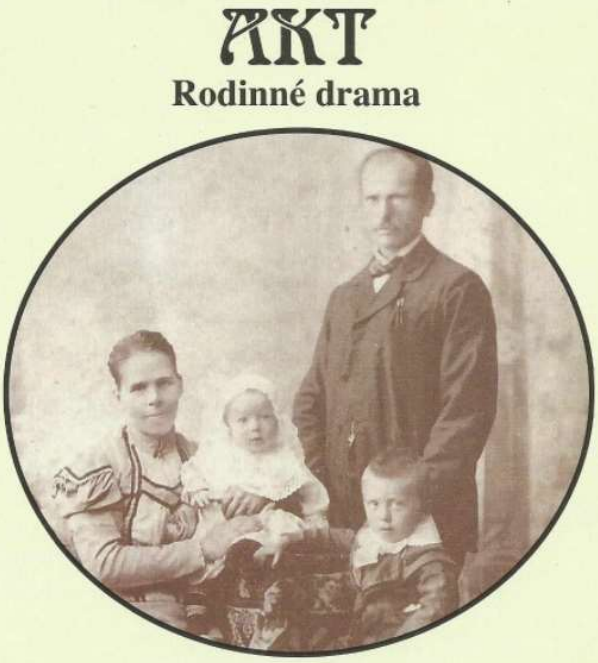

... Však nemohl jsem za uměním spěti

byla tu smečka rozjívených dětí.

Hle! Jedno s druhým bez ustání žvatlá

třetí pak barvy mé po tváři si patlá

další to batole po plátnu mi čmárá.

V srdci pud umělcův s otcovským se hárá.

Raď, můzo, kumštýři, jak tu nezešílet!

A můza pravila: Stačí malý výlet ...

SPOLEČENSKÁ RUBRIKA

VÝZNAMNÁ JUBILEA

Květen: Hana Bláhová 80, Bohumil Hořejší 85

Červen: Jitka Zajíčková 70, Jozef Knapík 80, Miluška Kazdová 92

NAROZENÉ DĚTI

Lukáš Nýdrle, Berta Jakubů, Jakub Švarc

Železnický zpravodaj č. 3/2021. – Vychází 30.6.2021.
Redakční kroužek: Olga Jakubcová, Martin Jakubec, Pavel Kozák, Ladislav Hrabala – Bezplatný výtisk.
Redakční uzávěrka příštího čísla: 15.8.2021, email: zeleznicky.zpravodaj@centrum.cz

VLASTIVĚDNÉ MUZEUM V ŽELEZNICI

pořádá:

Podzimní cyklus přednášek

1. Pátek 8. 10. 2021 od 18:00 hodin - Cestovatelská projekce

Cestování s handicapem: Nic není nemožné :-) - Americký sen - Cesta za mé vlastní hranice - handicapovaný cestovatel pan Jakub Greschl.

2. Čtvrtek 14. 10. od 17:00 hodin – Představení archeologické expozice a publikace s přednáškou

V těchto dnech se slaví **Mezinárodní den archeologie** a my bychom vám k této příležitosti chtěli představit novou archeologickou expozici. Zároveň bude představena i publikace této sbírky ve **Zprávách české archeologické společnosti.** Velká část archeologických nálezů ze sbírky tohoto muzea datovaná uzávěru 12. století souvisí se stavbou románského kostela a existencí dvorce nejstaršího majitele Železnice a okolí Čéče ze Železnice. Pan Čéč je nejstarším v regionu známým šlechticem, a tak bude vše o něm známé tématem doprovodné přednášky. Přednáší PhDr. Eva Ulrychová.

3. Čtvrtek 21. 10. od 18:00 hodin – Hrdinové od Jičína – přednáška

Jičínský pěší pluk číslo 74 a jeho osudy od založení v roce 1860 až po válečný rok 1866. Během bitvy u Jičína došlo k celé řadě hrdinských skutků, o kterých se nám do dnešní doby zachovalo svědectví. Bude se jednat i o občany ze Železnice. Nezapomínejme ale i na Jičínský pěší pluk, kde jsou opět doloženy skutky vojáků, za které byli vyznamenáni. Přednáší Petr Lazurko.

4. Čtvrtek 4. 11. od 17:00 hodin - Mince v českých dějinách - přednáška

Přednáška bude formou komentovaných obrázků českých mincí používaných na českém území od poloviny 10. století do zavedení papírových platidel v závěru 18. století. Přednáší PhDr. Eva Ulrychová.

5. Čtvrtek 11. 11. od 18:00 hodin – Co a kde nosila rakouská armáda - přednáška

Přednáška odpoví na otázky, co měl voják pod uniformou nebo co vše bylo ukryté v patrontašce nebo v „teleti“, které měl voják na zádech. Přednáší Petr Lazurko.

6. Čtvrtek 25. 11. od 17:00 hodin - Jací byli? Jak vypadali? - přednáška

Přednáška k výsledkům antropologického výzkumu pozůstatků významných českých knížat a králů a slavných osobností českých dějin z 10. - 17. století. Přednáší PhDr. Eva Ulrychová.

Během srpna upřesníme vstupné a další informace sledujte na našich webových stránkách https://muzeumzeleznice.webk.cz/.

Železnické hudební léto 2021

5. ročník letní scény Vinice Café Terasy

Přijďte si vychutnat kulturní zážitky v neobvyklém prostředí minivinice **Cafe Terasy**. Zároveň můžete ochutnat Naše **Cuve Terasy** , které z tohoto místa pochází i navštívit sklípek našeho „minivinařství“. Nemusíte jezdit na Moravu –kousek Moravy přijelo za Vámi . **V případě špatného počasí se koncerty konají v kostele sv. Jiljí.**

DATUM	ČAS	HRAJÍ		VSTUPNÉ
3.7.	15:00-21:00	**Music Wine Fest** Minifest hudby (HOBLUES z Hronova), vína (Ondra Konečný z Čejkovic) a pohody		250 / 300 Kč*
10.7.	19:00	**Triton Band** (jazz a blues)	samostatný venkovní koncert	100 / 150 Kč*
24.7.	19:00	**Chanson Trio Coucou** francouzské šansony, autorská tvorba	samostatný venkovní koncert	200 / 250 Kč*
31.7.	19:00	**Jan Tobiáš**	samostatný venkovní koncert	100 / 150 Kč*
8.8.	9:00-18:00	**Retro Auto Art neděle 9-18 hod** 9:30 Vyjíždka veteránů do Turnova s návratem do Železnice po 15 hod 16:00 Auta, ženy a swing. Koncert s vernisáží. Vystoupí Karolína Cingrošová zpěv, Václav Žmolík mluvené slovo, Vratislav Horčička sběratel aut , Ahmad Hedar klavír koncert je součástí projektu Hudby z Ráje		200 / 250 Kč*
14.8.	18:00	**OLD STARS dixieland** 10 muzikantů, hrající 20-30léta	samostatný venkovní koncert	200 / 250 Kč*
21.8.	13:00-22:00	**TRIANGL FEST** (3 scény, 9 kapel… vrchol ŽHL 2021) Lucie Eva, Ondřej Fencl Hromsvod duo, Václav Kubek trio, Imaginárium, Basta The Others, Yolo kvartet, White fruit honey, Tchei-chan Band	na celou akci odpolední nebo večerní část akce	400 / 490 Kč* 290 / 390 Kč*
4.9.	17:00	**Portrait a Sabina Uxová** bluegrass/folk vlastní i převzata tvorba	samostatný venkovní koncert	150 / 200 Kč*

*Ceny platí v předprodeji Café Terasy Železnice, Vlastivědné muzeum Železnice, Městské informační centrum Jičín a Cora Jičín. V den akce platí vyšší cena.

Vstupenky bude možné zakoupit také elektronicky na www.GOOUT.cz

VÍCE NA WWW.CAFETERASY.CZ

Pořadatelé a partneři

CAFÉ TERASY

Město Železnice

Státní fond kultury ČR

HASIČSKÁ ZBROJNICE