ZPRAVODAJ MĚSTA ŽELEZNICE

Vydává město Železnice
Ročník III.
Číslo 3/2024

Z OBSAHU:

- Velký úspěch železnického fotbalu
- Z jednání orgánů města
- Zpráva z MěÚ
- MZŠ a MŠ
- Vlastivědné muzeum
- Zpráva obrazem
- Železnice před 100 lety
- Oprava objektu pro pečovatelky
- Rádi zveřejňujeme
- Společenská rubrika

Velký úspěch železnického fotbalu

První červnový týden roku 2024 se zapsal do kroniky železnického fotbalu zlatým písmem. Aby se tato fráze dala lépe pochopit, vraťme se trochu hlouběji do minulosti, přesněji do 31.července roku 1931, kdy vznikl fotbalový oddíl SK Železnice a „otcové zakladatelé“ tak dali příležitost celým generacím psát historii, v našich zemích stále nejpopulárnějšího sportu, i pod vrchem Železným. A tak se tedy střídala období, kdy se dařilo, kdy se dařilo méně a kdy se nedařilo vůbec. Těžké období prožil místní fotbal už v roce 1936, kdy z finančních důvodů musel odstoupit z organizovaných soutěží. Do nich se vrátil v roce 1942 pod hlavičkou AFK Železnice. Velmi úspěšným obdobím byla léta 1978 až 2007, kdy TJ Sokol Železnice hrál 30 let nepřetržitě krajské soutěže, z toho dvě sezóny I.A třídu.

Opravdu úspěšná éra ale začala v roce 2017, kdy k týmu mužů přichází zkušený trenér Mgr. Vladimír Blažej a železnický fotbal se znovu začíná zvedat. O první postup ho sice připraví doba covidová, další rok se už ale daří suverénně vyhrát I.B třídu a postoupit do I.A třídy, kde Železnice jako nováček hraje až do posledního kola o postup do krajského přeboru. Ta minulá sezóna ještě šťastný konec neměla, ale vše se podařilo napravit hned v té následující, která skončila

v neděli 16. června 2024. Prvním vrcholem bylo finále Poháru hejtmana Královéhradeckého kraje, které se konalo ve středu 5.června ve Velichovkách a před týmem Železnice stál velmi těžký úkol – podat proti loňskému krajskému přeborníkovi, a tedy jasnému favoritovi SK Solnice důstojný výkon – to se povedlo nadmíru a před šesti stovkami diváků po výsledku 1:1 ovládl náš tým penaltový rozstřel a stal se tak prvním týmem z nižší krajské soutěže, který mohl pohár zvednout nad hlavu. Vítězství posunulo železnické do celostátního MOL cupu a v srpnu tak na hřišti za sokolovnou přivítáme divizního soupeře. Pohádkový týden ale ještě nekončil – v neděli nastoupili hráči TJ Sokol Železnice k poslednímu domácímu zápasu I.A třídy proti SK Třebechovice a pokud by si připsali tři body za vítězství, posunuli by se do nejvyšší krajské soutěže. To se nakonec po výsledku 6:0 povedlo a Železnice tak bude příští sezónu měřit síly s krajskou elitou. Utkání s Třebechovicemi vidělo přes 400 diváků, nejvíce na všech krajských soutěžích toho víkendu. Vysoké domácí návštěvy jsou velkou odměnou hráčům a sluší se poděkovat všem věrným příznivcům, kteří jsou pod posledními úspěchy také podepsáni. Když už jsme u děkování, nesmíme zapomenout na všechny velké i menší partnery, bez jejichž podpory by malý vesnický klub, za který jsme stále považováni, nemohl uvedených úspěchů dosáhnout.

Pozornému čtenáři zřejmě neuniklo, že se v článku nezmiňujeme o mládeži – o ní snad někdy příště. Ale jedno příjemné konstatování si přece jen můžeme dovolit – z mnoha míst avizovaný nárůst nezájmu dětí o sportování po covidu v Železnici cítit není. Oddíl obsazuje všechny soutěže vypsané pro mládežnické kategorie a děti po této sezóně snad mají zase o motivaci postaráno.

Za fotbalový oddíl TJ Sokol Železnice Pavel Kozák

Z JEDNÁNÍ ORGÁNŮ MĚSTA

Rada města se od posledního vydání Zpravodaje sešla čtyřikrát (22.4., 9.5., 23.5. a 6.6. 2024 a přijala usnesení k následujícím bodům:

- ✓ Vzala na vědomí výsledek hospodaření na vodném a stočném provozovatele vodovodní a kanalizační sítě fi Stavoka Kosice a.s. Za rok 2023 byl zisk na vodovodu 7 857,- Kč a na kanalizaci ztráta 8 676,- Kč (oboje bez DPH). Výsledek již zahrnuje prostředky obnovy, které provozovatel vybírá a následně poukazuje městu.
- ✓ Vzala na vědomí zprávu z jednání o požadavcích a možnostech výstavby hřiště a zázemí pro sportovce v Cidlině.
- ✓ Schválila nabídku firmy Street s.r.o, Žďárek, na opravu komunikace na Doubravici k čp. 7, a to za nabídkovou cenu 150 502,83 Kč včetně DPH. Zároveň schválila podpis smlouvy o dílo.
- ✓ Schválila poskytnutí dotace „Péče o duševní zdraví, z.s.“ na rok 2024 ve výši 2 000,- Kč z rozpočtu města.
- ✓ Schválila cenovou nabídku Aleše Koženého – zemní práce, na opravu cesty v ulici Pod Těšínem s nabídkovou cenou 128 986,- Kč včetně DPH.
- ✓ Schválila oslovení tří firem na opravu části komunikace p.č. 1256/1 v k.ú. Železnice (úsek železniční přejezd – pila Fidrmuc) a žádá oslovené o předložení cenových nabídek.
- ✓ Schválila konání cyklistického závodu na území města. Jedná se o závod Okolo Těšína dne 25.6. 2024.
- ✓ Schválila předloženou PD na akci Bytový dům, ul. Palackého, a to za podmínek, že stavba nebude užívána před napojením na inženýrské sítě dle norem, zejména na kanalizaci, a budou splněny požadavky sousedních obyvatel.
- ✓ Schválila podání žádosti o dotaci od Státního fondu životního prostředí ČR na akci „Vodovod – Zámezí, Cidlina“.
- ✓ Schválila vyhlášení tří výběrových řízení na akce (Cyklostezka Valdice-Železnice, Celková obnova budovy Vlastivědného muzea a Dostavba kanalizace v lokalitě Na Příkopech).
- ✓ Schválila pořízení divadelní opony do sokolovny od firmy Divadelní služby Plzeň, s.r.o., na základě nabídky ze dne 29.4. 2024, a to za cenu 169 091,- Kč vč. DPH.
- ✓ Schválila nabídku od firmy Tender systems s.r.o. na zřízení a poskytnutí komplexního servisu elektronických aukcí na prodej dvou stavebních pozemků v ul. Hřbitovní, a to za nabídkovou cenu 32 000,- Kč bez DPH.
- ✓ Schválila poskytnutí dotace obci Dětenice z rozpočtu města na provoz letního vlaku v období od 29.6. do 25.8. 2024, a to ve výši 1 000,- Kč.

Zastupitelstvo města na svém druhém letošním zasedání dne 15.5. 2024 přijalo toto usnesení:

a) *Vzalo na vědomí:*

1. Kontrolu usnesení ze zasedání ZM č. 1 ze dne 6.3. 2024.
2. Zprávy z jednání rady města od 7.3. do 15.5. 20204.
3. Zprávu finančního výboru.

b) *Schválilo:*

1. Závěrečný účet města za rok 2023 spolu se zprávou o výsledku přezkoumání hospodaření města za rok 2023, vyjádřením souhlasu s celoročním hospodařením, a to bez výhrad.
2. Účetní závěrku za rok 2023.
3. Obecně závaznou vyhlášku o nočním klidu.
4. Obecně závaznou vyhlášku, kterou se stanoví část společného školského obvodu základní a mateřské školy.
5. Znění smlouvy o kontokorentním úvěru č. 1162942329/24 s Českou spořitelnou a.s. a její podpis.
6. Znění kupní smlouvy a smlouvy o zřízení věcného břemene na poz. parc. č. 1401/31 (orná půda) o výměře 694 m^2 v k.ú. Těšín. Kupní cena 104 100,- Kč. Kupujícím je město Železnice. Zřízení věcného břemene cesty se sjednává bezplatně na dobu neurčitou.
7. Znění kupní smlouvy na prodej pozemků p.č. 616 (zahrada) o výměře 1 500 m^2, p.č. 620 (vodní plocha) o výměře 1 345 m^2, p.č. 622 (zahrada) o výměře 1 173 m^2 a p.č. 1267/4 (ostatní plocha) o výměře 582 m^2 vše v k.ú. Železnice, cena celkem 213 000,- Kč.
8. Znění smlouvy o poskytnutí dotace z rozpočtu města s Římskokatolickou farností Železnice na akci „Kostel sv. Jiljí – obnova vnějšího pláště – III. Etapa“, a to ve výši 50 000,- Kč.
9. Zprávu o uplatňování Územního plánu Železnice za období 2018 – 2024 ve znění dle předloženého návrhu zpracovaného v dubnu 2024.
10. Pořízení změny ÚP na návrh společnosti ENERGOSERVICE s.r.o., Nová Paka s tím, že o pořízení a obsahu změny ÚP bude rozhodnuto až na základě vlastní potřeby města.
11. Zřizovací listinu Masarykovy ZŠ a MŠ Železnice.

c) *Neschválilo:*

1. Prodej pozemku p.č. 1439 v k.ú. Těšín, a to vzhledem ke skutečnosti, že pozemek je součástí plánované cyklostezky z Těšína do Valdic.

ZPRÁVA Z MĚÚ

UPOZORNĚNÍ PRO OBČANY!

KONTEJNER A POPELNICE NA HŘBITOVĚ JSOU URČENY POUZE NA HŘBITOVNÍ ODPAD !!!

DĚKUJEME, ŽE TOTO UPOZORNĚNÍ RESPEKTUJETE.

MZŠ A MŠ

Červen ve škole

Ano, ani jsme se nenadáli a již je červen. Ale my ve škole nezahálíme, jedeme na plné obrátky. A od minulého čísla zpravodaje se událo tolik akcí v rámci vyučování, mimo něj i ve družině, že se do tohoto článku všechny snad ani nemohou vejít.

Konec aprílového měsíce jsme oslavili příznačně se Dnem bláznivých účesů. Vlasové kreace, které děti předvedly, byly vskutku famózní a pobavily účastníky i pouhé přihlížející. Asi se moc nespletu, pokud za práci na účesech poděkuji zvláště maminkám zapojených dětí a ocením jejich kreativitu.

I letos se žáci prvního stupně zapojili do celostátního žákovského fotbalového turnaje McDonald's cup. Okrskové kolo kategorie mladších žáků (2. – 3. třída) proběhlo 6. května v Jičíně. V této kategorii se utkalo celkem osm týmů

rozdělených do dvou skupin. Naši borci vstoupili do turnaje prohrou s Kopidlnem, ale zbylá utkání suverénně vyhráli a postoupili jako druzí ze skupiny do semifinále, kde se utkali s favorizovanou 4. ZŠ Železnická Jičín. V utkání náš tým dlouho vedl, ale nakonec bohužel prohrál. V boji o bronz byly děti opravdu blízko medaile, ale v penaltovém rozstřelu se štěstí otočilo na stranu soupeře. Žáci získali bramborové medaile, ale na svůj výkon mohli být právem hrdí.

Následujícího dne se do turnaje zapojili starší žáci (4. – 5. třída). Ti bohužel tak úspěšní nebyli. Nedokázali se prosadit výsledkově ani herně a po jediném vítězství obsadili konečné deváté místo. Ale i jim patří samozřejmě veliký dík za přístup a předvedenou bojovnost.

Letos je to již dvacet let, co se naše země stala součástí Evropské unie. Toto výročí jistě stojí za připomenutí. Děti z celé školy byly rozděleny do osmi skupin, které představovaly vždy jeden stát EU. V každé skupině byli zastoupeni žáci od první do

deváté třídy. Prezentace každého státu byla vskutku originální. Jedna třída se proměnila ve francouzskou kavárnu i s croissanty a kávou, ve třídě – Dánsko se připomínal velký spisovatel Hans Christian Andersen a samozřejmě Lego, ve Španělsku nechyběl fotbálek, v Nizozemí pole plné tulipánů a v Belgii originální pralinky. Ale bylo toho mnohem, mnohem víc. V minulém čísle jsme vás na oslavy do školy zvali a jsme velice rádi, jak velké množství z vás se na naši práci a hlavně práci dětí přišlo podívat.

Ve družině nezapomněli na další významný den, a to Den matek. Paní vychovatelky společně s dětmi si pro maminky připravili Wellness odpoledne s kávou, převážně sladkými dobrotami, maminky mohly využít manikúru, masáž rukou i celého těla, kadeřnické služby, kosmetiky i

improvizované divadélko a foto koutek. Odpoledne se velmi vydařilo, maminky i děti byly nadšené. Doufám, že na vás aspoň trochu té kouzelné atmosféry dýchne z přiložených fotografií.

Není možné ale stále jen odpočívat. Zemědělská společnost Radim a.s. požádala naši školu o pomoc se sběrem kamení z pole v Soběrazi. V pátek desátého května žáci 6. – 9. ročníku tedy vyrazili. Původní plán byl vytvořit rojnici a postupně projít celé pole, ale tento plán se úplně nevydařil.

Někteří žáci sbírali na vzdálenějších místech mimo dosah manipulátorů, do kterých se kamení házelo, a tak na poli vyrostla i řada „kamenných mužíků“. Žáci ale pracovali velmi dobře, dokázali vydolovat i velké kameny a za svou práci získali pro školu dar v hodnotě 10 000 Kč. Tyto peníze budou použity na nákup sportovních či jiných pomůcek sloužících žákům.

Naši deváťáci i letos nasedli na vlak a vyrazili na exkurzi do Žitavy. Den strávený v německy mluvící zemi měl žáky motivovat k použití němčiny v praxi. Sami si měli například koupit lístek do žitavské zoologické zahrady, což pro ně byla opravdu výzva. Dále si prohlédli centrum s historickou radnicí. Poté společnými silami žáci plnili úkoly týkající se jednak němčiny, ale i samotného města. Celý den se velmi vydařil, počasí přálo a spokojeni tak byli žáci i paní učitelky s paní asistentkou.

Naše škola byla oslovena organizací Post Bellum, zda bychom se nechtěli zapojit do projektu Příběhy našich sousedů. Jedná se o několikaměsíční projekt, jehož podstatou je najít v obci pamětníka, natočit s ním rozhovor, ten pak upravit do podoby rozhlasové reportáže, namluvit spojovací věty, připravit podklady pro webovou prezentaci a předvést svoji práci na závěrečném slavnostním setkání s týmy z ostatních škol. U nás se našli čtyři odvážní v deváté třídě, a to Anna Hiklová, Jakub Jančar, Marek Janda a Daniel Neděla. Tito se odvážně pustili do práce. Nejprve jsme hledali pamětníka, i když kdo jiný by měl být naším prvním pamětníkem než pan farář Josef Kordík. Žáci jej navštívili dvakrát a natočili při tom tři hodiny rozhovoru, ze kterého bylo nutné vybrat pouze několik částí pro tříminutovou reportáž, což nebylo vůbec jednoduché. Ale toto i namluvení vět v rozhlase a přípravu závěrečné prezentace a její provedení zvládli žáci skvěle. Slavnostní zakončení projektu proběhlo třicátého května odpoledne ve Valdštejnské lodžii, kde se sešli všechny školní týmy z okolí, pamětníci, zástupci měst Jičína i Železnice a široká veřejnost. Naši deváťáci byli velmi kladně ohodnoceni odbornou porotou, kterou zejména zaujal závěr reportáže, kde se žáci zamysleli nad tím, kolik toho pan farář zažil, jak se v jednotlivých situacích zachoval a také si položili otázku, kolik takových osobností kolem nás je a my je neznáme.

Část následujících fotografií je majetkem organizace Post Bellum a byly použity s jejím souhlasem.

Výše uvedené je samozřejmě jen drobným výčtem toho, co se v naší škole během posledních dvou měsíců událo. Pokud byste rádi věděli více, neváhejte se podívat na naše internetové stránky, kde se pravidelně objevují aktuality ze života školy.

Závěrem bych vám všem za kolektiv MZŠ Železnice ráda popřála slunečné léto plné příjemných zážitků.

Mgr. Veronika Blažková

Uteklo to jako voda…

… rok se s rokem sešel a sotva jsme se rozkoukat stačili, už se zase pomalu budeme loučit. V prázdninových plánech mají děti již naprosto jasno. Až uznají samy za vhodné, vylezou ze svých postýlek a ideálně den stráví v bazénu se zmrzlinou v ruce. Pevně věříme, že se jim jejich dětské touhy vyplní a v září nám povypráví, jak báječné prázdniny, že měly.

Ze života naší mateřské školy:

V měsíci dubnu započala svůj plavecký kurz nejstarší třída Motýlků, která si plavání ve vodách jičínského bazénu náramně užívá. Dále jsme u nás přivítali bezkonkurenční paní BcA. Ladislavu Dlouhou. Skrze tradiční nástroje vyrobené z přírodních materiálů děti přenesla do světa hudby a prožitku. Byli jsme svědky toho, jak se někteří naši dětští „klienti“ proměnili v domorodé Afričany, ze třídy rázem „proklikli“ a jako by se snad ocitli ve své africké vesnici uprostřed bujarých oslav a oni dávali svým djembím co proto. Absolutně se ponořili do svého světa a pluli si ve vodách rytmu na hony vzdáleny realitě naší třídy a ostatních přísedících. Byli jen oni a jejich rytmus. No, co Vám budeme povídat. Náramně jsme si to všichni užili. Další neodmyslitelnou akcí ke konci měsíce dubna je tradičně čarodějnický rej a karneval. Třídy mateřské školy se v tento den naplnily malými čaroději a čarodějkami. Očekával je bohatý program na naší zahradě. Děti vařily lektvary, procházely čarodějným tunelem, projížděly čarodějným lesem, zdolaly i nebezpečný tunel plný čarodějné havěti. Jízda na koštěti je v tento den absolutní samozřejmostí. Odměnou byla dětem cukrovinka, diplom a medaile. Jelikož nám v tento den počasí přálo, proběhla závěrem i

zahradní čarodějnická taneční párty.

Duben se rychlostí blesku proměnil v květen a v tomto měsíci jsme před sebou měli skutečně nelehký úkol. Naším cílem bylo UŽÍT si besídku ke Dni maminek. Čtete správně. Cílem bylo besídku si užít, ne se stresovat a prožívat strach nebo úzkost. Byl to zapeklitý úkol především pro naše malé introverty, kteří ještě netuší, že jednou, až vyrostou, budou ve světě schopny všeho, čeho si jen usmyslí. Že je to jen na nich, co v životě dokáží. V tomto směru naše malé občany podporujeme, co nám síly stačí, aby zjistili, jak báječní jsou, a co všechno už nyní zvládnou. Za celý pedagogický sbor musím říct, že jsme na ně pyšni. V závěru, soudě vícera lesklých očí dospělého obecenstva, se nám snad vše podařilo na jedničku. Ohlasy byly krásné, moc Vám všem děkujeme a jsme rádi, že jsme se s vámi skrze tuto kulturní akci mohli propojit a potěšit Vás tak.

Ani jsme si nestihli odpočinout a hned po besídce jsme se vrhli na náš školní záhonek, kde se již hrdě tyčí zelené lístečky, které se nám postupně, za dohledu zvědavých dětských kukadel, budou proměňovat a růst. Pevně věříme, že v závěru sklidíme i nějakou tu úrodu za tu péči, jenž našemu malému kousku půdy věnujeme.

Hned po obnově políčka bylo na řadě „Vítání jara“. Toho se zdárně zhostila třída Motýlků, která za dobrodružstvím vyrazila autobusem do Lomnice nad Popelkou. Koncem května nás opět potěšilo divadýlko, tentokrát nás již svým tématem naladilo vskutku prázdninově. V repertoáru pro nás měli totiž připravenou Námořnickou pohádku. Měsíc červen je neodmyslitelně spjat s dětským dnem. Děti si užily různé soutěže i kostýmy. Dětský jásot nesl se celou budovou, posléze i zahradou. Krásné chvíle to byly. Až je nám to tak trochu líto, že vše zase tak rychle uteklo a je tu opět červen. Poslední měsíc v tomto školním roce.

Na počátku června nám v mateřské škole přijeli zatančit naši čtyřnozí přátelé. Cvičení pejsci předváděli opravdu úžasné taneční kreace. Z počátku měly některé děti obavy, ty ale rázem, po prvním předvedením se cvičených chlupáčů, vymizely. Nedlouho poté vyrazila nejmladší třída Berušek autobusem do nedaleké Valdštejnské lodžie, kde si společně užila připravený program. Prostřední třída Koťátek, stejně jako i třída Motýlků vyrazila objednaným autobusem do Ekocentra Sedmihorky. Děti na vlastní oči poznaly život na malé zvířecí farmě s koníky, ovcemi a kozami. Pak si ještě užily zábavu v nedaleké herničce Mlýn a hurá zase zpět do naší mateřské školy. Spojení dětí s přírodou a zvířátky funguje perfektně, takže výlet splnil svůj účel a děti mají na co vzpomínat. Poslední závěrečnou tečkou, jež tento rok zpečetila, bylo focení všech tříd panem fotografem. Vyjma našich předškoláků, které ještě v závěru tohoto školního roku čeká loučení se s předškoláky. Snad na chvíle strávené u nás budou vzpomínat s radostí. Přejeme jim do budoucna mnoho úspěchů na jejich další cestě životem.

A je to za námi. Při ohlédnutí se v čase zpět, musíme uznat, že tento rok byl krásný. Spousta radosti, úsměvů, ohleduplnosti, někdy slziček, jindy zase hněvu, občas nějaká odřenina, ale každodenní oboustranná radost při shledání a smutek při loučení se, je skutečně nepopsatelný benefit pro naši profesi. Prázdniny se blíží, a tak se na nějakou dobu budeme muset bohužel s našimi dětmi rozloučit. V tomto čase přejeme dětem krásné, horké letní dny a bazény plné vody. Samozřejmostí jsou jejich vytoužené zmrzliny na každý den. Vám, našim čtenářům, přejeme spoustu zážitků a krásné slunečné dny. Užijte si své dovolené, zvládněte je, pokud možno bez úrazů, ve zdraví. Budeme se na Vás těšit opět v dalším školním roce.

Za mateřskou školu – Aneta Mádlová, učitelka MŠ

VLASTIVĚDNÉ MUZEUM

Letní semestr VU3V skončil, další se blíží

V pátek 24. května proběhl v Kulturním domě Koruna v Hořicích Závěrečný seminář **Virtuální univerzity 3. věku** (VU3V) s předáváním pamětních listů za úspěšné ukončení proběhlého letního semestru. Zúčastnila se ho i většina studujících seniorů z **konzultačního střediska v Železnici**.

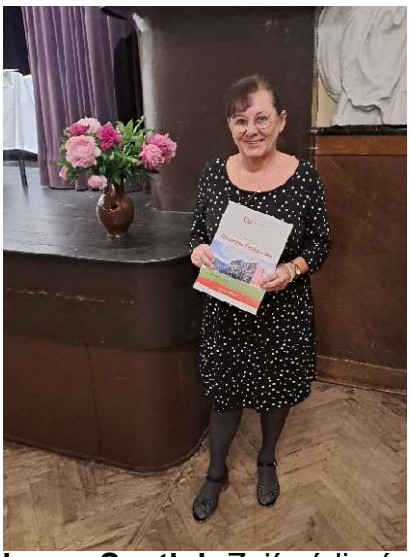

Den v Hořicích si desítka železnických studentů VU3V pěkně užila. Po slavnostním ceremoniálu, kdy pamětní listy za spolužáky přítomné na místě i za ty, kteří se nemohli zúčastnit, převzala Aranka Novotná, následoval kulturní program v sále, chutné občerstvení, procházka městem a komentovaná prohlídka muzea v Hořicích.

Další semestr studia začíná ve středu 2. 10. 2024, **kdy od 10 hodin proběhne v zasedací síni radnice 1. přednáška vybraného kurzu Santini.** Zajímá-li vás barokní architektura a chcete trávit svůj volný čas poznáváním nových lidí i získáváním nových znalostí, neváhejte a přidejte se k nám. Na první přednášku se můžete přijít také nezávazně podívat. ZAČÍT SE DÁ V JAKÉMKOLIV SEMESTRU! Přihlásit se můžete již i nyní, více informací u tutorky studia, Bc. Zdeňky Breuerové, v muzeu nebo na tel. 602 304 752.

-zb-

V **úterý 30. dubna** proběhla v muzeu přednáška Mgr. Jana Bubala z Muzea Českého ráje v Turnově na téma **Jedinečné achátу z okolí Železnice**. Zúčastnilo se jí pět desítek spokojených posluchačů, kteří si nejen vyslechli zajímavé povídání o kráse zdejších drahých kamenů, ale i o geologickém vývoji našeho regionu, současně si prohlédli letní výstavu drahých kamenů z muzejní sbírky a zapůjčených od Jaromíra Krejčího ze Železnice a od Slavoje Kameníka z Lomnice n. Pop. Přednáškou byla výstava zahájena a potrvá do 29. 9.

Zcela zaplněný výstavní sál v železnickém muzeu s více než sedmdesáti návštěvníky uvítal v **pátek 7. června** herečku a malířku Barboru Srncovou na **vernisáži výstavy Emma a Barbora Srncovy – Obrazy a litografie**. Více než hodinové příjemné povídání a zodpovídání dotazů z publika, které přiblížily životní pouť i malířskou tvorbu maminky Emmy Srncové i její vlastní, doplnily romantické (nejen) klavírní melodie v podání mladých hudebních talentů Františka Maška a Emy Vlkové ze ZUŠ v Jičíně. Obrázky, které jsou opravdovým pohlazením po duši a vyloudí na vaší tváři nejeden úsměv, si můžete přijít prohlédnout do 4. 8., případně i zakoupit, protože výstava je prodejní.

Ač počasí a ani okolnosti (trvalé silné přeháňky, bouřka, dvě přerušení dodávek elektřiny) letošní **Muzejní noci v pátek 31. května** zpočátku příliš nepřálo, nakonec vše dobře dopadlo! Do budovy muzea, kam byl program s ohledem na počasí přesunut, na tuto akci, pořádanou pod záštitou Asociace muzeí a galerií ČR, v průběhu tří hodin od 18 do 21 hodin přišlo na 40 návštěvníků. Všem patří za jejich „odvahu“ velký dík. Za odměnu na ně čekalo koncertní vystoupení, dílnička plstění z ovčí vlny, komentovaná prohlídka roubené chaloupky, od které nakonec nikoho neodradil ani déšť, nebo přednáška o klokočí a růžencích. Těšíme se na setkání za rok na dalším ročníku Muzejní noci.

Letní pozvánka do muzea

Léto přeje cestování a získávání nových a příjemných zážitků. Čekají na vás i ve Vlastivědném muzeu a galerii v Železnici, které můžete až do 30. 9. navštívit v letní otevírací době **od úterý do neděle vždy od 9 do 12 a od 13 do 16:30 hodin**. Otevřeno je i ve státní svátky 5. a 6. 7. Každou první středu v měsíci je v rámci akce *Středa volá do muzea!* **vstup zcela zdarma**, v nejbližší době se konkrétně jedná o **středy 3. 7., 7. 8. a 4. 9.** O případných aktuálních změnách se před návštěvou muzea raději informujte na webových stránkách **www.muzeumvzeleznici.cz**.

Vstupenky do muzea zakoupíte v pokladně v dobovém kupeckém krámku, který slouží i jako **sezónní turistické informační místo**. Získáte zde aktuální propagační materiály včetně letošních **Turistických novin Český ráj 2024** nebo **Lomnických letních turistických novin 2024**, v nichž můžete načerpat inspiraci pro vaše putování naším krajem. Zakoupíte zde ale i **řadu suvenýrů** a získáte i razítko za návštěvu do cestoknížky Za pověstmi Českého ráje nebo nálepku na hrací kartu projektu Po stopách tradičních řemesel v Královéhradeckém kraji. Z kraje prázdnin bude spuštěna i on-line verze tohoto projektu, u nás konkrétně se soutěžními otázkami z muzejní expozice v roubené chaloupce.

Novinkou mezi stálými expozice, se kterými se můžete seznámit během komentovaných prohlídek, je **stálá výstava věnovaná historii lázní v Železnici**. Zpřístupněna bude od Muzejního dne 13. července. Dětské návštěvníky expozice Paleontologie a mineralogie potěší **dva nové tematické pracovní listy**, v Pěstování a zpracování lnu **aktualizované pracovní listy Od semínky ke košilce (kalhotkám)**.

Během léta můžete navštívit **tři výstavy** – **do 4. 8. obrazy Emmy a Barbory Srncových**, které v termínu od 10. 8. do 29. 9. vystřídají **netradiční modelky – panenky Barbie prezentující historické oděvy od autorky Terezy Krásenské**. A do 29. 9. na vás čeká také **letní výstava drahých kamenů**. Připravena je i celá řada akcí (**Muzejní den 13. 7.**, **Dny lidové architektury 20. a 21. 7.**, 2. ročník promítání **letního Putovního kina 2. 8.**, **hudební festival Triangl Fest 17. 8.** či **poutní a posvícenské akce 30. 8. a 1. 9.**, přičemž koncertem v pátek 30. srpna se opět Železnice zapojuje do letošního Roku české hudby. Více se o akcích dozvíte v kalendáři níže. Těšíme se na vaši návštěvu!

Za pracovnice muzea Bc. Z. Breuerová

Kalendář výstav a akcí

Expozice a výstavy v muzeu:

do 4. 8. 2024
Emma a Barbora Srncovy – Obrazy a litografie

Výstava obrázků plných pohody známé výtvarnice a malířky Emmy Srncové a její dcery – herečky a malířky Barbory Srncové. Prodej vybraných zarámovaných reprodukcí a plakátů v průběhu výstavy.

do 29. 9. 2024
Drahé kameny ze Železnice a okolí

Tradiční letní výstava drahých kamenů a fosilií z muzejního fondu a drahých kamenů zapůjčených ze sbírky Jaromíra Krejčího ze Železnice a Slavoje Kameníka z Lomnice nad Popelkou.

od 13. 7. 2024
Otevření nové stálé expozice Historie lázní v Železnici

Návštěvníci muzea si od letošního Muzejního dne v sobotu 13. července mohou v chodbě v 1. patře muzea prohlédnout **novou stálou expozici věnovanou historii lázní v Železnici**, od jejichž

otevření v tomto roce uplyne **120 let**. V expozici budou k vidění zajímavé fotografie a dokumenty z jejich historie i trojrozměrné exponáty, vše doplní podrobné informační texty.

10. 8. – 29. 9. 2024
Tereza Krásenská – Móda v proměnách času

Unikátní výstava prezentuje dějiny odívání a netradiční formou přibližuje modely historických oděvů od období antiky do roku 1900. Autorka vytváří dámské i pánské šaty zmenšené v poměru 1:6. Jako modelky slouží panenky Barbie. Jedna z nich představí i tradiční železnický kroj, který autorka ušila právě pro tuto výstavu. Výstavu doplní informační panely, odborná literatura o vývoji módy či zajímavé exponáty z muzejních fondů zaměřené na módu dřívější doby.

Akce v muzeu i jinde:

13. 7. 2024 od 13 hodin
Muzejní den 2024 aneb 120 let od založení lázní v Železnici
16. ročník tradiční letní akce s bohatým kulturním programem.

Program:

* 13:00 hod. – Zahájení a pozvánka do nové stálé expozice Historie lázní v Železnici
* 13:05 hod. – **Duo BigBand Turnov & Sáva Klobušická** (nádvoří muzea)
* 14:30 hod. – Loutková pohádka **Červená Karkulka** (LS Na Židli Turnov, za roubenou chaloupkou)
* 15:00 hod. – **Drabinek restaurant band** ze Železnice (nádvoří muzea)
* 16:30 hod. – **Módní přehlídka – Příběh módy** (móda let 1904–1938)
* 16:50 hod. – Vyhlášení dětského soutěžního kvízu a Fotosoutěže Josefa Čermáka
* 17:00 hod. – **RENEGADES** hrají k poslechu i tanci

Doprovodný program: řemeslný jarmareček, rukodělné dílničky pro děti, soutěžní kvíz pro děti „Jak dobře znáš písničky z českých filmových a televizních pohádek?“ o zajímavé ceny, volný vstup na výstavu obrazů a litografií Emmy a Barbory Srncových a do roubené chaloupky, fotovýstava – fotosoutěž o zajímavé ceny; prodej občerstvení…

Místo konání: Vlastivědné muzeum a galerie v Železnici

20. a 21. 7. 2024 od 9 do 16:30 hodin
Dny lidové architektury Čech, Moravy a Slezska v Libereckém kraji a okolí 2024 – muzejní roubená chaloupka v Železnici

Program:

* **Volně přístupné a komentované prohlídky** interiéru roubené chaloupky a expozice Pěstování a zpracování lnu s ukázkou předení na kolovrátku a tkaní na tkalcovském stavu.
* **Řemeslné dílničky** pro všechny věkové skupiny (předení na kolovrátku, tkaní na kolíkovém stavu, plstění do formiček, panenky z ovčího rouna, poznávání přízí aj.).
* **Pracovní list** pro děti Od semínka ke košilce (kalhotkám).
* **Přednáška Mgr. Dany Grabcové „Každodenní život řemeslníků v 19. století“** (20. 7. v 15 hodin, 21. 7. v 10 hodin).

* **Ukázka ruční výroby různých předmětů z hlíny a poutavé povídání o rozvoji cihlářské výroby v regionu – Eva Skoblíková z Keramiky Mago v Cidlině**, držitelka regionálního produktu Český ráj (20. a 21. 7. 13–15 hodin).
Akce je podpořena Libereckým krajem.
Otevírací doba: 9–12 a 13–16:30 hodin. Více informací o začátcích programu na webu muzea www.muzeumvzeleznici.cz, informace o dalších místech konání Dnů lidové architektury na webu Libereckého kraje www.kraj-lbc.cz.
Místo konání: roubená chaloupka Vlastivědného muzea a galerie v Železnici

2. 8. 2024 od cca 21 hodin
Letní Putovní kino 2024 – Prázdniny s Broučkem

2. ročník letního promítání pod širým nebem.
Diváci se mohou těšit na novou letní českou rodinnou komedii z roku 2024 **Prázdniny s Broučkem** v hlavních rolích s Barborou Polákovou, Lukášem Příkazkým, Michalem Isteníkem, Tomášem Jeřábkem, Pavlem Zedníčkem, Pavlem Novým atd. Kdo by někdy nechtěl vyrazit na rodinnou dovolenou krásným červeným karavanem po dědovi? A přesto, že je Jadran doslova na dosah, cesta obytňákem se může pořádně protáhnout…
Délka filmu 87 minut. Mládeži přístupno.
Vstupné je 100 Kč. ***Vlastní sezení (židličky, křesílka, deky či karimatky) a dobrou náladu s sebou!***
Místo konání: areál fotbalového hřiště v Železnici
Pořadatel: Město Železnice a Vlastivědné muzeum a galerie v Železnici

17. 8. 2024 od 12 hodin
Triangl Fest 2024

Další ročník festivalu hudby, pohody a třech krásných koncertních míst s bohatým hudebním programem.
Program:
* 12:00 hod. – **Poutníci** – přes 50 let v country (muzeum, 150 Kč)
* 13:45 hod. – **Jakub KAZDA & Přátelé** – folk, country i populár (kostel, 100 Kč)
* 15:30 hod. – **JONNY z Jičína** – české, slovenské, anglické popové a rockové písně (vinice, 100 Kč)
* 17:15 hod. – **YOLO KVARTET** – nejslavnější hity kapely Queen (muzeum, 150 Kč)
* 19:00 hod. – **COU COU** – neutuchající vlna šansonu (vinice, 150 Kč)
* 20:45 hod. – **tcheichan** – rock/pop z Jičínska, Liberecka, Českolipska a Prahy (muzeum, 100 Kč)

Využijte zvýhodněnou cenu celodenních vstupenek v předprodeji: 500 Kč (cena na místě 650 Kč). Předprodej celodenních vstupenek v Jičíně: Cora Jičín, Café Všehochuť
Předprodej v Železnici: Vlastivědné muzeum a galerie. Na místě lze zakoupit vstupenky na jednotlivé koncerty.
Místo konání: Vlastivědné muzeum a galerie v Železnici, Kafé Pod Vinicí, kostel sv. Jiljí.

Pouť a posvícení v Železnici

Srdečně vás zveme na obnovenou tradici slavení pouti a posvícení v Železnici (více o tomto tématu jste si mohli přečíst v článku PhDr. Čestmíra Junga v minulém čísle Zpravodaje), která proběhne koncem letních prázdnin, konkrétně v pátek 30. 8. (koncert v kostele) a v neděli 1. 9. (poutní mše svatá a divadelní představení). Zvou vás pořadatelé – Vlastivědné muzeum a galerie v Železnici a Římskokatolická farnost v Železnici pod záštitou města Železnice.

30. 8. 2024 od 18 hodin
Poutní a posvícenský koncert v rámci Roku české hudby – Výběr z díla Bedřicha Smetany a Antonína Dvořáka
Koncert souboru Duo di Fiori v rámci Roku české hudby. Účinkují: Martina Marie Heroldová – soprán, Jana Sklenářová – mezzosoprán. Klavírní doprovod: Karolína Loučková. **Vstupné dobrovolné.**
Místo konání: kostel sv. Jiljí v Železnici

1. 9. 2024 od 9 hodin
Poutní mše svatá
Místo konání: kostel sv. Jiljí v Železnici

1. 9. 2024 od 16 hodin
Poutní divadelní představení – Dobytí severního pólu
Divadelní představení v podání Cimrmanova amatérského divadelního spolku ze Železnice.
Místo konání: farní zahrada v Železnici

ZPRÁVA OBRAZEM

Zavíječ zimostrázový, invazní druh motýlka a jeho žravé housenky, se staly pohromou pro buxusové keře. To poznal téměř každý, kdo buxus na své zahradě pěstuje. A tento škůdce zlikvidoval i živý plot u pomníku padlých před kostelem. V tomto případě se dá říci, že příroda zařídila, aby se otevřel pohled na krásně upravené okolí pomníku z roku 1922. Zahrádka kolem něho byla instalována právě před sto lety, roku 1924, a to rovněž z prostředků sboru dobrovolných hasičů. A novou podobu jí dala zahradnická škola z Kopidlna.

ŽELEZNICE PŘED 100 LETY

V roce 1924 měla železnická pošta tři následující doručovací poštovní obvody a v každém z nich doručoval jeden listonoš - Železnice (město) a dva venkovské obvody. V prvním obvodu to byla Lhota Bradlecká, Kyje, Doubravice, Pekloves, Březka a Zámezí. Ve druhém obvodu Těšín, Dílce, Jinolice a Podůlší. Práce listonoše byla tehdy fyzicky i časově opravdu náročná. Jediným dopravním prostředkem bylo po část roku jízdní kolo.

Kronikář zaznamenal i zajímavosti z počátků letectví.

„Nad Železnicí létá pravidelně denně letecká pošta. V letectví byl učiněn ve světové válce a v letech poválečných takový pokrok, že snad v příští válce bude letadlo nejobávanějším bojovým prostředkem. Až do konce světové války byl u nás přelet letadla vzácností. Přes Železnici přelétl vždy nejvýše jednou za dlouhý čas a za obrovského zájmu celého kraje, nějaký ten balon. Za války to byl jednou Zeppelin, aeroplán nebyl zde však téměř k vidění. Dnes podívaná tato není u nás žádnou vzácností, neboť přelet aeroplánu naším krajem jest zcela všední věcí.“ (Železnická kronika V. Kozáka)

Olga Jakubcová

OPRAVA OBJEKTU PRO PEČOVATELKY

Oblastní charita Jičín (začátkem roku 2024) koupila v Jičíně objekt, ve kterém vznikne nové prostorné zázemí pro Charitní pečovatelskou službu.

Tento projekt „Pořízení a stavební úpravy zázemí pro terénní pečovatelskou službu“ je financován Evropsku unií z Národního plánu obnovy.

Hlavním cílem projektu je navýšení kapacity terénní pečovatelské služby a zkvalitnění poskytované péče tak, aby byl co nejvíce podpořen nezávislý život osob z cílových skupin v jejich přirozeném prostředí.

Realizací projektu dojde k zajištění kvalitního a vyhovujícího zázemí pro poskytování terénní pečovatelské služby, ke snížení nákladů na provoz a bude zajištěno dlouhodobé a udržitelné poskytování sociálních služeb včetně plánovaného navýšení kapacity.

V novém zázemí pečovatelské služby bude díky dostatečnému prostoru **zřízeno hygienické centrum pro klienty, kde bude poskytována služba asistovaného mytí (2 prostorné sprchy, 1 velká masážní vana). Tato služba bude určena pro klienty, kteří nemají možnost osobní hygieny v místě svého bydliště. Mimo služby asistovaného mytí bude možné poskytnout klientům také pedikúru, manikúru, případně kadeřnické služby a zprostředkovat jim tak příjemný zážitek.**

Věříme, že se nám podaří v daném termínu otevřít a zahájíme novou etapu Charitní pečovatelské služby.

Rádi zveřejňujeme...

Poděkování a obdiv

Vážení přátelé, ano, dovolte mi, prosím, vás všechny takto oslovit. Do Železnice jsem začala jezdit před 40 lety s mým již nyní zesnulým manželem. Následně jsem se zde „usadila“, byť zpočátku na víkendy a nyní častěji. Vždy jsem krok po kroku sledovala, jak Železnice vzkvétá, řady akcí jsem se zúčastnila. Obdivuji a fandím aktivitám MZŠ a MŠ, místní knihovny, muzea, Sokola a fandím i fotbalovému mužstvu, které dosáhlo na postup.

Jsem upřímně ráda mezi vámi, miluje to zde moje dcera, zeť i vnoučata. Žádná z generací není ve vztahu k aktivitám opomíjena, řada aktivit je pro mladou generaci přínosem. Každý sváteční den či období jsou obohaceny programem, nabídkou či připomínkou, za což patří velký dík všem organizátorům i aktérům. Pro to nasazení a nadšení. A jak se dozvídáme ze Zpravodaje, rodí se další myšlenky a nápady. Vždyť čím jiným bychom si měli zpestřit současnou, nikoli vždy příznivou dobu.

Věřím, vážení, že toto mé upřímné sdělení přijmete jako poděkování všem.

Přeji krásné, spokojené léto a pevné zdraví.

JUDr. Dagmar Průchová

SPOLEČENSKÁ RUBRIKA

VÝZNAMNÁ JUBILEA

Květen: Stanislav Vít 70, Miloslava Cermanová 70, Iva Jungová 75, Zdeněk Taťoun 75

Červen: Miluše Hálová 70, Dana Riegerová 70, Jaroslav Pluhař 75, Blanka Menclová 75, Věra Cermanová 80, PhDr. Čestmír Jung 80, Bohumil Augusta 90

ÍMRTÍ

Květen: Jaromír Kracík

ZPRAVODAJ MĚSTA ŽELEZNICE č. 3/2024. – Vychází 28.6.2024.
Redakční kroužek: Olga Jakubcová, Martin Jakubec, Pavel Kozák, Ladislav Hrabala – Bezplatný výtisk
Redakční uzávěrka příštího čísla: 15.8.2024, email: zeleznicky.zpravodaj@centrum.cz MK ČR E 24319

16. MUZEJNÍ DEN

ANEB 120 LET OD ZALOŽENÍ LÁZNÍ V ŽELEZNICI

13. ČERVENCE 2024

OD 13.00 HODIN

VLASTIVĚDNÉ MUZEUM A GALERIE V ŽELEZNICI

PROGRAM DNE:

13.00	ZAHÁJENÍ a pozvánka do nové stálé expozice HISTORIE LÁZNÍ
13.05	DUO BIGBAND Turnov & Sáva Klobušická
14.30	POHÁDKA – LS Na Židli Turnov – Červená Karkulka
15.00	DRABINEK RESTAURANT BAND z Železnice
16.30	MÓDNÍ PŘEHLÍDKA – *Příběh módy*
16.50	VYHLÁŠENÍ DĚTSKÉ SOUTĚŽE A FOTOSOUTĚŽE
17.00	RENEGADES – k poslechu i tanci

DOPROVODNÝ PROGRAM

*** DÍLNIČKY A SOUTĚŽ PRO DĚTI *** ŘEMESLNÝ JARMARK ***

*** FOTOVÝSTAVA – FOTOSOUTĚŽ ***

** ROUBENÁ CHALUPA, ukázka předení – VOLNÝ VSTUP **

** VÝSTAVA obrazů Emmy a Barbory Srncových – VOLNÝ VSTUP **

* OBČERSTVENÍ *

MAS Brána do Českého ráje

ROK ČESKÉ HUDBY 2024

Lomnické Pivo

www.muzeumvzeleznici.cz

muzeum@zeleznice.net
+420 732 836 309

Dny lidové architektury

Čech, Moravy a Slezska v Libereckém kraji a okolí

20. – 21. července 2024 | so, ne 9.00 – 12.00, 13.00 – 16.30 vstup zdarma

Roubená chalupa v Železnici

(roubenka Vlastivědného muzea a galerie v Železnici)

Muzejní 94, Železnice

Program sobota

9.00 – 16.30 komentované prohlídky interiéru chalupy s expozicí **Pěstování a zpracování lnu**

9.00 – 16.30 řemeslné dílničky – předení na kolovratu, tkaní na kolíkovém stavu, plstění do formiček, výroba panenek z ovčího rouna, poznávání přízí

9.00 – 16.30 kvíz **Od semínka ke kalhotkám**, drobná odměna za vyplnění pracovního listu

13.00 – 15.00 ukázky ruční výroby různých předmětů z hlíny a povídání o rozvoji cihlářské výroby v regionu pod vedením Evy Skoblíkové, Keramika – Mago

15.00 přednáška **Každodenní život řemeslníků v 19. století**, Mgr. Dana Grabcová

Program neděle

9.00 – 16.30 komentované prohlídky interiéru chalupy s expozicí **Pěstování a zpracování lnu**

9.00 – 16.30 řemeslné dílničky – předení na kolovratu, tkaní na kolíkovém stavu, plstění do formiček, výroba panenek z ovčího rouna, poznávání přízí

10.00 přednáška **Každodenní život řemeslníků v 19. století** paní Mgr. Dany Grabcové

13.00 – 15.00 ukázky ruční výroby různých předmětů z hlíny a povídání o rozvoji cihlářské výroby v regionu pod vedením Evy Skoblíkové, Keramika – Mago

více informací

Liberecký kraj

Vlastivědné muzeum a galerie v Železnici
a Římskokatolická farnost v Železnici
pod záštitou města Železnice vás zvou na

POUTNÍ A POSVÍCENSKÝ KONCERT
v rámci Roku české hudby 2024

Výběr z díla Bedřicha Smetany
a Antonína Dvořáka

pátek 30. srpna 2024
18:00

Kostel sv. Jiljí
Železnice u Jičína

Účinkují:
Martina Marie Heroldová – soprán
Jana Sklenářová – mezzosoprán

Klavírní doprovod:
Karolína Loučková

SMETANA 200

ROK ČESKÉ HUDBY 2024

Vstupné dobrovolné

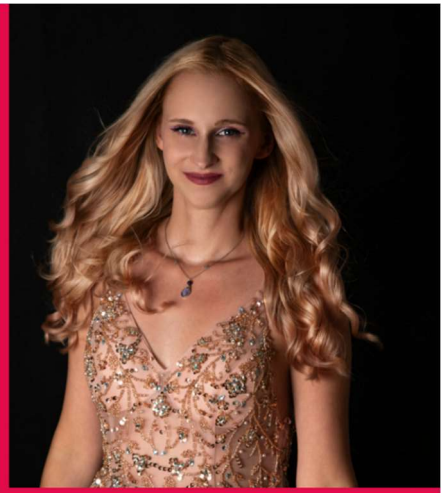

Festival hudby, pohody a třech krásných míst
v Železnici u Jičína.

*Vinice nad kavárnou * nádvoří Vlastivědného muzea*
kostel sv. Jiljí

Triangl Fest

17.8.
2024
12:00 – 22:00
ŽELEZNICE

ROK ČESKÉ HUDBY 2024

Město Železnice · Muzeum Železnice · www.cafenebodrink.cz · Farnost Železnice

12:00	MUZEUM	POUTNÍCI	150,-	přes 50 let v country
13:45	KOSTEL	Jakub KAZDA & Přátelé	100,-	folk, country i populár
15:30	VINICE	JONNY z Jičína	100,-	české, slovenské, anglické popové a rockové písně
17:15	MUZEUM	YOLO KVARTET	150,-	nejslavnější hity kapely Queen
19:00	VINICE	COU COU	150,-	neutuchající vlna šansonu
20:45	MUZEUM	tcheichan	100,-	rock/pop z Jičínska, Liberecka, Českolipska a Prahy

Využijte zvýhodněnou předprodejovou cenu
celodenních vstupenek 500,-/Cena na místě je 650,-

Na místě lze zakoupit vstupenky na jednotlivé koncerty.
Předprodej celodenních vstupenek v Jičíně: Cora Jičín, Café Všehochuť
Předprodej v Železnici: Vlastivědné muzeum a galerie

www.kafenebodrink.cz www.muzeumvzeleznici.cz